



ΕΦΗΜΕΡΙΣ ΤΗΣ ΚΥΒΕΡΝΗΣΕΩΣ

ΤΗΣ ΕΛΛΗΝΙΚΗΣ ΔΗΜΟΚΡΑΤΙΑΣ

ΑΘΗΝΑ
19 ΟΚΤΩΒΡΙΟΥ 1988

ΤΕΥΧΟΣ ΤΕΤΑΡΤΟ

ΑΡΙΘΜΟΣ ΦΥΛΛΟΥ
754

ΠΕΡΙΕΧΟΜΕΝΑ

ΑΠΑΛΛΟΤΡΙΩΣΕΙΣ

ΑΠΟΦΑΣΕΙΣ

- Αναγκαστική απαλλοτρίωση έκτασης για την κατασκευή της Γ.Μ. 150 KV «ΠΗΓΕΣ ΑΛΟΥ - ΓΙΑΝΝΕΝΑ ΙΙ» και σύσταση δουλειάς εναέριας διέλευσης της υπόψη Γ.Μ. 1
- Αναγκαστική απαλλοτρίωση ακινήτου στην Πλάκα, οδός Χίλλ 3-5, για αρχαιολογικούς σκοπούς 2
- Αναγκαστική απαλλοτρίωση ακινήτων για τη λήψη αδρανών υλικών προς κατασκευή της ευρείας παράκαμψης Πάτρας από την περιοχή Γλαύκου Ποταμού 3
- Κήρυξη αναδασωτέας έκτασης εμβαδού 4,950 στρ. στη θέση «Βαρτός» περιοχής Κοινότητας Ελαιώνα Ν. Φωκίδας 4
- Κήρυξη αναδασωτέας έκτασης εμβαδού 11,900 στρ. στη θέση «Κουνουκιάς» περιοχής Κοινότητας Ελαιώνα Ν. Φωκίδας .. 5
- Κήρυξη αναγκαστικής απαλλοτρίωσης ακινήτου στο Λουτράκι, Ν. Κορινθίας 6
- Αναγκαστική απαλλοτρίωση εκτάσεως στην Κοινότητα Δημητσάνας του Νομού Αρκαδίας 7

ΑΝΑΚΟΙΝΩΣΕΙΣ

- Ανακοίνωση παρακατάθεσης αποζημίωσης για απαλλοτρίωση ακινήτων για κατασκευή και βελτίωση κατά τμήματα της παράκαμψης πόλης Σουφλίου της ΕΟ Φερρών - Καστανέων (χ.θ. 0+000 έως χ.θ. 3+888,08) 8
- Ειδοποίηση, για παρακατάθεση στο Ταμείο Παρακαταθηκών και Δανείων ποσού 1.591.700 δρχ. για αποζημίωση απαλλοτριωθέντων ακινήτων στον Επαρχιακό δρόμο Φυτειών - Κατούνας Ξηρομέρου 9
- Ειδοποίηση για παρακατάθεση αποζημίωσης λόγω ρυμοτομίας ιδιοκτητών έκτασης που βρίσκεται στην περιοχή Μεταμόρφωσης και που απαλλοτριώθηκε υπέρ και με δαπάνη του Ο.Σ.Κ., με σκοπό την ανέγερση διδακτηρίου του Λυκείου Μεταμόρφωσης 10
- Ειδοποίηση για παρακατάθεση συμπληρωματικής αποζημίωσης ιδιοκτητών έκτασης που βρίσκεται στην περιοχή του Δήμου Πειραιά και που απαλλοτριώθηκε υπέρ και με δαπάνη του Ο.Σ.Κ., με σκοπό την ανέγερση διδακτηρίου του 4ου Δημοτικού Σχολείου Πειραιά 11
- Ειδοποίηση για παρακατάθεση συμπληρωματικής αποζημίωσης ιδιοκτητών έκτασης που βρίσκεται στην περιοχή του Δήμου Πειραιά και που απαλλοτριώθηκε υπέρ και με δαπάνη του Ο.Σ.Κ., με σκοπό την ανέγερση διδακτηρίου του 4ου Δημοτικού Σχολείου Πειραιά 12

ΠΟΛΕΟΔΟΜΙΑ

ΑΠΟΦΑΣΕΙΣ

- Τροποποίηση ρυμοτομικού σχεδίου της κοινότητας Αρτέμιδος στην 3η γειτονικά Ο.Τ. Γ85 για τον αποχαρακτηρισμό του απο κοινόχρηστο χώρο και χαρακτηρισμό σε χώρο εκκλησίας 13

ΑΠΑΛΛΟΤΡΙΩΣΕΙΣ

ΑΠΟΦΑΣΕΙΣ

B.1034/1493

(1)

Αναγκαστική απαλλοτρίωση έκτασης για την κατασκευή της Γ.Μ. 150 KV «ΠΗΓΕΣ ΑΛΟΥ - ΓΙΑΝΝΕΝΑ ΙΙ» και σύσταση δουλειάς εναέριας διέλευσης της υπόψη Γ.Μ.

ΟΙ ΥΠΟΥΡΓΟΙ

ΟΙΚΟΝΟΜΙΚΩΝ ΚΑΙ

ΒΙΟΜΗΧΑΝΙΑΣ, ΕΝΕΡΓΕΙΑΣ ΚΑΙ ΤΕΧΝΟΛΟΓΙΑΣ

Έχοντας υπόψη:

1. Τις διατάξεις του Ν.Δ/τος 797/71 «περί αναγκαστικών απαλλοτριώσεων» σε συνδυασμό με τις διατάξεις του Β.Δ/τος 139/1971 «περί της αρμοδιότητας των Νομαρχών προς κήρυξη αναγκαστικών τινών απαλλοτριώσεων».

2. Τις διατάξεις της παρ. 2 του άρθρου 4 του Νόμου 1468/1950 «περί ιδρύσεως Δημοσίας Επιχειρήσεως Ηλεκτρισμού», όπως έχει τροποποιηθεί και συμπληρωθεί μεταγενέστερα, με τον Α.Ν. 1672/1951, που κυρώθηκε με το Νόμο 2113/1952.

3. Τις διατάξεις του άρθρου 9 του Α.Ν. 1566/1950 «περί κυρώσεως της μετά του οίκου «EBASCO» συναφθείσας την 20ην Ιουλίου 1950 συμβάσεως κ.λπ.», όπως έχουν κυρωθεί, τροποποιηθεί και συμπληρωθεί με το Νόμο 1633/1951.

4. Την απόφαση του Διοικητικού Συμβουλίου της Δημοσίας Επιχειρήσεως Ηλεκτρισμού με αριθ. (160) 151 (Συνεδρίασή του με αριθ. 23/23.6.88), αποφασίζουμε:

Κηρύσσουμε την αναγκαστική απαλλοτρίωση, για λόγους δημόσιας ωφέλειας και ειδικότερα:

Α. Για την εγκατάσταση εξήντα (60) χαλύβδινων πύργων μέσα στο Νομό Ιωαννίνων της Γ.Μ. 150 KV «ΠΗΓΕΣ ΑΛΟΥ - ΓΙΑΝΝΕΝΑ ΙΙ» (Νέο τμήμα Γ.Μ. 150 KV από τη ΧΘ 4 + 300,40 έως τη ΧΘ ΟΠ.30 + 761,30 ± ΕΜ 30 + 420), έκτασης συνολικού εμβαδού 5.166 μ² με τα συστατικά και παραρτήματά της, η οποία αποτελείται από 60 τετράγωνα τεμάχια εδάφους.

Β. Για τη σύσταση δουλειάς εναέριας διέλευσης των αγωγών μέσα στο Νομό Ιωαννίνων της Γ.Μ. 150 KV «ΠΗΓΕΣ ΑΛΟΥ - ΓΙΑΝΝΕΝΑ ΙΙ» (Νέο τμήμα Γ.Μ. 150 KV από τη Χ.Θ. 4 + 300,40 έως τη Χ.Θ. ΟΠ 30 + 761,30 ± ΕΜ 30 + 420) σε λωρίδα εδάφους συνολικού μήκους 20.194,90 μ. και συνολικού πλάτους 40 μ. δηλαδή 20 μ. δεξιά και 20 μ. αριστερά από την προβολή στο έδαφος του άξονα της γραμμής.

Η ανωτέρω λωρίδα εδάφους περιλαμβάνεται:

Από τη Χ.Θ. 4 + 300,40 έως τη Χ.Θ. 14 + 172.	
Από τη Χ.Θ. 15 + 006	» τη Χ.Θ. 15 + 053.
Από τη Χ.Θ. 16 + 463	» τη Χ.Θ. 16 + 482.
Από τη Χ.Θ. 16 + 627	» τη Χ.Θ. 16 + 717.
Από τη Χ.Θ. 17 + 111	» τη Χ.Θ. 17 + 141.
Από τη Χ.Θ. 17 + 522	» τη Χ.Θ. 17 + 544.
Από τη Χ.Θ. 19 + 475	» τη Χ.Θ. 19 + 578.
Από τη Χ.Θ. 20 + 003	» τη Χ.Θ. 20 + 036.
Από τη Χ.Θ. 20 + 761	» τη Χ.Θ. 20 + 792.

Από τη Χ.Θ. 20 + 811 » τη Χ.Θ. ΟΠ 30 + 761,30 Ε ΕΜ 30 + 420.

Το περιεχόμενο της δουλειάς στα τμήματα της γραμμής που περιλαμβάνεται μεταξύ των χιλιομετρικών θέσεων:

Από τη Χ.Θ. 4 + 718 έως τη Χ.Θ. 5 + 200.

Από τη Χ.Θ. 7 + 289 έως τη Χ.Θ. 10 + 410.

Από τη Χ.Θ. 22 + 310 έως τη Χ.Θ. ΟΠ 30 + 761,30 Ε ΕΜ 30 + 420 συνίσταται στο δικαίωμα εισόδου του προσωπικού των συνεργείων και των τεχνικών μέσω της ΔΕΗ ή των οριζόμενων απ' αυτή προσωπικών στις βαρυνόμενες με δουλειά εκτάσεις, για την εκτέλεση κάθε εργασίας εγκατάστασης λειτουργίας, επιθεώρησης, επισκευών συντήρησης και αντικατάστασης των άνωθεν αυτών εναερίων αγωγών και των πύργων των.

Στις βαρυνόμενες με δουλειά διέλευσης παραπάνω εκτάσεις επιτρέπεται η οικοδόμηση εφόσον πληρούνται αμφότεροι οι κατωτέρω δύο (2) οροι:

1. Η κατακόρυφη απόσταση των υψηλότερων σημείων των κτισμάτων από τους αγωγούς της Γραμμής, σε θερμοκρασία 50 C και άπνοια, πρέπει να είναι τουλάχιστον πέντε (5) μέτρα. Στο ύψος των κτισμάτων περιλαμβάνεται και κάθε είδους κατασκευή πάνω από αυτά (π.χ. δώματα, κουβούκλια απόληξης κλιμακοστασίων, στηθαία, ιστοί, κεραίες δεκτών τηλεοράσεως κ.λπ.).

2. Τα κτίσματα ή οι εγκαταστάσεις πρέπει να μη δημιουργούν δυσμενείς συνθήκες για την ασφάλεια και λειτουργία της γραμμής (αποθήκες εκρηκτικών και πετρελαιοειδών, εργοστάσια που αναδίδουν βλαβερούς καπνούς ή αέρια, συσσωρεύσεις ευφλέκτων υλών κ.λπ.).

Το περιεχόμενο της δουλειάς στα τμήματα της γραμμής που περιλαμβάνονται μεταξύ των χιλιομετρικών θέσεων (Χ.Θ.):

Από τη Χ.Θ. 4 + 300,40 έως τη Χ.Θ. 4 + 178.

Από τη Χ.Θ. 5 + 200 έως τη Χ.Θ. 7 + 289.

Από τη Χ.Θ. 10 + 410 έως τη Χ.Θ. 14 + 172.

Από τη Χ.Θ. 15 + 006 έως τη Χ.Θ. 15 + 053.

Από τη Χ.Θ. 16 + 465 έως τη Χ.Θ. 16 + 482.

Από τη Χ.Θ. 16 + 627 έως τη Χ.Θ. 16 + 717.

Από τη Χ.Θ. 17 + 111 έως τη Χ.Θ. 17 + 141.

Από τη Χ.Θ. 17 + 522 έως τη Χ.Θ. 17 + 544.

Από τη Χ.Θ. 19 + 475 έως τη Χ.Θ. 19 + 578.

Από τη Χ.Θ. 20 + 003 έως τη Χ.Θ. 20 + 036.

Από τη Χ.Θ. 20 + 761 έως τη Χ.Θ. 20 + 792.

Από τη Χ.Θ. 20 + 811 έως τη Χ.Θ. 22 + 310 συνίσταται

στο δικαίωμα εισόδου του προσωπικού των συνεργείων και των τεχνικών μέσω της ΔΕΗ ή των οριζόμενων από αυτή προσωπικών στις βαρυνόμενες με δουλειά εκτάσεις, για την εκτέλεση κάθε εργασίας εγκατάστασης λειτουργίας, επιθεώρησης, επισκευών συντήρησης και αντικατάστασης των άνωθεν αυτών εναερίων αγωγών και των πύργων των, ως και την απαγόρευση ανέγερσης κάθε νέου κτίσματος.

Επίσης απαγορεύεται η λειτουργία κάθε εγκατάστασης που δημιουργεί δυσμενείς συνθήκες για την ασφάλεια ή τη λειτουργία της γραμμής (π.χ. συσώρευση πυρομαχικών, πετρελαιοειδών, λατομεία κ.λπ.).

Οι εκτάσεις που απαλλοτριώνονται καθώς και εκείνες στις οποίες θα συσταθεί δουλειά εναερίας διέλευσης των αγωγών της υπόψη Γ.Μ. 150 KV περιλαμβάνονται στις κτηματικές περιοχές των Κοινοτήτων: Χρυσοβίτσας, Πέτρας, Μεγάλου Περιστερίου, Δεματίου, Γτέας, Κρυόβρυσης, Μάζιας, Βασιλικής, Δροσοχωρίου, Ηλιοκάλης, Πλατανιών και Κουτσελίου του νομού Ιωαννίνων και εικονίζονται λεπτομερειακά με κλίμακα 1:2000 στο αριθ. 52866/Μάρτιος 1988/Φύλλο Ια - 4α, 4β και 4γ κτηματολογικό διάγραμμα - πίνακα και ενδεικτικά (η όδευση της γραμμής) με κλίμακα 1:50000 στον αριθ. 52865/Μάρτιος 1988/Φύλλο ΙΑ ενδεικτικό χάρτη χαρτολογίου. Τα κτηματολογικά αυτά στοιχεία έχουν συνταχθεί από την αρμόδια Υπηρεσία της ΔΕΗ και έχουν θεωρηθεί στις 15.7.88 από τη Διευθύντρια του Υπουργείου Βιομηχανίας, Ενέργειας και Τεχνολογίας Αν. Γαζέλα.

Στην έκταση που απαλλοτριώνεται προβάλλουν δικαιώματα κυριότητας οι: 1) Ευθύμιος Νικολ. Παπανικολάου, 2) Χρήστος Στεργ. Κοτσοστέργιος κ.λπ.

Η απαλλοτρίωση κηρύσσεται υπέρ της Δημοσίας Επιχειρήσεως Ηλεκτρισμού και με δαπάνη της.

Η απόφαση αυτή να δημοσιευθεί στην Εφημερίδα της Κυβερνήσεως.

Αθήνα, 29 Σεπτεμβρίου 1988

ΟΙ ΥΠΟΥΡΓΟΙ

ΟΙΚΟΝΟΜΙΚΩΝ
ΔΗΜ. ΤΣΟΒΟΛΑΣ

ΒΙΟΜΗΧ., ΕΝΕΡΓ. & ΤΕΧ/ΓΙΑΣ
ΑΝ. ΠΕΠΟΝΗΣ

Αριθ. Π.5804/1520

(2)

Αναγκαστική απαλλοτρίωση ακινήτου στην Πλάκα, οδός Χίλλ 3-5, για αρχαιολογικούς σκοπούς.

ΟΙ ΥΠΟΥΡΓΟΙ ΟΙΚΟΝΟΜΙΚΩΝ ΚΑΙ ΠΟΛΙΤΙΣΜΟΥ

Έχοντας υπόψη:

1. Τις διατάξεις του Ν.Δ/τος 797/1971 «Περί αναγκαστικών απαλλοτριώσεων» σε συνδυασμό με τις διατάξεις του Β.Δ/τος 139/1971 «περί της αρμοδιότητας των Νομαρχών προς κήρυξη αναγκαστικών τινων απαλλοτριώσεων».

2. Τις διατάξεις του άρθρου 1 του Νόμου ΒΡΕΖ/1983 «περί αναγκαστικής απαλλοτριώσεως ακινήτων προς συντήρησιν ή ανεύρεσιν αρχαιοτήτων».

3. Το από 20.4.88 απόσπασμα πρακτικού από την αρ. 6/1.3.88 πράξη του Αρχαιολογικού Συμβουλίου, αποφασίζουμε:

Κηρύσσουμε την αναγκαστική απαλλοτρίωση ακινήτου για λόγους δημόσιας ωφέλειας και ειδικότερα γιατί η ανασκαφή στο χώρο του κτιρίου αναμένεται ότι θα φέρει σαφώς λείψανα κτισμάτων που σχετίζονται με την περιφημη αρχαία οδό των Τριπόδων και άλλες σχετικές λειτουργίες της ζώνης της αρχαίας Αθήνας, έκτασης συνολικού εμβαδού 331,47 μ² που βρίσκεται στην Πλάκα, οδός Χίλλ 3-5 και φαίνεται με τα στοιχεία Α-Β-Γ-Δ-Ε-Ζ-Η-Θ-Α στο με κλίμακα 1:100 α/α 2179/27.6.88 κτηματολογικό διάγραμμα - πίνακα το οποίο έχει θεωρηθεί στις 27.6.88 ο προϊστάμενος Αποτυπώσεων και Συντηρήσεως Κτιρίων του ΤΑΠΑ Μ. Μαυραϊδής.

Στην έκταση που απαλλοτριώνεται προβάλλει δικαιώματα κυριότητας η Αγγελική Χρ. Ανούση και Κληρονόμοι Δημητρίου Φώτη Μπαλογιάνη.

Η απαλλοτρίωση κηρύσσεται υπέρ του Δημοσίου και με δαπάνη του Ταμείου Αρχαιολογικών Πόρων και Απαλλοτριώσεων.

Η απόφαση αυτή να δημοσιευθεί στην Εφημερίδα της Κυβερνήσεως.

Αθήνα, 1 Οκτωβρίου 1988

ΟΙ ΥΠΟΥΡΓΟΙ

ΟΙΚΟΝΟΜΙΚΩΝ
ΔΗΜ. ΤΣΟΒΟΛΑΣ

ΠΟΛΙΤΙΣΜΟΥ
ΜΕΛ. ΜΕΡΚΟΥΡΗ

Αριθ. Π.5687/1495

(3)

Αναγκαστική απαλλοτρίωση ακινήτων για τη λήψη αδρανών υλικών προς κατασκευή της ευρείας παράκαμψης Πάτρας από την περιοχή Γλαύκου Ποταμού.

ΟΙ ΥΠΟΥΡΓΟΙ ΟΙΚΟΝΟΜΙΚΩΝ ΚΑΙ ΠΕΡΙΒΑΛΛΟΝΤΟΣ, ΧΩΡΟΤΑΞΙΑΣ & ΔΗΜ. ΕΡΓΩΝ

Έχοντας υπόψη:

1. Τις διατάξεις του Ν.Δ/τος 797/1971 «περί αναγκαστικών απαλλοτριώσεων» σε συνδυασμό με τις διατάξεις του Β.Δ/τος 139/1971 «περί της αρμοδιότητας των Νομαρχών προς κήρυξη αναγκαστικών τινων απαλλοτριώσεων».

2. Τις διατάξεις του άρθρου 23 του από 25 Νοεμβρίου 1929 Διατάγματος «περί κωδικοποιήσεως των περι κατασκευής και συντηρήσεως οδών κειμένων διατάξεων», αποφασίζουμε:

Κηρύσσουμε την αναγκαστική απαλλοτρίωση για λόγους δημόσιας ωφέλειας και ειδικότερα για τη λήψη αδρανών υλικών προς κατασκευή της ευρείας παράκαμψης Πάτρας από την περιοχή Γλαύκου ποταμού, έκτασης συνολικού εμβαδού 127.579 μ² που βρίσκεται στο νομό Αχαΐας και φαίνεται με κλίμακα 1:1000 στο αρ. Σχεδ. Σ1/Απριλίου 1987 κτηματολογικό διάγραμμα - πίνακα του αναδόχου μελετητή «ΕΥΠΑΛΙΝΟΣ», ΤΕΧΝΙΚΗ Α.Ε., το οποίο έχει θεωρηθεί στις 10.5.1988 ο Διευθυντής της Β.Μ1 του Υπουργείου Περιβάλλοντος, Χωροταξίας και Δημοσίων Έργων Ιωάννης Σπερελάκης.

Στην απαλλοτρίωση δεν περιλαμβάνονται οι εκτάσεις εκείνες που στον κτηματολογικό πίνακα φέρονται ότι ανήκουν στο Δημόσιο.

Στην έκταση που απαλλοτριώνεται προβάλλουν δικαιώματα κυριότητας οι: 1) Παπαδόπουλος Αθανάσιος του Φωτίου, 2) Θεοδωρόπουλος Νικόλαος του Γεωργίου κ.λπ.

Η απαλλοτρίωση κηρύσσεται υπέρ του Δημοσίου και με δαπάνη του, που θα αντιμετωπισθεί από τις πιστώσεις για έργα δημοσίων επενδύσεων αρμοδιότητας Υπουργείου Περιβάλλοντος, Χωροταξίας και Δημοσίων Έργων (έργο αριθ. 8471.002 της ΣΑΕ 071/1988).

Η απόφαση αυτή να δημοσιευθεί στην Εφημερίδα της Κυβερνήσεως.

Αθήνα, 29 Σεπτεμβρίου 1988

ΟΙ ΥΠΟΥΡΓΟΙ
 ΟΙΚΟΝΟΜΙΚΩΝ ΠΕΡ., ΧΩΡ/ΕΙΑΣ & ΔΗΜ. ΕΡΓΩΝ
Δ. ΤΣΟΒΟΛΑΣ **ΕΥΑΓΓ. ΚΟΥΛΟΥΜΠΗΣ**

Αριθ. 1435

(4)

Κήρυξη αναδασωτέας έκτασης εμβαδού 4,950 στρ. στη θέση «Βαρτός» περιοχής Κοινότητας Ελαιώνα Ν. Φωκίδας.

Ο ΝΟΜΑΡΧΗΣ ΦΩΚΙΔΑΣ

Έχοντας υπόψη:

1. Τις διατάξεις:
 - α) Περί διοικητικής αποκέντρωσης.
 - β) Του άρθρου 117 παρ. 3 του Συντάγματος.
 - γ) Των άρθρων 38 παρ. 1 και 41 παρ. 1 του Ν. 998/79 «περί προστασίας των δασών και των δασικών γενικά εκτάσεων της χώρας».
2. Τις αριθ. 160417/1180/8.7.80 και 182447/3049/24.9.80 Δ/γές του Υπουργείου Γεωργίας.
3. Την 3281/16.9.88 πρόταση του Δασαρχείου Αμφισσας για την κήρυξη αναδασωτέας της παραπάνω δημόσιας δασικής έκτασης της

οποίας η βλάστηση (πυρναρία και λίγα κέδρα) καταστράφηκε από πυρκαγιά την 18.8.88, αποφασίζουμε:

1. Κηρύσσουμε αναδασωτέα, με σκοπό τη διατήρηση του χαρακτήρα της δασικής βλάστησης, ώστε ν' αποκλεισθεί η διάθεση αυτής για άλλο προορισμό και ν' αναδασωθεί φυσικά, η δημόσια δασική έκταση εμβαδού τεσσάρων στρεμμάτων και 950 τετραγωνικών μέτρων (4,950 στρ.), που βρίσκεται στη θέση «Βαρτός» περιοχής Κοινότητας Ελαιώνα του Νομού Φωκίδας, προσδιορίζεται από τα στοιχεία (1,2,3,4,5,6,7,,8,9,10,1) και έχει όρια:

Ανατολικά: Με δημόσια δασική έκταση.

Δυτικά: Με δημόσια δασική έκταση και δασωμένους αγρούς που κήληκαν.

Βόρεια: Με δασωμένους αγρούς που κήληκαν.

Νότια: Με δημόσια δασική έκταση, όπως φαίνεται στο συνημμένο διάγραμμα, που αποτελεί αναπόσπαστο μέρος της απόφασης αυτής.

Η απόφαση αυτή να δημοσιευθεί στην Εφημερίδα της Κυβερνήσεως (άρθρο 41 Ν. 998/79 Φ.Ε.Κ. 289Α).

Αμφισσα, 13 Οκτωβρίου 1986

Ο Νομάρχης
Α. ΤΣΙΚΑΣ

ΤΟΠΟΓΡΑΦΙΚΟ ΔΙΑΓΡΑΜΜΑ

δασικής έκτασης 8,800 στρεμ. που καήκε στις 18-8-88 στη θέση Βαρτός, περιοχής κοιν. Ελαιώνα

ΚΑΙΜ. 1:1000

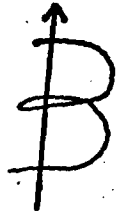

ΑΠΟΣΠΑΣΜΑ ΤΟΠΟΓΡΑΦΙΚΟΥ ΧΑΡΤΗ ΚΛ. 1:5000

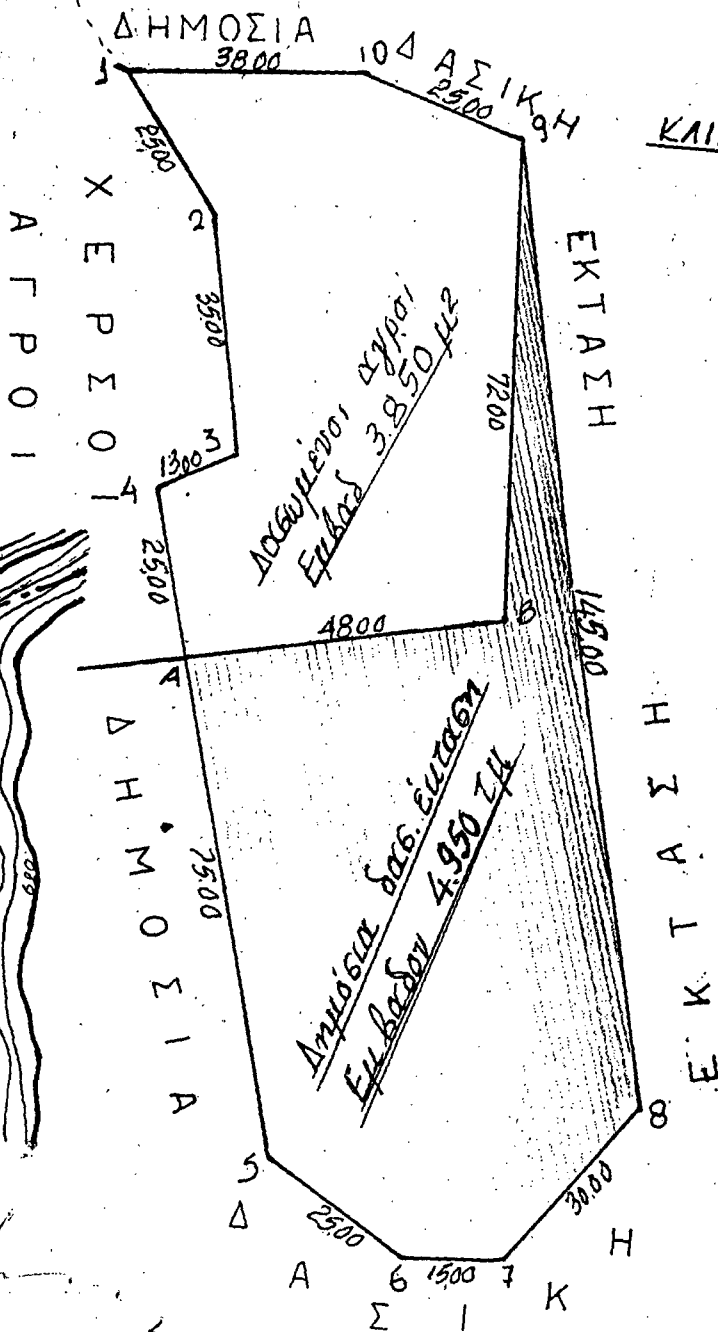
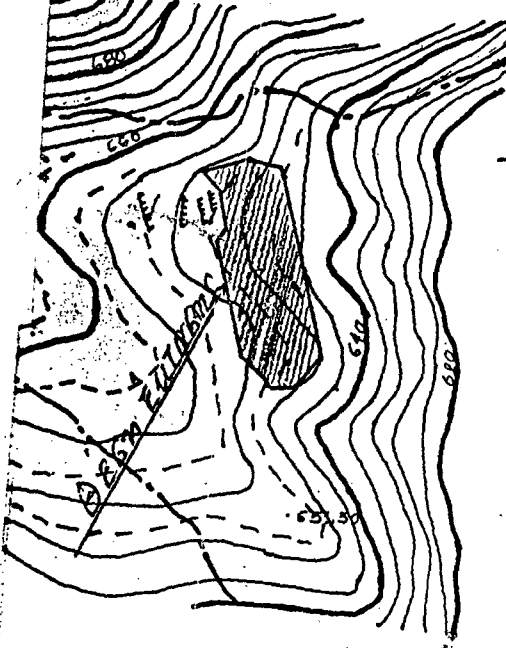

ΘΕΩΡΗΘΗΚΕ

Αμφισσα 16-9-1988

Αμφισσα 14-9-1988

Ο ΣΥΝΤΑΚΤΗΣ

Παναγιώτης Κ. Καραμέρης
Γεωλόγος Δασοπονίας

ΘΕΩΡΗΘΗΚΕ
Εμφωνία με την 1435
απόφαση μας
Αμφισσα 13-10-1988
ΝΟΜΑΡΧΗΣ
Α. ΤΣΙΚΑΖ

ΔΗΜΟΚΡΑΤΙΑ
ΥΠΟΥΡΓΕΙΟ ΓΕΩΡΓΙΑΣ
ΚΑΙ ΔΑΣΟΠΟΝΙΑΣ
ΓΕΝΙΚΗ ΔΙΕΥΘΥΝΣΗ
ΔΙΕΥΘΥΝΣΗ ΔΑΣΟΠΟΝΙΑΣ
Αθήνας Ι. Σφακιανός
Δασολόγος με Α' βαθμό

Αριθ. 1437

Κήρυξη αναδασωτέας έκτασης εμβαδού 11,900 στρ. στη θέση «Κουνουκλιάς» περιοχής Κοινότητας Ελαιώνα Ν. Φωκίδας.

Ο ΝΟΜΑΡΧΗΣ ΦΩΚΙΔΑΣ

Έχοντας υπόψη:

1. Τις διατάξεις:

α) Περί διοικητικής αποκέντρωσης.

β) Του άρθρου 117 παρ. 3 του Συντάγματος.

γ) Των άρθρων 38 παρ. 1 και 41 παρ. 1 του Ν. 998/79 «περί προστασίας των δασών και των δασικών γενικά εκτάσεων της χώρας».

2. Τις αριθ. 160417/1180/8.7.80 και 182447/3049/24.9.80 Δ/γές του Υπουργείου Γεωργίας.

3. Την 3140/14.9.88 πρόταση του Δασαρχείου Αμφισσας για την κήρυξη αναδασωτέας της παραπάνω δημόσιας δασικής έκτασης της οποίας η βλάστηση (πουρνάρια, ασπάλαθα κ.λπ.) καταστράφηκε από πυρκαγιά την 24.7.88, αποφασίζουμε:

1. Κηρύσσουμε αναδασωτέα, με σκοπό τη διατήρηση του χαρακτήρα της δασικής βλάστησης, ώστε ν' αποκλεισθεί η διάθεση αυτής για άλλο προορισμό και ν' αναδασωθεί φυσικά, η δημόσια δασική έκταση εμβα-

(5)

δού ένδεκα στρεμμάτων και 900 τετραγωνικών μέτρων (11,900 στρ.), που βρίσκεται στη θέση «Κουνουκλιάς» περιοχής Κοινότητας Ελαιώνα του Νομού Φωκίδας, προσδιορίζεται από τα στοιχεία (1,2,...7,8,...10,11,...20,1) και έχει όρια:

Ανατολικά: Με λατομείο Σπύρου και Λουκά Κοκκίνου.

Δυτικά: Με δημόσια δασική έκταση που διεκδικείται από τους Α/φους Ιωάννη Γκελαούζο που κάηκε το 1984 και κηρύχθηκε αναδασωτέα.

Βόρεια: Με δημόσια δασική έκταση που διεκδικείται από τους Α/φους Ιωάννη Γκελαούζο.

Νότια: Με δημόσια δασική έκταση, που διεκδικείται από τους Α/φους Ιωάννη Γκελαούζο και ελαιόκτημα Δρόσου Κατσαούνου που κάηκε όπως φαίνεται στο συνημμένο διάγραμμα, που αποτελεί αναπόσπαστο μέρος της απόφασης αυτής.

Η απόφαση αυτή να δημοσιευθεί στην Εφημερίδα της Κυβερνήσεως (άρθρο 41 Ν. 998/79 Φ.Ε.Κ. 289Α).

Αμφισσα, 13 Οκτωβρίου 1988

Ο Νομάρχης
Α. ΤΣΙΚΑΣ

ΤΟΠΟΓΡΑΦΙΚΟ ΔΙΑΓΡΑΜΜΑ

Απόφ. Δασικής Έκτασης 11.900 στρεμ. στη Δασική Θέση Κουνουκλιάς - θάλ. Ζάσταλο περιφέρειας κοινότητας Ελαιώνα που κάηκε την 24.7.88 κ' εικονίζεται από τους Α/φους Ιωάννη Γκελαούζο και Ιωάννη Κατσαούνου - Αμφισσας - Βραχολίου

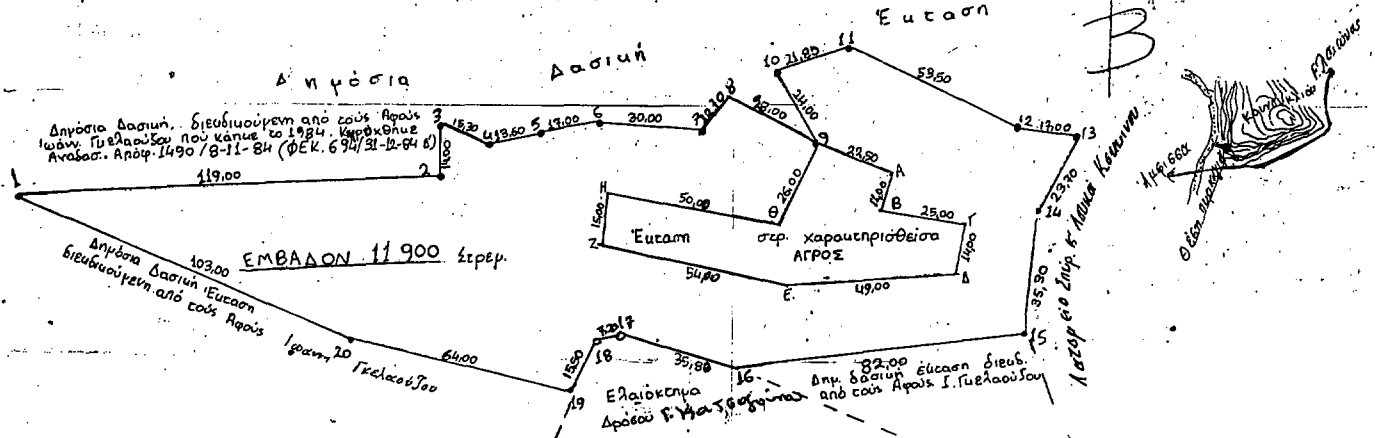

Αμφισσα 25/7/1988
Ο Συντάξας

ΕΛΛΗΝΙΚΗ ΔΗΜΟΚΡΑΤΙΑ
ΥΠΟΥΡΓΕΙΟ ΓΕΩΡΓΙΑΣ
ΔΙΕΥΘΥΝΣΗ ΔΑΣΩΝ
Αμφισσα 14/9/1988
Ο Νομάρχης Αμφισσας

ΘΕΩΡΗΘΗΚΕ
Επόμενη με την 1437
Απόφ. με αριθμό 13-10-1988
Ο ΝΟΜΑΡΧΗΣ
Α. ΤΣΙΚΑΣ

Αριθ. 6471

(6)

Κήρυξη αναγκαστικής απαλλοτρίωσης ακινήτου στο Λουτράκι, Ν. Κορινθίας.

Ο ΔΗΜΑΡΧΟΣ ΛΟΥΤΡΑΚΙΟΥ - ΠΕΡΑΧΩΡΑΣ

Ο Δήμος Λουτρακίου - Περαχωράς με τη 200/25.8.88 απόφαση του Δημοτικού Συμβουλίου, που επικυρώθηκε με τη 19225/26.9.88 απόφαση Νομαρχίας Κορινθίας κήρυξε σύμφωνα με τις διατάξεις των άρθρων 243 και 244 του Π.Δ. 76/85 «Περί κωδικοποίησης του Δ.Κ.Κ.», αναγκαστικώς απαλλοτριωτέα έκταση 22.450 μ², ιδιοκτησίας κληρονόμων Αχιλλέα Λέκκα, Δημητρίου Λέκκα και Σπύρου Λέκκα, στη θέση βόρεια των Λουτρών Πολυτελείας του Δήμου στο Λουτράκι, σύμφωνα με το κτηματολογικό πίνακα και το κτηματολογικό διάγραμμα της τεχνικής υπηρεσίας του Δήμου, προκειμένου ν' ανεγερθεί νέο σύγχρονο υδροθεραπευτήριο στο Λουτράκι.

Λουτράκι, 14 Οκτώβρη 1988

Ο Δήμαρχος
ΓΙΑΝΝΗΣ ΓΙΩΤΑΚΗΣ

Αριθ. 881

(7)

Αναγκαστική απαλλοτρίωση εκτάσεως στην Κοινότητα Δημητσάνας του Νομού Αρκαδίας.

**Ο ΠΡΟΕΔΡΟΣ ΤΗΣ ΚΟΙΝΟΤΗΤΑΣ ΔΗΜΗΤΣΑΝΑΣ
ΓΟΡΤΥΝΙΑΣ ΤΟΥ ΝΟΜΟΥ ΑΡΚΑΔΙΑΣ**

Με την υπ' αριθ. 83/1988 απόφαση του Κοινοτικού Συμβουλίου Κοινότητας Δημητσάνας που επικυρώθηκε με την υπ' αριθ. 19022/1988 απόφαση της Νομαρχίας Αρκαδίας, σύμφωνα με τις διατάξεις των υπ' αριθ. 243 και 244 άρθρων του Π.Δ. 76/1985 σε συνδυασμό με τις διατάξεις του Ν.Δ. 532/1970 περί συμπληρώσεως των διατάξεων περί Διοικητικής Αποκεντρώσεως του άρθρου μόνου του Β.Δ. 139/1971, του άρθρου Ι του Π.Δ. 797/1971 του Β.Δ. 139/1971 όπως τροποποιήθηκε με τις διατάξεις του Ν.Δ. 22/1982. Κατάργηση διατάξεων που προβλέπει την έγκριση πράξεων των Δημοτικών ή Κοινοτικών Συμβουλίων και άρθρου 82 παρ. 3 του Ν. 1416/1984, κηρύχθηκε η Αναγκαστική Απαλλοτρίωση τμήματος ιδιοκτησίας των φερομένων ως ιδιοκτητών κληρονόμων Παρασκευοπούλου Ιωάννη, για λόγους Δημοσίας ωφελείας, εκτάσεως 517 τ. μέτρων, όπως περιγράφεται στο νόμιμα θεωρημένο από 7.10.1988 τοπογραφικό διάγραμμα της Τ.Υ.Δ.Κ., για την αποκατάσταση του παραδοσιακού χώρου του παλαιού Βυρσοδεφείου του οποίου αποτελεί αναγκαστικό και αναπόσπαστο τμήμα του όλου Ιστορικού χώρου του συσταθέντος Μουσείου Υδροκίνησης πυριτιδομύλων, αλευρομύλων και βυρσοδεφείου Δημητσάνης.

Δημητσάνα, 13 Οκτωβρίου 1988

Ο Πρόεδρος
ΣΠΥΡΟΣ ΜΑΛΕΒΙΤΗΣ

ΑΝΑΚΟΙΝΩΣΕΙΣ

Αριθ. Δ12α/1591/Φ55

(8)

Ανακοίνωση παρακατάθεσης αποζημίωσης για απαλλοτρίωση ακινήτων για κατασκευή και βελτίωση κατά τμήματα της παράκαμψης πόλης Σουφλίου της ΕΟ Φερρών - Καστανέων (χ.θ. 0+000 έως χ.θ. 3+888,08).

Ο ΥΠΟΥΡΓΟΣ

ΠΕΡΙΒΑΛΛΟΝΤΟΣ, ΧΩΡΟΤΑΞΙΑΣ ΚΑΙ ΔΗΜ. ΕΡΓΩΝ

Σύμφωνα με:

1) Τα άρθρα 7 και 8 του Ν.Δ. 797/1971 «περί αναγκαστικών απαλλοτριώσεων» και

2) Την υπ' αριθ. ΕΔ2α/01/159/Φ.2.2.1/17.12.86 απόφαση του Υπουργού Περιβάλλοντος, Χωροταξίας και Δημ. Έργων «περί μεταβίβασης αρμοδιοτήτων στο Γεν. Γραμματέα και Προϊσταμένους Δ/νσεων (Εγκ. 153) ΦΕΚ 884/Β/17.12.86», γνωστοποιούμε:

α) Σε όσους έχουν ή διεκδικούν δικαιώματα κυριότητας σε ακίνητα που απαλλοτριώθηκαν αναγκαστικά με την αριθ. Δ.2537/514/20.6.84 κοινή απόφαση των Υπουργών Οικονομικών και Δημοσίων Έργων (ΦΕΚ 388/27.6.84) για τη κατασκευή και βελτίωση κατά τμήματα της παράκαμψης πόλης Σουφλίου της ΕΟ Φερρών - Καστανέων (χ.θ. 0+000 έως χ.θ. 3+888,08).

β) Τους ενυπόθηκους δανειστές και τους τρίτους διεκδικητές των ακι-

νήτων αυτών, ότι η αποζημίωση της εδαφικής επιφάνειας και των επικειμένων της, όπως περιγράφονται στο σχετικό κτηματολογικό πίνακα, που καθορίστηκε με την 109/6.5.87 απόφαση του Μον. Πρωτ. Έβρου έχει παρακατατεθεί στο Ταμείο Σουφλίου.

Σχετικά έχει εκδοθεί το αρ. 5393/6.10.88 γραμμάτιο σύστασης παρακατάθετης ποσού δρχ. 3.567.190.

Η αποζημίωση θα αποδοθεί στα πρόσωπα που θα αναγνωρισθούν δικαιούχοι κατά τη νόμιμη διαδικασία.

Η ανακοίνωση αυτή να δημοσιευθεί στην Εφημερίδα της Κυβερνήσεως.

Αθήνα, 12 Οκτωβρίου 1988

Με Εντολή Υπουργού
Ο Διευθυντής
ΚΩΝ. ΔΕΣΥΠΡΗΣ

Αριθ. 5721

(9)

Ειδοποίηση, για παρακατάθεση στο Ταμείο Παρακαταθηκών και Δανείων ποσού 1.591.700 δρχ. για αποζημίωση απαλλοτριωθέντων ακινήτων στον Επαρχιακό δρόμο Φυτειών - Κατούνας Ξηρομέρου.

Ο ΝΟΜΑΡΧΗΣ ΑΙΤΩΛΟΑΚΑΡΝΑΝΙΑΣ

Έχοντας υπόψη:

1. Τα άρθρα 7 και 8 του Ν.Δ/τος 797/1971 «περί αναγκαστικών απαλλοτριώσεων», φέρουμε σε γνώση των ενδιαφερομένων:

α. Αυτών που έχουν και αξιώνουν δικαιώματα κυριότητας στα ακίνητα που απαλλοτριώθηκαν με την Τ.Υ. 9138/28.9.1984 απόφαση του Νομάρχη Αιτωλοακαρνανίας.

β. Των τυχόν επί των ακινήτων αυτών εγγεγραμμένων, ενυποθηκών ή κατασχόντων δανειστών ή τρίτων διεκδικητικών της αποζημίωσης που προκύπτει από την 921/1986 απόφαση του Μονομελούς Πρωτοδικείου Αγρινίου σε συνδυασμό με το οικείο Κτηματολόγιο και που για το σκοπό αυτό παρακατατέθηκε το ποσό των 1.591.700 δραχμών στο Ταμείο Παρακαταθηκών και Δανείων Μεσολογγίου με το 63668/10.10.1988 Γραμμάτιο του Γραφείου τούτου.

γ. Η ανωτέρω αποζημίωση θα καταβληθεί στους δικαιούχους που έχουν αναγνωρισθεί ή θα αναγνωρισθούν νόμιμα.

Μεσολόγγι, 13 Οκτωβρίου 1988

Ο Νομάρχης κ.α.α.
Αντιπρόεδρος του Δ.Σ. του Ν.Τ.
ΙΩΑΝΝΗΣ ΖΗΣΙΜΟΠΟΥΛΟΣ

(10)

Ειδοποίηση για παρακατάθεση αποζημίωσης λόγω ρυμοτομίας ιδιοκτητών έκτασης που βρίσκεται στην περιοχή Μεταμόρφωσης και που απαλλοτριώθηκε υπέρ και με δαπάνη του Ο.Σ.Κ., με σκοπό την ανέγερση διδακτηρίου του Λυκείου Μεταμόρφωσης.

ΟΡΓΑΝΙΣΜΟΣ ΣΧΟΛΙΚΩΝ ΚΤΙΡΙΩΝ

Το Νομικό Πρόσωπο Δημοσίου Δικαίου με την επωνυμία «ΟΡΓΑΝΙΣΜΟΣ ΣΧΟΛΙΚΩΝ ΚΤΙΡΙΩΝ», που εδρεύει στην Αθήνα και επί της οδού Φαβιέρου 30, ειδοποιεί ότι σύμφωνα με την 6187 Πράξη Αναλογισμού και την 3635/87 Κυρωτική απόφαση του Π Γ Ανατολικής Αττικής ρυμοτομήθηκε έκταση εμβαδού 79,60 μ² που βρίσκεται στην περιοχή του Δήμου Μεταμόρφωσης (Ο.Τ. 220) και προορίζεται για την ανέγερση διδακτηρίου του Λυκείου Μεταμόρφωσης κατέθεσε στο Ταμείο Παρακαταθηκών και Δανείων υπέρ των δικαιούχων ιδιοκτητών αποζημίωσης που καθορίστηκε σύμφωνα με την 5038/86 Απόφαση του Εφετείου Αθηνών και εκδόθηκε το 930722/28.7.88 γραμμάτιο σύστασης παρακατάθετης για ποσό 875.600 δρχ.

Ο Αναπληρωτής Δ/ντής Συντονισμού

Μ. ΓΕΩΡΓΑΚΑΚΗΣ

(11)
Ειδοποίηση για παρακατάθεση συμπληρωματικής αποζημίωσης ιδιοκτητών έκτασης που βρίσκεται στην περιοχή του Δήμου Πειραιά και που απαλλοτριώθηκε υπέρ και με δαπάνη του Ο.Σ.Κ., με σκοπό την ανέγερση διδακτηρίου του 46ου Δημοτικού Σχολείου Πειραιά.

ΟΡΓΑΝΙΣΜΟΣ ΣΧΟΛΙΚΩΝ ΚΤΙΡΙΩΝ

Το Νομικό Πρόσωπο Δημοσίου Δικαίου με την επωνυμία «ΟΡΓΑΝΙΣΜΟΣ ΣΧΟΛΙΚΩΝ ΚΤΙΡΙΩΝ», που εδρεύει στην Αθήνα και επί της οδού Φαβιέρου 30, ειδοποιεί ότι σύμφωνα με την Π. 4745/1851/19.8.85 (ΦΕΚ 467/Δ/24.11.85) κοινή απόφαση των Υπουργών Παιδείας - Θρησκευμάτων και Οικονομικών, για την κήρυξη αναγκαστικής απαλλοτριώσεως, υπέρ και με δαπάνη του Ο.Σ.Κ. έκτασης εμβαδού 1.230,18 μ² (και σύμφωνα με το οριστικό διάγραμμα του κτηματογράφου 1.186,34 Μ2), που βρίσκεται στην περιοχή του Δήμου Πειραιά και μεταξύ των δρόμων Αρτεμισίου και Καπετάν Γέρμα και προορίζεται για την ανέγερση διδακτηρίου του 46ου Δημ. Σχολείου Πειραιά κατέθεσε στο Ταμείο Παρακαταθηκών και Δανείων υπέρ των δικαιούχων ιδιοκτητών την συμπληρωματική αποζημίωση που καθορίσθηκε σύμφωνα με την 37/22.3.88 απόφαση του Μονομελούς Πρωτοδικείου Πειραιά και εκδόθηκε το 931797/4.8.88 γραμμάτιο σύστασης παρακατάθηκας για ποσό 2.824.855 δρχ.

Ο Αναπληρωτής Δ/ντής Συντονιστής
Μ. ΓΕΩΡΓΑΚΗΣ

(12)
Ειδοποίηση για παρακατάθεση συμπληρωματικής αποζημίωσης ιδιοκτητών έκτασης που βρίσκεται στην περιοχή του Δήμου Πειραιά και που απαλλοτριώθηκε υπέρ και με δαπάνη του Ο.Σ.Κ., με σκοπό την ανέγερση διδακτηρίου του 46ου Δημοτικού Σχολείου Πειραιά.

ΟΡΓΑΝΙΣΜΟΣ ΣΧΟΛΙΚΩΝ ΚΤΙΡΙΩΝ

Το Νομικό Πρόσωπο Δημοσίου Δικαίου με την επωνυμία «ΟΡΓΑΝΙΣΜΟΣ ΣΧΟΛΙΚΩΝ ΚΤΙΡΙΩΝ», που εδρεύει στην Αθήνα και επί της οδού Φαβιέρου 30, ειδοποιεί ότι σύμφωνα με την Π. 4745/1851/19.8.85 (ΦΕΚ 467/Δ/24.11.85) κοινή απόφαση των Υπουργών Παιδείας - Θρησκευμάτων και Οικονομικών, για την κήρυξη αναγκαστικής απαλλοτριώσεως, υπέρ και με δαπάνη του Ο.Σ.Κ. έκτασης εμβαδού 1.230,18 μ² (και σύμφωνα με το οριστικό διάγραμμα του κτηματογράφου 1.186,34 Μ2), που βρίσκεται στην περιοχή του Δήμου Πειραιά και μεταξύ των δρόμων Αρτεμισίου και Καπετάν Γέρμα και προορίζεται για την ανέγερση διδακτηρίου του 46ου Δημ. Σχολείου Πειραιά κατέθεσε στο Ταμείο Παρακαταθηκών και Δανείων υπέρ των δικαιούχων ιδιοκτητών την συμπληρωματική αποζημίωση που καθορίσθηκε σύμφωνα με την 37/22.3.88 απόφαση του Μονομελούς Πρωτοδικείου

Πειραιά και εκδόθηκε το 931797/4.8.88 γραμμάτιο σύστασης παρακατάθηκας για ποσό 2.824.855 δρχ.

Ο Αναπληρωτής Δ/ντής Συντονιστής
Μ. ΓΕΩΡΓΑΚΗΣ

ΠΟΛΕΟΔΟΜΙΑ ΑΠΟΦΑΣΕΙΣ

Αριθ. 25075/587 (13)
Τροποποίηση ρυμοτομικού σχεδίου της κοινότητας Αρτέμιδος στην 3η γειτονικά Ο.Τ. Γ85 για τον απόχαρακτηρισμό του απο κοινόχρηστο χώρο και χαρακτηρισμό σε χώρο εκκλησίας.

Ο ΝΟΜΑΡΧΗΣ ΑΝΑΤ. ΑΤΤΙΚΗΣ

Έχοντας υπόψη:

1. Τις διαστάσεις: α) του Ν. Δ/τος της 17.7.23 «περί σχεδίων πόλεων κλπ.» όπως μεταγενέστερα τροποποιήθηκαν και συμπληρώθηκαν και ειδικότερα το άρθρο 29 και β) της παρ. 2 του άρθρου 4 του Ν. 622/1977 «περί εισπράξεως υπό του Δημοσίου Ταμείου των δια την έκδοσιν οικοδομικών αδειών καταβαλλομένων φόρων κλπ.» (ΦΕΚ 171Α).
2. Τις διατάξεις του Ν. 947/1979 «περί οικιστικών περιοχών» (ΦΕΚ 169Α) και ειδικότερα το άρθρο 62 παρ. 1.
3. Τις διατάξεις του Ν. 3200/1955 «περί διοικητικής αποκεντρώσεως» (ΦΕΚ 97Α).
4. Τις διατάξεις του άρθρου 1 του ΑΝ. 314/68 «περί παροχής εις τον Υπουργό Βορείου Ελλάδος και τους Νομάρχας αρμοδιότητας επί θεμάτων εγκρίσεως επεκτάσεως ή τροποποιήσεως σχεδίων πόλεων και κωμών» (ΦΕΚ 47Α) όπως αντικαταστάθηκε με το Ν.Δ. 1018/1971 (ΦΕΚ 220Α) και συμπληρώθηκε με την παρ. 2 του άρθρου 33 του Ν. 1337/83 «Επέκταση των πολεοδομικών σχεδίων, οικιστική ανάπτυξη και σχετικές ρυθμίσεις» (ΦΕΚ 33Α).
5. Τις διατάξεις του υπ' αρ. 183 Π. Δ/τος «περί έγκρισης τροποποιήσεων σχεδίων πόλεων κλπ.» (ΦΕΚ 70Α/5.6.1986).
6. Τις υπ' αριθμ. 219/87 και αποφάσεις του Δ.Σ. Αρτέμιδος.
7. Το πρακτικό 35 της συνεδρίας 41 για το θέμα, του Νομαρχιακού Συμβουλίου Χωροταξίας, Οικισμού και Περιβάλλοντος Ανατολικής Αττικής, αποφασίζουμε:
Την τροποποίηση του ρυμοτομικού σχεδίου Κοινότητας Αρτέμιδος στο Ο.Τ. Γ85 της 3ης γειτονιάς και την αλλαγή χρήσεως από κοινόχρηστο και χώρος ανέγερσης εκκλησίας, όπως φαίνεται στο σχέδιο που συνοδεύει την απόφαση.
Το τοπογραφικό διάγραμμα αυτό να αναρτηθεί στην Δ/ση Πολεοδομίας Ανατ. Αττικής για 15 ημέρες.

Αγία Παρασκευή, 1 Οκτωβρίου 1988

Ο Νομάρχης
ΗΡ. ΠΑΠΑΔΟΠΟΥΛΟΣ

