

# ΕΦΗΜΕΡΙΣ ΤΗΣ ΚΥΒΕΡΝΗΣΕΩΣ

## ΤΗΣ ΕΛΛΗΝΙΚΗΣ ΔΗΜΟΚΡΑΤΙΑΣ

ΑΘΗΝΑ  
24 ΝΟΕΜΒΡΙΟΥ 1988

ΤΕΥΧΟΣ ΤΕΤΑΡΤΟ

ΑΡΙΘΜΟΣ ΦΥΛΛΟΥ  
838

### ΠΕΡΙΕΧΟΜΕΝΑ

#### ΑΠΑΛΛΟΤΡΙΩΣΕΙΣ

##### ΑΠΟΦΑΣΕΙΣ

- Ανάκληση αποφάσεως περί κηρύξεως εκτάσεως ως αναδασωτέας στη θέση «Πηγαδάκια» Χαλκοντούσιου περιφέρειας της Κοινότητας Σκάλας Ωρωπού. . . . . 1
- Άρση αναδασώσεως από δημόσια-δασική έκταση εμβαδού 18,972 στρεμ. στη θέση «Παλιά Αμπέλια» περιφέρειας Δήμου Λαμιέων. . . . . 2

##### ΑΝΑΚΟΙΝΩΣΕΙΣ

- Προσδιορισμός τιμών απαλλοτριωμένων ακινήτων λόγω ρυμοτομίας στο Δήμο Αγ. Παρασκευής Αττικής. . . . . 3

#### ΠΟΛΕΟΔΟΜΙΑ

##### ΑΠΟΦΑΣΕΙΣ

- Χαρακτηρισμός χώρου εκκλησίας στην Κοινότητα Δροσιάς. . . . . 4
- Τροποποίηση της με αρ. Χ 9689/1.9.87 απόφασης Νομάρχου που αφορά καθορισμό ορίων οικισμών Μάρμαρα, Πιμπάικια, Γεωργανταίικα επαρχίας Αιγιαλείας Ν. Αχαΐας. . . . . 5
- Οριοθέτηση οικισμών Άνω και Κάτω Συχαινών Ν. Αχαΐας. . . . . 6
- Καθορισμός ορίων και όρων και περιορισμών δόμησης του οικισμού ΣΥΚΙΑ του Νομού Ημαθίας. . . . . 7
- Καθορισμός ορίων και όρων και περιορισμών δόμησης του οικισμού ΑΡΧΑΓΓΕΛΟΣ του Νομού Ημαθίας. . . . . 8
- Καθορισμός ορίων και όρων και περιορισμών δόμησης του οικισμού ΔΑΣΚΙΟ του Νομού Ημαθίας. . . . . 9
- Προσδιορισμός χρήσης τεμαχίου αγροκτήματος Κοκκινόχωματος Ν. Καβάλας για εγκατάσταση Τερματικού Κέντρου από τον Ο.Τ.Ε. . . . . 10

#### ΑΠΑΛΛΟΤΡΙΩΣΕΙΣ

##### ΑΠΟΦΑΣΕΙΣ

- Αριθ. 2455 (1)  
Ανάκληση αποφάσεως περί κηρύξεως εκτάσεως ως αναδασωτέας στη θέση «Πηγαδάκια» Χαλκοντούσιου περιφέρειας της Κοινότητας Σκάλας Ωρωπού.

##### Ο ΝΟΜΑΡΧΗΣ ΑΝΑΤ. ΑΤΤΙΚΗΣ

Έχοντας υπόψη:

1. Τις διατάξεις του Ν. 3200/1955 «περί Διοικητικής αποκεντρώσεως» όπως αυτές τροποποιήθηκαν και συμπληρώθηκαν μεταγενέστερα.
2. Τις διατάξεις του άρθρου 31 του Ν. 1599/1986 «Σχέσεις Κράτους - Πολίτη, καθιέρωση νέου τύπου δελτίου ταυτότητας και άλλες διατάξεις».
3. Τις διατάξεις των άρθρων 38 παρ. 1, 41 παρ. 1 και 75 παρ. 1 του

Ν. 998/79 «περί προστασίας των δασών και των δασικών εν γένει εκτάσεων της Χώρας».

4. Την αριθμ. 160417/1180/8.7.80 Δ/γγ του Υπ. Γεωργίας «περί οδηγιών για τις αναδασωτέες εκτάσεις» ως και την αριθ. 171076/4266/21.10.1985 ομοίαν του Υπ. Γεωργίας.

5. Τις διατάξεις του Α.Ν. 261/68 σε συνδυασμό με τις 968/1964, 2076/1968, 2321/1968 και 2366/69 αποφάσεις του Συμβουλίου της Επικρατείας.

6. Την με αριθμό 2117/4.10.1985 απόφασή μας (ΦΕΚ 650/τΔ/17.11.85) με την οποία κηρύχθηκε αναδασωτέα έκταση εμβαδού 1130 μ<sup>2</sup> στη θέση «Πηγαδάκια» Χαλκοντούσιου περιφέρειας Κοινότητας Σκάλας Ωρωπού.

7. Τις 1046/2.5.88 και 3485/17.10.88 αναφορές του Δασαρχείου Καπανηριτίου από τις οποίες προκύπτει ότι κατά την έκδοση της 2117/4.10.1985 αποφάσεως παρεσιέφρησε λάθος, ήτοι δεν συνεκτιμήθηκαν όλα τα στοιχεία που απαιτούνται για να κηρυχθεί μια εποικιστική έκταση ως αναδασωτέα παρά μόνο το γεγονός της καταστροφής της δασικής βλαστήσεως από πυρκαϊά στοιχείο που δεν ήτο αρκετό χωρίς να ληφθούν υπόψη και οι λοιποί αντικειμενικοί λόγοι (όπως προστατευτικοί - υγιεινής ή εξωραϊσμού του τοπίου - διατήρησης και βελτίωσης του φυσικού περιβάλλοντος κ.λ.π.) που θα επέβαλαν την κήρυξη της ως αναδασωτέας, που προβλέπει το άρθρο 75 παρ. 1 του Ν. 998/79 και η υπ' αριθ. 171076/4266/21.10.85 εγκύκλιος δ/γγ Υπ. Γεωργίας και επομένως εσφαλμένα κηρύχθηκε ως αναδασωτέα η έκταση των 1130 μ<sup>2</sup> στη θέση «Πηγαδάκια» Χαλκοντούσιου Κοινότητας Σκάλας Ωρωπού, καθ' όσον δεν συνηγορούσαν έτεροι αντικειμενικοί λόγοι.

8. Την σχετική Νομολογία του Συμβουλίου της Επικρατείας (4002/83) και 4003/83 αποφάσεις αυτού), αποφασίζουμε:

Ανακαλούμε την με αριθμ. 2117/4.10.1985 απόφασή μας ως προς την ανωτέρω έκταση των 1130 τετραγωνικών μέτρων που βρίσκεται στη θέση «Πηγαδάκια» Χαλκοντούσιου περιφέρειας Κοινότητας Σκάλας Ωρωπού, για τους αναφερομένους στο σχετικό της παρούσης λόγους θεωρημένης αυτής ως μηδέποτε εκδοθείσης.

Η απόφαση αυτή να δημοσιευθεί στην Εφημερίδα της Κυβερνήσεως.

Αγ. Παρασκευή, 10 Νοεμβρίου 1988

Ο Νομάρχης  
ΗΡΑΚΛΗΣ ΠΑΠΑΔΟΠΟΥΛΟΣ

Αριθ. 3540

(2)

Άρση αναδασώσεως από δημόσια δασική έκταση εμβαδού 18,972 στρεμ. στη θέση «Παλιά Αμπέλια» περιφέρειας Δήμου Λαμιέων.

##### Ο ΝΟΜΑΡΧΗΣ ΦΘΙΩΤΙΔΟΣ

Έχοντας υπόψη:

1. Τις περί διοικητικής αποκεντρώσεως διατάξεις.
2. Τις διατάξεις του άρθρου 44 παρ. 2 και 3 του Νόμου 998/79 «Περί προστασίας των δασών και των δασικών εν γένει εκτάσεων της Χώρας».
3. Την αριθ. 160417/1180/8.7.80 διαταγή του Υπουργείου Γε-

ωργίας.

4. Την αριθ. 43254/25.10.63 απόφαση του Νομάρχη Φθιώτιδος με την οποία κηρύχθηκε αναδασωτέα έκταση εμβαδού 18,972 στρεμ. στη θέση «Παλιά Αμπέλια» περιφέρειας Δήμου Λαμιέων.

5. Το γεγονός ότι με την 79386/4076/7.7.1988 απόφαση του Υπουργείου Γεωργίας παραχωρείται κατά κυριότητα και χωρίς αντάλλαγμα στο Δήμο Λαμίας δημόσια δασική έκταση εμβαδού 24,382 στρεμ. στη θέση «Παλιά Αμπέλια» περιφέρειας Δήμου Λαμίας στην οποία περιλαμβάνονται και τα 18,972 στρεμ. που έχουν κηρυχθεί αναδασωτέα με την προαναγραφόμενη απόφαση.

6. Τις διατάξεις της παρ. 2 του άρθρου 13 του Ν. 1734/1987 και της αριθ. 653/27.1.88 ερμηνευτικής αυτού εγκυκλίου του Υπουργείου Γεωργίας και το γεγονός ότι η έκταση εμβαδού 18,972 στρεμ. δεν έχει κηρυχθεί αναδασωτέα κατά την έννοια των διατάξεων του άρθρου 38 του Ν. 998/79 καθώς και εκείνων που έχουν προστατευτική σημασία κατά την έννοια των διατάξεων των άρθρων 69 και 70 του ΝΔ 86/69.

7. Την αριθ. 6480/11.11.1988 αναφορά του Δασαρχείου Λαμίας με την οποία προτείνεται η άρση της αναδασώσεως σε έκταση εμβαδού 18,972 στρεμ. στη θέση «Παλιά Αμπέλια» περιφέρειας Δήμου Λαμίας.

8. Την αριθ. 22961/85 απόφαση του Νομάρχη Φθιώτιδος «Περί

παραχωρήσεως αρμοδιοτήτων κ.λπ.», αποφασίζουμε:

Αίρουμε την αναδάσωση σε δημόσια δασική έκταση εμβαδού 18,972 στρεμ. στη θέση «Παλιά Αμπέλια» περιφέρειας Δήμου Λαμίας όπως αυτή απεικονίζεται στο συνημμένο χάρτη με κλίμακα 1:20.000 με ερυθρά διαγράμμιση και ο οποίος αποτελεί αναπόσπαστο μέρος της απόφασης αυτής.

Η άρση της αναδασώσεως γίνεται σύμφωνα με την 79386/4076/7.7.1988 απόφαση του Υπουργείου Γεωργίας με την οποία παραχωρείται η ανωτέρω δημόσια δασική έκταση κατά κυριότητα και χωρίς αντάλλαγμα στο Δήμο Λαμίας προς εκπλήρωση των σκοπών του Γ.Π.Σ. Λαμίας και των προβλεπομένων υπ' αυτού κοινωφελών εγκαταστάσεων κατά το μέρος που αυτές θα καταλάβουν.

Η απόφαση αυτή να δημοσιευθεί στην Εφημερίδα της Κυβερνήσεως.

Λαμία, 14 Νοεμβρίου 1988

Με εντολή Νομάρχη  
Ο Διευθυντής Δασών  
ΓΕΡ. ΖΑΜΑΝΗΣ

ΚΑΙΜΑΣ 1:20.000

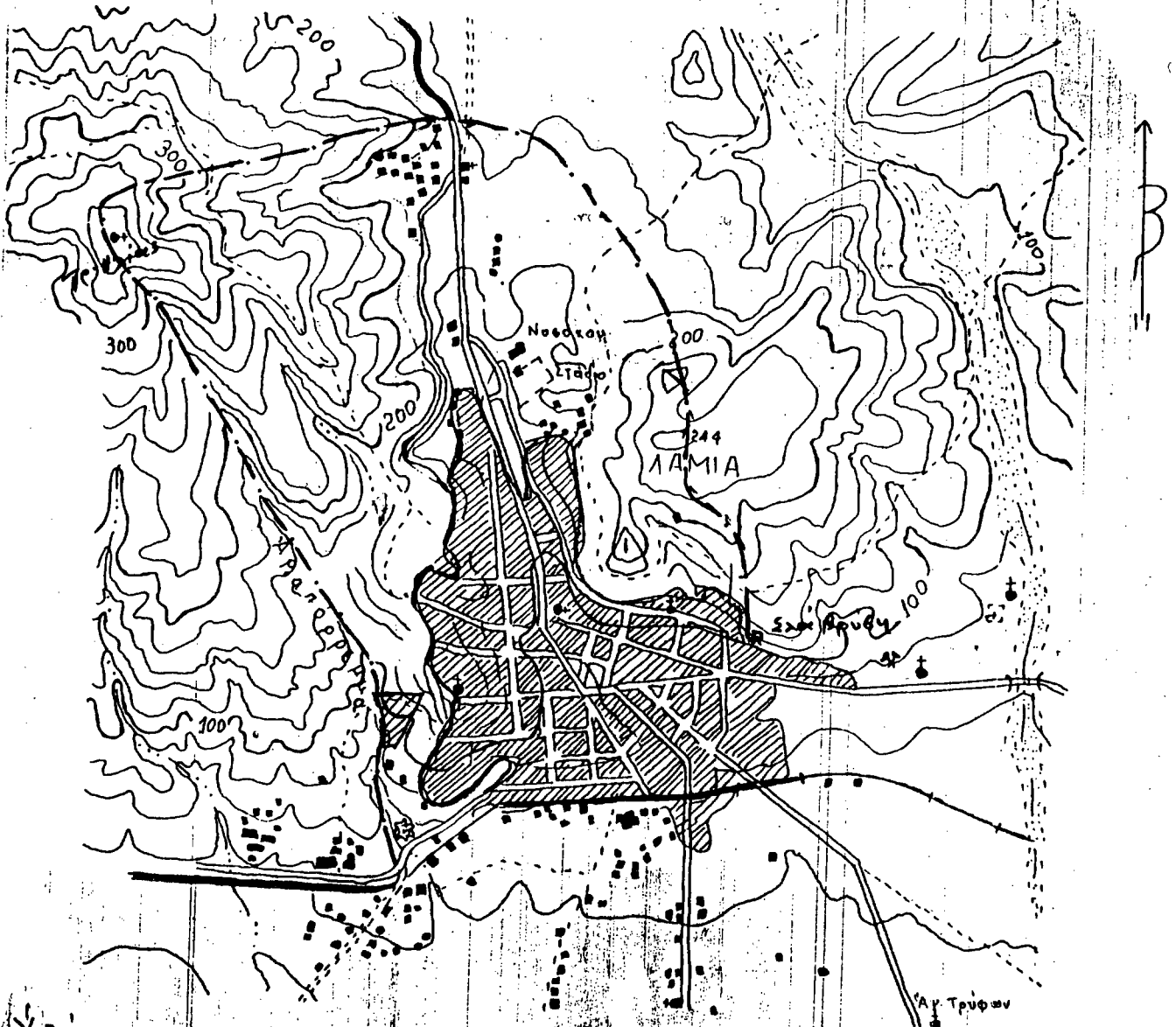

ΥΠΟΜΝΗΜΑ

Ορισμένα στοιχεία σχετικά με  
 βάση αριθμ. 4325/1 από  
 Νομαρχική Φοίτηση

Αριθμός Διαγραφών  
 Λαμία, η 6-3-67

ΥΠΟΜΝΗΜΑ

Επιβεβαιώνεται  
 η απόφαση διατάξεως

14-7-87

Καίσιμος Αδριανός

6511  
 2520714-1488  
 14-11-1988  
 Ο ΑΥΤΟΝΟΜΟΣ ΔΙΑΙΤΗΣ

ΘΕΩΡΗΘΗΚΕ  
 Λαμία 14-11-1988  
 Ο ΑΥΤΟΝΟΜΟΣ ΔΙΑΙΤΗΣ

ΕΛΕΓΧΘΗΚΕ  
 ΕΠΙΛΗΘΕΥΤΗΡΑΣ  
 Λαμία 11-11-1988  
 Ο ΑΥΤΟΝΟΜΟΣ ΔΙΑΙΤΗΣ

ΑΡΧΙΔΕΣ ΟΤΟΑΝΤΙΓΡΑΦΟ  
 11-11-88  
 Ο ΑΥΤΟΝΟΜΟΣ ΔΙΑΙΤΗΣ

Γεωργιος Σαγιάνης  
 Διοικητής γε Αε

Γεωργιος Σαγιάνης  
 Διοικητής γε Αε

Βαβιανός Αθανάσιος  
 Διοικητής γε Αε

## ΑΝΑΚΟΙΝΩΣΕΙΣ

(3)

Προσδιορισμός τιμών απαλλοτριωμένων ακινήτων λόγω ρυμοτομίας στο Δήμο Αγ. Παρασκευής Αττικής.

Με την απόφαση 869/1987 του Μονομελούς Πρωτοδικείου Αθηνών (Διαδικασία Απαλλοτριώσεων) και με αίτηση της Ευαγγελίας Χαραλαμπίδη - Συρίγου, προσδιορίζονται προσωρινά οι τιμές των απαλλοτριωμένων πραγμάτων, λόγω ρυμοτομίας σε περιοχή του Δήμου Αγίας Παρασκευής Αττικής, σύμφωνα με την 7/1984 πράξη τακτοποίησης, προσκύρωσης και αναλογισμού αποζημίωσης της Πολεοδομικής Υπηρεσίας Διαμερίσματος Ανατολικής Αττικής όπως η πράξη αυτή τροποποιήθηκε με την 20083/1439/84/1985 απόφαση του Νομάρχη Δ/τος Ανατ. Αττικής και επικυρώθηκε με την 44888/8233/1985 απόφαση του ΥΠΕΧΩΔΕ.

Ειδικότερα δε καθορίζονται:

- 12.500 δρχ. ανά τετρ. μέτρο για τις εδαφικές εκτάσεις.
- 400 δρχ. ανά τρέχον μέτρο για συρματοπλέγμα.
- 2.000 δρχ. ανά κυβικό μέτρο για τα κτίσματα.
- 10.000 δρχ. για τα δένδρα ηλικίας άνω των 10 ετών, το καθένα.
- 3.500 δρχ. ανά τετρ. μέτρο για τα δένδρα ηλικίας κάτω των 10 ετών.
- 1.000 δρχ. ανά τετρ. μέτρο το μανδρότοιχο.

Αθήνα, 30 Οκτωβρίου 1988

Ο Πληρεξούσιος Δικηγόρος  
ΓΕΩΡΓΙΟΣ Ν. ΚΑΨΟΚΕΦΑΛΟΣ  
(Αριθ. διπλ. ΓΕΑ 7000282/18.11.88)

## ΠΟΛΕΟΔΟΜΙΑ ΑΠΟΦΑΣΕΙΣ

Αριθ. 27305/Π-1085/88

(4)

Χαρακτηρισμός χώρου εκκλησίας στην Κοινότητα Δροσιάς.

### Ο ΝΟΜΑΡΧΗΣ ΑΝΑΤ. ΑΤΤΙΚΗΣ

Έχοντας υπόψη:

1. Τις διατάξεις:
  - α) Του Ν.Δ/τος της 17.7.23 «περί σχεδίων πόλεων κλπ.» όπως μεταγενέστερα τροποποιήθηκαν και συμπληρώθηκαν και ειδικότερα το άρθρο 29 και
  - β) Της παρ. 2 του άρθρου 4 του Ν. 622/1977 «περί εισπράξεως υπό του Δημοσίου Ταμείου των δια την έκδοσιν οικοδομικών αδειών καταβαλλομένων φόρων κλπ.» (ΦΕΚ 171Α).
2. Τις διατάξεις του Ν. 947/1979 «Περί οικιστικών περιοχών (ΦΕΚ 169Α) και ειδικότερα το άρθρο 62 παρ. 1.
3. Τις διατάξεις του Ν. 3200/1955 «περί διοικητικής αποκεντρώσεως» (ΦΕΚ 97Α).
4. Τις διατάξεις του άρθρου 1 του ΑΝ. 314/68 «περί παροχής εις τον Υπουργό Βορείου Ελλάδος και τους Νομάρχες αρμοδιότητας επί θεμάτων εγκρίσεως επεκτάσεως ή τροποποιήσεως σχεδίων πόλεων και κωμών» (ΦΕΚ 47Α) όπως αντικαταστάθηκε με το Ν.Δ. 1018/1971 (ΦΕΚ 220Α) και συμπληρώθηκε με την παρ. 2 του άρθρου 33 του Ν. 1337/83 «Επέκταση των πολεοδομικών σχεδίων, οικιστική ανάπτυξη και σχετικές ρυθμίσεις (ΦΕΚ 33Α).
5. Τις διατάξεις του υπ' αρ. 183 Π.Δ/τος «περί εγκρίσεως τροποποιήσεων σχεδίων πόλεων κ.λπ.» (ΦΕΚ 70Α/5.6.1986).
6. Τις υπ' αριθμ. 58/1988 και 110/1988 αποφάσεις του Δ.Σ. Κοινότητας Δροσιάς.
7. Τις διατάξεις του Ν. 1337 αρ. 26 περί έγκρισης τοπικού ρυμοτομικού σχεδίου.
8. Το πρακτικό 13/27.10.88 της συνεδρίας 44 για το θέμα του Νομαρχιακού Συμβουλίου Χωροταξίας, Οικισμού και Περιβάλλοντος Ανατολικής Αττικής, αποφασίζουμε:
  - α) Το χαρακτηρισμό του χώρου με τα στοιχεία ΑΒΓΑ στην εκτός σχεδίου περιοχή της Κοιν. Δροσιάς, όπως απεικονίζεται στο τοπογραφικό διάγραμμα, που συνοδεύει την απόφαση, σε χώρο εκκλησίας.
  - β) Τον καθορισμό των όρων δόμησης ως εξής: 1) Κάλυψη 20%, Μέγιστη επιφάνεια κτιρίου ναού 400 τ.μ. 3) ύψος Κτιρίου Ναού 12μ, Κωδωνοστασίου 15μ.

Η ισχύς της παρούσας απόφασης αρχίζει από την ημέρα δημοσίευσής

της στην Εφημερίδα της Κυβερνήσεως.

Το τοπογραφικό διάγραμμα θα βρίσκεται αναρτημένο στη Δ/ση Πολεοδομίας Αγ. Παρασκευής (Γούναρη 60) για 15 ημέρες.

Η απόφαση αυτή να δημοσιευθεί στην Εφημερίδα της Κυβερνήσεως.

Αγ. Παρασκευή, 17 Νοεμβρίου 1988

Ο Νομάρχης  
ΗΡ. ΠΑΠΑΔΟΠΟΥΛΟΣ

Αριθ. X 8551

(5)

Τροποποίηση της με αρ. X 9689/1.9.87 απόφασης Νομάρχη που αφορά καθορισμό ορίων οικισμών Μάρμαρα, Πιμπαίικα, Γεωργανταίικα επαρχίας Αιγιαλείας Ν. Αχαΐας.

### Η ΝΟΜΑΡΧΗΣ ΑΧΑΪΑΣ

Έχοντας υπόψη:

1. Το από 24.4.85 (ΦΕΚ 181Δ/3.5.85) «περί τρόπου καθορισμού ορίων οικισμών της χώρας μέχρι 2.000 κατοίκους, κατηγορίας αυτών και καθορισμού όρων και περιορισμών δόμησης τους».
2. Το από 14.2.87 Π.Δ. (ΦΕΚ 133Δ/23.2.87) που αφορά τροποποίηση, των από 24.4.85 «Τρόπος καθορισμού ορίων οικισμών της χώρας μέχρι 2.000 κατοίκους κατηγορίες αυτών και καθορισμός όρων και περιορισμών δόμησης τους» (ΦΕΚ 181/Δ) και από 20.8.85 «Πολεοδόμηση και επέκταση οικισμών της χώρας μέχρι 2.000 κατοίκους και τροποποίηση του από 24.4.85 Π. Δ/τος» ΦΕΚ 414/Δ.
3. Τα πληθυσμιακά στοιχεία της τελευταίας απογραφής του Κράτους της ΕΣΥΕ.
4. Τη μελέτη σχεδιασμού ανοικτών πόλεων που εκπονήθηκε από ομάδα μελετητών που έκανε προτάσεις για την οριοθέτηση, κατηγοριοποίηση κ.λπ. των οικισμών του ν. Αχαΐας σύμφωνα με τις προδιαγραφές του ΥΠΕΧΩΔΕ.
5. Την υπ' αριθ. 52/88 απόφαση του Κοινοτικού Συμβουλίου Αιγείρας.
6. Την υπ' αριθ. 15/4/26.8.88 γνωμοδότηση του Συμβουλίου ΧΟΠ του Ν. Αχαΐας, αποφασίζουμε:
 

Τροποποιούμε την παραπάνω απόφαση Νομάρχη ως προς την παρ. 2 όπως παρακάτω:

Τροποποιούμε, καθορίζουμε τα όρια των οικισμών Μάρμαρα, Πιμπαίικα, Γεωργανταίικα όπως αυτά φαίνονται στο διάγραμμα του οικισμού σε κλίμακα 1:5000 που συνοδεύει την απόφαση που φέρει τη σφραγίδα του ΣΧΟΠ.

Κατά τα λοιπά ισχύει η με αρ. X 9689/1.9.87 απόφαση Νομάρχη. Το διάγραμμα σε κλ. 1:5000 θα αναρτηθεί στο Τ.Π. και Π.Ε. Πάτρας από 21.11.88 έως 2.12.88.

Η απόφαση αυτή να δημοσιευθεί στην Εφημερίδα της Κυβερνήσεως.

Πάτρα, 4 Νοεμβρίου 1988

Η Νομάρχης  
ΑΝΑΣΤ. ΚΑΝΕΛΛΟΠΟΥΛΟΥ

Αριθ. X 8886

(6)

Οριοθέτηση οικισμών Άνω και Κάτω Συχαινών Ν. Αχαΐας.

### Η ΝΟΜΑΡΧΗΣ ΑΧΑΪΑΣ

Έχοντας υπόψη:

1. Το από 24.4.85 (ΦΕΚ 181Δ/3.5.85) «περί τρόπου καθορισμού ορίων οικισμών της χώρας μέχρι 2.000 κατοίκους, κατηγορίας αυτών και καθορισμού όρων και περιορισμών δόμησης τους».
2. Το από 14.2.87 Π.Δ. (ΦΕΚ 133Δ/23.2.87) που αφορά τροποποίηση, των από 24.4.85 «Τρόπος καθορισμού ορίων οικισμών της χώρας μέχρι 2.000 κατοίκους κατηγορίες αυτών και καθορισμός όρων και περιορισμών δόμησης τους» (ΦΕΚ 181/Δ) και από 20.8.85 «Πολεοδόμηση και επέκταση οικισμών της χώρας μέχρι 2.000 κατοίκους και τροποποίηση του από 24.4.85 Π. Δ/τος» ΦΕΚ 414/Δ.
3. Τα πληθυσμιακά στοιχεία της τελευταίας απογραφής του Κράτους της ΕΣΥΕ.
4. Τη μελέτη σχεδιασμού ανοικτών πόλεων που εκπονήθηκε από ομάδα μελετητών που έκανε προτάσεις για την οριοθέτηση, κατηγοριοποίηση κ.λπ. των οικισμών του ν. Αχαΐας σύμφωνα με τις προδιαγραφές του ΥΠΕΧΩΔΕ.

5. Τις με αριθ. 333/88, 334/88 αποφάσεις του Δημοτικού Συμβουλίου Πάτρας.

6. Τη με αριθ. 16-2/2.9.88 γνωμοδότηση του Συμβουλίου ΧΟΠ του Ν. Αχαΐας, αποφασίζουμε:

Απορρίπτουμε τον καθορισμό των ορίων των οικισμών Άνω και Κάτω Συχαίων.

Η απόφαση αυτή να δημοσιευθεί στην Εφημερίδα της Κυβερνήσεως.

Πάτρα, 4 Νοεμβρίου 1988

Η Νομάρχης  
ΑΝΑΣΤ. ΚΑΝΕΛΛΟΠΟΥΛΟΥ

χιστα ελεύθερο ύψος ορόφου.

Πάνω από το μέγιστο επιτρεπόμενο ύψος επιτρέπεται η κατασκευή στέγης ύψους το πολύ 2,00 μ.

ε. Δεν επιτρέπεται η κατασκευή PILOTIS.

Β. Εντός των ορίων που καθορίζονται με την παρούσα απόφαση και εκτός του εγκεκριμένου ρυμοτομικού σχεδίου του οικισμού ισχύουν τα εξής:

α. Γενικοί όροι δόμησης:

1. Οι γενικοί όροι δόμησης που προβλέπονται από το άρθρο 5 του από 24.4.1985 Π. Δ/τος (ΦΕΚ 181Δ/1985) όπως τροποποιήθηκε με το από 14.2.1987 Π. Δ/γμα (ΦΕΚ 133Δ/1987).

2. Αρτιότητα γηπέδου 500 μ<sup>2</sup>.

β. Ειδικοί όροι δόμησης:

1. Επιβολή στέγης στις περιπτώσεις:

ι. Εξάντλησης συντελεστή δόμησης.

ii. Εξάντλησης ύψους ή αριθμού ορόφων.

Μέγιστη επιτρεπόμενη κλίση της στέγης 40%.

Μέγιστο επιτρεπόμενο ύψος στέγης 2,00 μ. υπεράνω του μέγιστου επιτρεπόμενου ύψους.

Επιτρέπεται η χρήση οποιουδήποτε τύπου κεραμιδιών (Ελληνικά - Ρωμαϊκά - Γαλλικά).

2. Επιτρέπεται η χρήση εξωτερικών χρωματισμών κατά την προτίμηση του ιδιοκτήτη.

3. Επιτρέπεται η κατασκευή κάθε είδους εξώστη (ανοικτός ακάλυπτος, ανοικτός καλυμμένος, κλειστός, στοά, χαγιάτι) με σχέση ως προς τις αντίστοιχες όψεις 1:2.

Κατά παρέκκλιση μπορεί κατόπιν εγκρίσεως της αρμόδιας ΕΠΑΕ να επιτραπεί κατασκευή μεγαλύτερου μήκους εξώστη.

4. Επιτρέπεται στον ιδιοκτήτη η χρησιμοποίηση του υλικού κατασκευής στηθαίου κατά τη δική του προτίμηση.

5. Δεν τίθεται περιορισμός στην αναλογία των εξωτερικών ανοιγμάτων σε σχέση με τις αντίστοιχες όψεις.

6. Δεν τίθεται περιορισμός στην επιλογή του τύπου και του υλικού κατασκευής της περιφραξής.

γ. Κατά παρέκκλιση εντός των ορίων των οικισμών θεωρούνται άρτια τα οικοπέδα με όποιο εμβαδό είχαν στις 3.5.1985 ημέρα δημοσίευσής του από 24.4.1985 Π.Δ/τος.

δ1. Πριν από οποιαδήποτε κατάτμηση οικοπέδων εντός των ορίων του οικισμού θα πρέπει να θεωρείται το σχετικό τοπογραφικό διάγραμμα από το ΤΠ-ΠΕ Ν. Ημαθίας ώστε να εξασφαλίζεται η συνέχεια των υπαρχόντων κοινοχρήστων χώρων και η δημιουργία νέων κοινοχρήστων χώρων σύμφωνα με τα οριζόμενα στις διατάξεις της παρ. 1 του άρθρου 6 του από 24.4.1985 Π. Δ/τος «τρόπος καθορισμού ορίων οικισμών της Χώρας μέχρι 2.000 κατοίκους, κατηγορίες αυτών και καθορισμός όρων και περιορισμών δόμησης τους», όπως τροποποιήθηκε με το από 14.2.87 Π. Δ/γμα.

δ2. Να εξασφαλίζεται οπωσδήποτε η συνέχεια των υφισταμένων ή εγκεκριμένων δρόμων του οικισμού.

ε. Κατά τα λοιπά ισχύουν τα οριζόμενα στο Δ/γμα της 24.4.1985 (ΦΕΚ 181Δ/3.5.1985), όπως τροποποιήθηκε με το από 14.2.87 Π. Δ/γμα (ΦΕΚ 133Δ/23.2.87).

Η παρούσα απόφαση να δημοσιευθεί στην Εφημερίδα της Κυβερνήσεως και η ισχύς της αρχίζει από την ημέρα δημοσίευσής.

Μετά τη δημοσίευσή της ακριβές αντίγραφο του διαγράμματος που τη συνοδεύει να αναρτηθεί για (15) δεκαπέντε ημέρες στον πίνακα ανακοινώσεων του ΤΠ-ΠΕ Ν. Ημαθίας.

Βέροια, 7 Νοεμβρίου 1988

Ο Νομάρχης  
ΑΝΑΣΤΑΣΙΟΣ ΜΠΕΡΕΤΑΣ

Αριθ. οικ. ΕΠΑ 369

Καθορισμός ορίων και όρων και περιορισμών δόμησης του οικισμού ΑΡΧΑΓΓΕΛΟΣ του Νομού Ημαθίας.

Ο ΝΟΜΑΡΧΗΣ ΗΜΑΘΙΑΣ

Έχοντας υπόψη:

1. Τις διατάξεις του από 24.4.1985 Π. Δ/τος (ΦΕΚ 181Δ/3.5.1985) «περί τρόπου καθορισμού ορίων οικισμών της Χώρας μέχρι 2.000 κατοίκους, κατηγορίες αυτών και καθορισμός όρων και περιορισμών δόμησης τους», όπως τροποποιήθηκε με το από 14.2.1987 Π. Δ/

Αριθ. οικ. ΕΠΑ 368

Καθορισμός ορίων και όρων και περιορισμών δόμησης του οικισμού ΣΥΚΙΑ του Νομού Ημαθίας.

Ο ΝΟΜΑΡΧΗΣ ΗΜΑΘΙΑΣ

Έχοντας υπόψη:

1. Τις διατάξεις του από 24.4.1985 Π. Δ/τος (ΦΕΚ 181Δ/3.5.1985) «περί τρόπου καθορισμού ορίων οικισμών της Χώρας μέχρι 2.000 κατοίκους, κατηγορίες αυτών και καθορισμός όρων και περιορισμών δόμησης τους», όπως τροποποιήθηκε με το από 14.2.1987 Π. Δ/γμα (ΦΕΚ 133Δ/23.2.1987).

2. Τις προτάσεις των ιδιωτών μελετητών Μηχανικών, στους οποίους ανατέθηκε σχετική μελέτη στα πλαίσια του προγράμματος των ανοικτών πόλεων που αφορούν τον προσδιορισμό των ορίων του υπόψη οικισμού.

3. Το δελτίο αρχιτεκτονικής αναγνώρισης του οικισμού που συμπληρώθηκε από τους προαναφερόμενους μελετητές κατά τις υποδείξεις των σχετικών προδιαγραφών του ΥΧΟΠ.

4. Τα πληθυσμιακά στοιχεία της τελευταίας απογραφής του Κράτους της Ε.Σ.Υ.Ε.

5. Την από 20.10.88 γνωμοδότηση του Συμβουλίου ΧΟΠ του Νομού όπως αυτή διατυπώνεται στο (19ο) δέκατο ένατο πρακτικό του πράξης (7η) έβδομη.

6. Το γεγονός ότι δεν στάλθηκε μέχρι σήμερα γνωμοδότηση του Κ.Σ. Συκίας, πράγμα που κατά την παρ. 5 άρθρ. 3 του από 24.4.1985 Π. Δ/τος (ΦΕΚ 181Δ/3.5.1985) σημαίνει αποδοχή της μελέτης.

7. Το έγγραφο Γ.29557/2769 οικ./8.4.1986/Υπουργείο Π.Ε.-Χ.Ω.Δ.Ε./Δ/ση Γ1-Γ3/Τμήμα Ομάδα χωριών.

8. Την αριθ. οικ. 3106/20.6.1986 απόφαση Νομάρχης Ημαθίας «καθορισμός μέγιστου επιτρεπόμενου ύψους κτισμάτων στους οικισμούς του Ν. Ημαθίας με εγκεκριμένο σχέδιο και με πληθυσμό κάτω των 5.000 κατοίκων».

9. Τον Α.Ν. 314/1968 όπως τροποποιήθηκε και συμπληρώθηκε με το Ν.Α. 1018/1971 και τους Ν. 1337/1983 και 1512/1985.

10. Την αρ. Γ46/15883/1093/8.2.1988 (ΦΕΚ 142Β) Απόφαση του Υπουργού Προεδρίας της Κυβερνήσεως και του Αναπληρωτή Υπουργού Περιβάλλοντος, Χωροταξίας και Δημοσίων Έργων, αποφασίζουμε:

I. Κατατάσσουμε τον οικισμό ΣΥΚΕΑ στην κατηγορία ΔΥΝΑΜΙΚΟΣ - ΜΕΣΑΙΟΣ - ΑΔΙΑΦΟΡΟΣ - ΣΥΝΕΚΤΙΚΟΣ.

II. Καθορίζουμε τα όρια του ως άνω οικισμού του Νομού μας όπως αυτά φαίνονται στο σχεδιάγραμμα με κλίμακα 1:5.000 που συνοδεύει την παρούσα και αποτελεί αναπόσπαστο μέρος της.

III. Καθορίζουμε τους ακόλουθους Γενικούς και Ειδικούς όρους και περιορισμούς Δόμησης.

A. Εντός του υφισταμένου εγκεκριμένου ρυμοτομικού σχεδίου:

α. Ελάχιστο πρόσωπο 13 μ.

Ελάχιστο εμβαδό 300 μ<sup>2</sup>.

Κατά παρέκκλιση θεωρούνται άρτια τα οικοπέδα που υπάγονται στις διατάξεις του από 25.8.1969 Β. Δ/τος (ΦΕΚ 164Δ/1969) του Ν. Δ/τος 8/9.6.1973 (ΦΕΚ 124Α/1973), του άρθρου 25 του Ν. 1337/1983 και του άρθρου 6 του Ν. 1577/1985 και έχουν τα αντίστοιχα ελάχιστα όρια που θέτουν οι διατάξεις αυτών.

β. Μέγιστο ποσοστό κάλυψης των οικοπέδων 70% της επιφανείας τους με εφαρμογή των διατάξεων του Ν. 1577/1985.

γ. Συντελεστή δόμησης 0,80.

δ. Μέγιστο επιτρεπόμενο ύψος κτιρίων 9,00 μ.

Σε περίπτωση προσθήκης καθ' ύψος σε υφιστάμενο κτίσμα επιτρέπεται η αύξηση του ύψους αυτού μέχρι 1,00 μ. ώστε να αποκτηθεί το ελά-

γμα (ΦΕΚ 133Δ/23.2.1987).

2. Τις προτάσεις των ιδιωτών μελετητών Μηχανικών, στους οποίους ανατέθηκε σχετική μελέτη στα πλαίσια του προγράμματος των ανοικτών πόλεων που αφορούν τον προσδιορισμό των ορίων του υπόψη οικισμού.

3. Το δελτίο αρχιτεκτονικής αναγνώρισης του οικισμού που συμπληρώθηκε από τους προαναφερόμενους μελετητές κατά τις υποδείξεις των σχετικών προδιαγραφών του ΥΧΟΠ.

4. Τα πληθυσμιακά στοιχεία της τελευταίας απογραφής του Κράτους της Ε.Σ.Υ.Ε.

5. Την από 20.10.88 γνωμοδότηση του Συμβουλίου ΧΟΠ του Νομού όπως αυτή διατυπώνεται στο (19ο) δέκατο ένατο πρακτικό του πράξης (6η) έκτη.

6. Την αριθ. 137/87 απόφαση του Δημοτικού Συμβουλίου του Δήμου Ειρηνούπολης.

7. Το έγγραφο Γ.29557/2769 οικ./8.4.1986/Υπουργείο ΠΕ.-ΧΩ.Δ.Ε./Δ/νση Γ1-Γ3/Τμήμα Ομάδα χωριών.

8. Την αριθ. οικ. 3106/20.6.1986 απόφαση Νομάρχη Ημαθίας «καθορισμός μεγίστου επιτρεπόμενου ύψους κτισμάτων στους οικισμούς του Ν. Ημαθίας με εγκεκριμένο σχέδιο και με πληθυσμό κάτω των 5.000 κατοίκων».

9. Τον Α.Ν. 314/1968 όπως τροποποιήθηκε και συμπληρώθηκε με το Ν.Δ. 1018/1971 και τους Ν. 1337/1983 και 1512/1985.

10. Την αρ. Γ48/15883/1093/8.2.1988 (ΦΕΚ 142Β) Απόφαση του Υπουργού Προεδρίας της Κυβέρνησης και του Αναπληρωτή Υπουργού Περιβάλλοντος, Χωροταξίας και Δημοσίων Έργων, αποφασίζουμε:

I. Κατατάσσουμε τον οικισμό ΑΡΧΑΓΓΕΛΟΣ στην κατηγορία ΣΤΑ-ΣΙΜΟΣ - ΜΕΣΑΙΟΣ - ΑΔΙΑΦΟΡΟΣ - ΣΥΝΕΚΤΙΚΟΣ.

II. Καθορίζουμε τα όρια του ως άνω οικισμού του Νομού μας όπως αυτά φαίνονται στο σχεδιάγραμμα με κλίμακα 1:5.000 που συνοδεύει την παρούσα και αποτελεί αναπόσπαστο μέρος της.

III. Καθορίζουμε τους ακόλουθους Γενικούς και Ειδικούς όρους και περιορισμούς Δόμησης.

A. Εντός του υφισταμένου εγκεκριμένου ρυμοτομικού σχεδίου:

α. Ελάχιστο πρόσωπο 13 μ.

Ελάχιστο εμβαδό 300 μ<sup>2</sup>.

Κατά παρέκκλιση θεωρούνται άρτια τα οικοπέδα που υπάγονται στις διατάξεις του από 25.8.1969 Β. Δ/τος (ΦΕΚ 164Δ/1969) του Ν. Δ/τος 8/9.6.1973 (ΦΕΚ 124Α/1973), του άρθρου 25 του Ν. 1337/1983 και του άρθρου 6 του Ν. 1577/1985 και έχουν τα αντίστοιχα ελάχιστα όρια που θέτουν οι διατάξεις αυτών.

β. Μέγιστο ποσοστό κάλυψης των οικοπέδων 70% της επιφανείας τους με εφαρμογή των διατάξεων του Ν. 1577/1985.

γ. Συντελεστή δόμησης 0,80.

δ. Μέγιστο επιτρεπόμενο ύψος κτιρίων 9,00 μ.

Σε περίπτωση προσθήκης καθ' ύψος σε υφιστάμενο κτίσμα επιτρέπεται η αύξηση του ύψους αυτού μέχρι 1,00 μ. ώστε να αποκτηθεί το ελάχιστο ελεύθερο ύψος ορόφου.

Πάνω από το μέγιστο επιτρεπόμενο ύψος επιτρέπεται η κατασκευή στέγης ύψους το πολύ 2,00 μ.

ε. Δεν επιτρέπεται η κατασκευή PILOTIS.

B. Εντός των ορίων που καθορίζονται με την παρούσα απόφαση και εκτός του εγκεκριμένου ρυμοτομικού σχεδίου του οικισμού ισχύουν τα εξής:

α. Γενικοί όροι δόμησης:

1. Οι γενικοί όροι δόμησης που προβλέπονται από το άρθρο 5 του από 24.4.1985 Π. Δ/τος (ΦΕΚ 181Δ/1985) όπως τροποποιήθηκε με το από 14.2.1987 Π. Δ/γμα (ΦΕΚ 133Δ/1987).

2. Αρτιότητα γηπέδου 500 μ<sup>2</sup>.

β. Ειδικό όροι δόμησης:

1. Επιβολή στέγης στις περιπτώσεις:

ι. Εξάντλησης συντελεστή δόμησης.

ιι. Εξάντλησης ύψους ή αριθμού ορόφων.

Μέγιστη επιτρεπόμενη κλίση της στέγης 40%.

Μέγιστο επιτρεπόμενο ύψος στέγης 2,00 μ. υπεράνω του μεγίστου επιτρεπόμενου ύψους.

Επιτρέπεται η χρήση οποιουδήποτε τύπου κεραμιδιών (Ελληνικά - Ρωμαϊκά - Γαλλικά).

2. Επιτρέπεται η χρήση εξωτερικών χρωματισμών κατά την προτίμηση του ιδιοκτήτη.

3. Επιτρέπεται η κατασκευή κάθε είδους εξώστη (ανοικτός ακάλυπτος, ανοικτός καλυμμένος, κλειστός, στοά, χαγιάτι) με σχέση ως προς τις αντίστοιχες όψεις 1:2.

Κατά παρέκκλιση μπορεί κατόπιν εγκρίσεως της αρμόδιας ΕΠΑΕ να επιτραπεί κατασκευή μεγαλύτερου μήκους εξώστη.

4. Επιτρέπεται στον ιδιοκτήτη η χρησιμοποίηση του υλικού κατασκευής στηθαίου κατά τη δική του προτίμηση.

5. Δεν τίθεται περιορισμός στην αναλογία των εξωτερικών ανοιγμάτων σε σχέση με τις αντίστοιχες όψεις.

6. Δεν τίθεται περιορισμός στην επιλογή του τύπου και του υλικού κατασκευής της περιφράξης.

γ. Κατά παρέκκλιση εντός των ορίων των οικισμών θεωρούνται άρτια τα οικοπέδα με όποιο εμβαδό είχαν στις 3.5.1985 ημέρα δημοσίευσης του από 24.4.1985 Π.Δ/τος.

δ1. Πριν από οποιαδήποτε κατάτμηση οικοπέδων εντός των ορίων του οικισμού θα πρέπει να θεωρείται το σχετικό τοπογραφικό διάγραμμα από το ΤΠ-ΠΕ Ν. Ημαθίας ώστε να εξασφαλίζεται η συνέχεια των υπαρχόντων κοινοχρήστων χώρων και η δημιουργία νέων κοινοχρήστων χώρων σύμφωνα με τα οριζόμενα στις διατάξεις της παρ. 1 του άρθρου 6 του από 24.4.1985 Π. Δ/τος «τρόπος καθορισμού ορίων οικισμών της Χώρας μέχρι 2.000 κατοίκους, κατηγορίες αυτών και καθορισμός όρων και περιορισμών δόμησης τους», όπως τροποποιήθηκε με το από 14.2.87 Π. Δ/γμα.

δ2. Να εξασφαλίζεται οπωσδήποτε η συνέχεια των υφισταμένων ή εγκεκριμένων δρόμων του οικισμού.

ε. Κατά τα λοιπά ισχύουν τα οριζόμενα στο Δ/γμα της 24.4.1985 (ΦΕΚ 181Δ/3.5.1985), όπως τροποποιήθηκε με το από 14.2.87 Π. Δ/γμα (ΦΕΚ 133Δ/23.2.87).

Η παρούσα απόφαση να δημοσιευθεί στην Εφημερίδα της Κυβερνήσεως και η ισχύς της αρχίζει από την ημέρα δημοσίευσης.

Μετά τη δημοσίευσή της ακριβές αντίγραφο του διαγράμματος που τη συνοδεύει να αναρτηθεί για (15) δεκαπέντε ημέρες στον πίνακα ανακοινώσεων του ΤΠ-ΠΕ Ν. Ημαθίας.

Βέροια, 7 Νοεμβρίου 1988

Ο Νομάρχης  
ΑΝΑΣΤΑΣΙΟΣ ΜΠΕΡΕΤΑΣ

Αριθ. οικ. ΕΠΑ 370

(9)

Καθορισμός ορίων και όρων και περιορισμών δόμησης του οικισμού ΔΑΣΚΙΟ του Νομού Ημαθίας.

Ο ΝΟΜΑΡΧΗΣ ΗΜΑΘΙΑΣ

Έχοντας υπόψη:

1. Τις διατάξεις του από 24.4.1985 Π. Δ/τος (ΦΕΚ 181Δ/3.5.1985) «περί τρόπου καθορισμού ορίων οικισμών της Χώρας μέχρι 2.000 κατοίκους, κατηγορίες αυτών και καθορισμός όρων και περιορισμών δόμησης τους», όπως τροποποιήθηκε με το από 14.2.1987 Π. Δ/γμα (ΦΕΚ 133Δ/23.2.1987).

2. Τις προτάσεις των ιδιωτών μελετητών Μηχανικών, στους οποίους ανατέθηκε σχετική μελέτη στα πλαίσια του προγράμματος των ανοικτών πόλεων που αφορούν τον προσδιορισμό των ορίων του υπόψη οικισμού.

3. Το δελτίο αρχιτεκτονικής αναγνώρισης του οικισμού που συμπληρώθηκε από τους προαναφερόμενους μελετητές κατά τις υποδείξεις των σχετικών προδιαγραφών του ΥΧΟΠ.

4. Τα πληθυσμιακά στοιχεία της τελευταίας απογραφής του Κράτους της Ε.Σ.Υ.Ε.

5. Την από 20.10.88 γνωμοδότηση του Συμβουλίου ΧΟΠ του Νομού όπως αυτή διατυπώνεται στο (19ο) δέκατο ένατο πρακτικό του πράξης (5η) πέμπτη.

6. Την αριθ. 15/1988 απόφαση του Κοινοτικού Συμβουλίου της Κοινότητας Δασκίου.

7. Το έγγραφο Γ.29557/2769 οικ./8.4.1986/Υπουργείο ΠΕ.-ΧΩ.Δ.Ε./Δ/νση Γ1-Γ3/Τμήμα Ομάδα χωριών.

8. Τον Α.Ν. 314/1968 όπως τροποποιήθηκε και συμπληρώθηκε με το Ν.Δ. 1018/1971 και τους Ν. 1337/1983 και 1512/1985.

9. Την αρ. Γ48/15883/1093/8.2.1988 (ΦΕΚ 142Β/15.3.88) απόφαση του Υπουργού Προεδρίας της Κυβέρνησης και του Αναπληρωτή Υπουργού Περιβάλλοντος, Χωροταξίας και Δημοσίων Έργων, αποφασίζουμε:

Ι. Κατατάσσουμε τον οικισμό ΔΑΣΚΙΟ στην κατηγορία ΣΤΑΣΙΜΟΣ - ΜΕΣΑΙΟΣ - ΑΔΙΑΦΟΡΟΣ - ΣΥΝΕΚΤΙΚΟΣ.

ΙΙ. Καθορίζουμε τα όρια του ως άνω οικισμού του Νομού μας όπως αυτά φαίνονται στο σχεδιάγραμμα με κλίμακα 1:5.000 που συνοδεύει την παρούσα και αποτελεί αναπόσπαστο μέρος της.

ΙΙΙ. Καθορίζουμε τους ακόλουθους Γενικούς και Ειδικούς όρους και περιορισμούς Δόμησης.

Α. Γενικοί όροι δόμησης:

1. Οι γενικοί όροι δόμησης που προβλέπονται από το άρθρο 5 του από 24.4.1985 Π. Δ/τος (ΦΕΚ 181Δ/1985) όπως τροποποιήθηκε με το από 14.2.1987 Π. Δ/γμα (ΦΕΚ 133Δ/1987).

2. Αρτιότητα γηπέδου 300 μ<sup>2</sup>.

Β. Ειδικοί όροι δόμησης:

1. Επιβολή στέγης στις περιπτώσεις:

ι. Εξάντλησης συντελεστή δόμησης.

ιι. Εξάντλησης ύψους ή αριθμού ορόφων.

Μέγιστη επιτρεπόμενη κλίση της στέγης 40%.

Μέγιστο επιτρεπόμενο ύψος στέγης 2,00 μ. υπεράνω του μεγίστου επιτρεπομένου ύψους.

Επιτρέπεται η χρήση οποιουδήποτε τύπου κεραμιδιών (Ελληνικά - Ρωμαϊκά - Γαλλικά).

2. Επιτρέπεται η χρήση εξωτερικών χρωματισμών κατά την προτίμηση του ιδιοκτήτη.

3. Επιτρέπεται η κατασκευή κάθε είδους εξώστη (ανοικτός ακάλυπτος, ανοικτός καλυμμένος, κλειστός, στοά, χαγιάτι) με σχέση ως προς τις αντίστοιχες όψεις 1:2.

Κατά παρέκκλιση μπορεί κατόπιν εγκρίσεως της αρμόδιας ΕΠΑΕ να επιτραπεί κατασκευή μεγαλύτερου μήκους εξώστη.

4. Επιτρέπεται στον ιδιοκτήτη η χρησιμοποίηση του υλικού κατασκευής στηθαίου κατά τη δική του προτίμηση.

5. Δεν τίθεται περιορισμός στην αναλογία των εξωτερικών ανοιγμάτων σε σχέση με τις αντίστοιχες όψεις.

6. Δεν τίθεται περιορισμός στην επιλογή του τύπου και του υλικού κατασκευής της περίφραξης.

γ. Κατά παρέκκλιση εντός των ορίων των οικισμών θεωρούνται άρτια τα οικοπέδα με όποιο εμβαδό είχαν στις 3.5.1985 ημέρα δημοσίευσης του από 24.4.1985 Π.Δ/τος.

δ1. Πριν από οποιαδήποτε κατάτμηση οικοπέδων εντός των ορίων του οικισμού θα πρέπει να θεωρείται το σχετικό τοπογραφικό διάγραμμα από το ΤΠ-ΠΕ Ν. Ημαθίας ώστε να εξασφαλίζεται η συνέχεια των υπαρχόντων κοινοχρήστων χώρων και η δημιουργία νέων κοινοχρήστων χώρων σύμφωνα με τα οριζόμενα στις διατάξεις της παρ. 1 του άρθρου 6 του από 24.4.1985 Π. Δ/τος «τρόπος καθορισμού ορίων οικισμών της Χώρας μέχρι 2.000 κατοίκους, κατηγορίες αυτών και

καθορισμός όρων και περιορισμών δόμησης τους», όπως τροποποιήθηκε με το από 14.2.87 Π. Δ/γμα.

δ2. Να εξασφαλίζεται οπωσδήποτε η συνέχεια των υφισταμένων ή εγκεκριμένων δρόμων του οικισμού.

ε. Κατά τα λοιπά ισχύουν τα οριζόμενα στο Δ/γμα της 24.4.1985 (ΦΕΚ 181Δ/3.5.1985), όπως τροποποιήθηκε με το από 14.2.87 Π. Δ/γμα (ΦΕΚ 133Δ/23.2.87).

Η παρούσα απόφαση να δημοσιευθεί στην Εφημερίδα της Κυβερνήσεως και η ισχύς της αρχίζει από την ημέρα δημοσίευσης.

Μετά τη δημοσίευσή της ακριβές αντίγραφο του διαγράμματος που τη συνοδεύει να αναρτηθεί για (15) δεκαπέντε ημέρες στον πίνακα ανακοινώσεων του ΤΠ-ΠΕ Ν. Ημαθίας.

Βέροια, 7 Νοεμβρίου 1988

Ο Νομάρχης  
ΑΝΑΣΤΑΣΙΟΣ ΜΠΕΡΕΤΑΣ

Αριθ. 10725

(10)

Προσδιορισμός χρήσης τεμαχίου αγροκτήματος Κοκκινόχωματος Ν. Καβάλας για εγκατάσταση Τερματικού Κέντρου από τον Ο.Τ.Ε.

Ο ΝΟΜΑΡΧΗΣ ΚΑΒΑΛΑΣ

Έχοντας υπόψη:

1. Το Ν. 1512/1985 «Περί τροποποιήσεως και συμπληρώσεως πολεοδομικών διατάξεων και ειδικότερα το άρθρο 3 αυτού περί καθορισμού χρήσεων παραχωρουμένων δημοσίων εκτάσεων».

2. Τη γνώμη της Δ/σης Γεωργίας Καβάλας που διατυπώνεται στο υπ' αριθ. πρωτ. Γ.10484/16.8.1988 έγγραφό της και συνοδεύεται από τις γνώμες των:

α) Κοινοτικού Συμβουλίου β) Δ/σεως Δασών Καβάλας γ) Γραφείο Ε.Ο.Τ. Καβάλας δ) Εφορείας Προϊστ. και Κλασ. Αρχ/των.

3. Την υπ' αριθ. ταυτάριθμη 27.10.1988 γνωμάτευση του ΤΠ και ΠΕ Ν. Καβάλας, αποφασίζουμε:

Ότι το υπ' αριθ. 47 τεμάχιο, διανομής 1929, αγροκτήματος Κοκκινόχωματος και επιφάνειας 3.375 τ.μ. φερόμενο ως διαθέσιμη κοινόχρηστη Δημόσια εποικιστική έκταση και φαίνεται στο διάγραμμα που έχει θεωρηθεί από την Πρ/νη του ΤΠ και ΠΕ είναι ΚΑΤΑΛΛΗΛΟ για εγκατάσταση Τερματικού Κέντρου από τον Ο.Τ.Ε.

Η απόφαση αυτή να δημοσιευθεί στην Εφημερίδα της Κυβερνήσεως.

Καβάλα, 3 Νοεμβρίου 1988

Ο Νομάρχης  
ΘΑΝΑΣΗΣ ΣΕΪΤΑΝΙΔΗΣ

ΑΓΡΟΚΤΗΜΑ ΚΟΚΚΙΝΟΧΩΜΑΤΟΣ Η

Τεμάχιο 4f

Επιφανείας 3.375 τμ. προοριζόμενο

για ίδρυση-εγκατάσταση Τερμα-

τιμού Κέντρου

απο τον Ο.Τ.Ε.

ΘΕΩΡΕΙΤΑΙ

Και συνοδεύει την υπ' αριθμ. 10725

3-11-1988 απόφαση του Νομάρχη

Καβάλας

Καβάλα 3-11-1988

Προϊσταμένη Τ.Π και Τ.Ε.

Ελευθερία Ανδρεάδου

Τοπίδος Μιχλίου με Α'β.

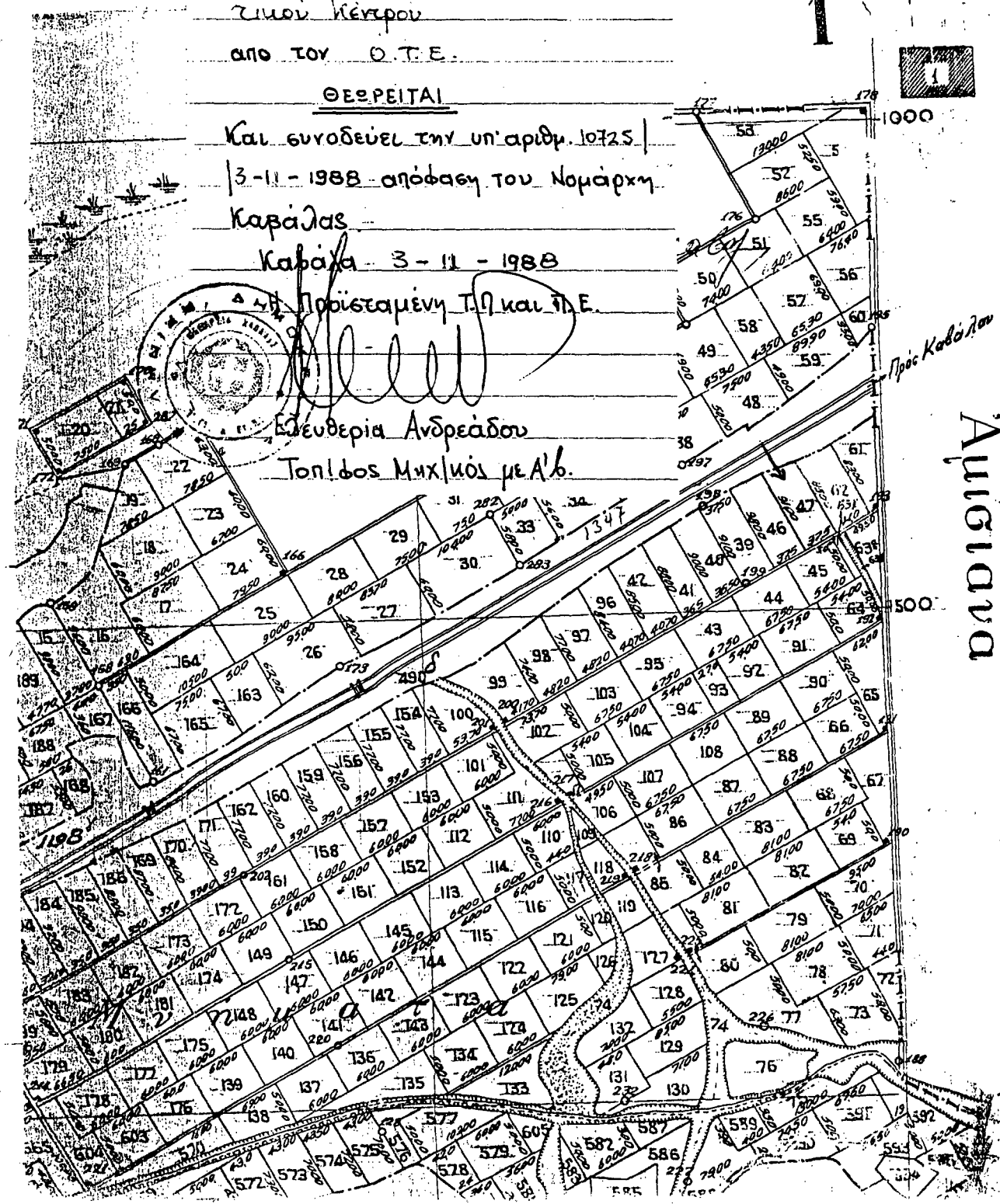

Διγισια