



# ΕΦΗΜΕΡΙΣ ΤΗΣ ΚΥΒΕΡΝΗΣΕΩΣ

## ΤΗΣ ΕΛΛΗΝΙΚΗΣ ΔΗΜΟΚΡΑΤΙΑΣ

ΑΘΗΝΑ  
27 ΑΠΡΙΛΙΟΥ 1989

ΤΕΥΧΟΣ ΤΕΤΑΡΤΟ

ΑΡΙΘΜΟΣ ΦΥΛΛΟΥ  
243

### ΠΕΡΙΕΧΟΜΕΝΑ

#### ΑΠΑΛΛΟΤΡΙΩΣΕΙΣ

##### ΑΠΟΦΑΣΕΙΣ

- Κήρυξη αναδασωτέας έκτασης 4,500 (4,500 τ.μ.) στρεμμάτων στη θέση «Παλιά Βρύση» της Κοινότητας Κάστρου του Νομού Ηλείας. .... 1
- Κήρυξη αναδασωτέας έκτασης 0,870 (870 τ.μ.) στρεμμάτων στη θέση «Φιλαδέλφεια» της Κοινότητας Κάστρου του Νομού Ηλείας. .... 2
- Κήρυξη αναδασωτέας έκτασης 76 (76000 τ.μ.) στρεμμάτων στη θέση «Καλογερόστανη» του Δήμου Λεχαινών του Νομού Ηλείας. .... 3
- Κήρυξη αναδασωτέας έκτασης 0,980 (980 τ.μ.) στρεμμάτων στη θέση «Μπουνέτια» της Κοινότητας Κάστρου του Νομού Ηλείας. .... 4

##### ΑΝΑΚΟΙΝΩΣΕΙΣ

- Παρακατάθεση αποζημιώσεων για την απαλλοτρίωση ακινήτων σε τμήμα της οδού Κονδυλάκη πόλης Ρεθύμνου. .... 5

#### ΠΟΛΕΟΔΟΜΙΑ

##### ΑΠΟΦΑΣΕΙΣ

- Έγκριση τοπικού ρυμοτομικού σχεδίου στην εκτός σχεδίου περιοχή του δήμου Ξάνθης (Ν. Ξάνθης), για τον καθορισμό χώρου ανέγερσης Νομαρχιακού Γενικού Νοσοκομείου και καθορισμός όρων και περιορισμών δόμησης αυτού. .... 6
- Ισχύς όρων δόμησης σε οικισμούς κάτω των 2000 κατοίκων του Ν. Ηλείας. .... 7
- Καθορισμός γραμμής δόμησης στο Ν. Ηλείας. .... 8
- Τροποποίηση του Ρυμοτομικού Σχεδίου στα Ο.Τ. μεταξύ των οδών α) Δελφών - Χρυσόχου - Πραξιτέλους - Καραϊσκάκη και β) Παπαφλέσσα - Χρυσόχου - Εδμ. Ροσάν - Καραϊσκάκη με τον χαρακτηρισμό χώρων α) Παιδικού Σταθμού και β) Νηπιαγωγείου. .... 9
- Μερική ανάκληση της 4231/Φ 1299/13.6.1983 απόφαση Νομάρχης Λακωνίας «περί αναγκαστικής απαλλοτρίωσης ακινήτων για τη βελτίωση του Επαρχιακού δρόμου Μονεμβάσιας - Νομίων - Αυλού». .... 10
- Όρια οικισμού Ατσιπόπουλου Ν. Ρεθύμνης. .... 11
- Όρια οικισμού Βιολι Χαράκι κοιν. Ατσιπόπουλου Ν. Ρεθύμνης. .... 12
- Τροποποίηση εγκεκριμένου ρυμοτομικού σχεδίου Σερρών, στο Ο.Π. 190. .... 13

#### ΑΠΑΛΛΟΤΡΙΩΣΕΙΣ

##### ΑΠΟΦΑΣΕΙΣ

Αριθ. 633

Κήρυξη αναδασωτέας έκτασης 4,500 (4,500 τ.μ.) στρεμμάτων στη θέση «Παλιά Βρύση» της Κοινότητας Κάστρου του Νομού Ηλείας. (1)

##### Η ΝΟΜΑΡΧΗΣ ΗΛΕΙΑΣ

Έχοντας υπόψη:

1. Τις διατάξεις για διοικητική αποκέντρωση και την 5651/85 απόφαση Νομ. Ηλείας «περί παροχής εξουσιοδοτήσεως στους πρ/νους των Υπ.ρ. υπογράψην εντολή Νομάρχης αποφάσεις κ.λπ.».
2. Τις διατάξεις του άρθρου 117 παρ. 3 του Συντάγματος της χώρας.
3. Τις διατάξεις του Ν. 998/79 «περί προστασίας των Δασών κ.λπ.» και ειδικότερα: α) του άρθρου 41 παρ. 1, β) του άρθρου 38 παρ. 1.
4. Τις διαταγές του Υπουργείου Γεωργίας, 160417/1180/6.7.80, 18247/3049/24.9.80, γ) 141823/24.2.83.
5. Την 1125/27.3.89 πρόταση του Δασαρχείου Αμαλιάδας για κήρυξη της δασεκτάσεως, που αναφέρεται στο θέμα, ως αναδασωτέας διότι η δασική βλάστηση, που την κάλυπτε, καταστράφηκε με εκχέρωση και καταπάτηση που έκαναν οι:

- 1) Χρήστος Πέτρου Λευκαδίτης κάτοικος Κάστρου και
- 2) Γεώργιος Βασ. Κέστος κάτοικος Κάστρου και επιβάλλεται η εκ νέου δάσωση της, αποφασίζουμε:

Κηρύσσουμε αναδασωτέα, με σκοπό την επαναδημιουργία, με φυσική αναγέννηση, της δασικής βλάστησης, που καταστράφηκε με εκχέρωση και καταπάτηση από τους:

- 1) Χρήστος Πέτρου Λευκαδίτης κάτοικος Κάστρου και
- 2) Γεώργιος Βασ. Κέστος κάτοικος Κάστρου την δημόσια δασική έκταση, εμβαδού 4,500 στρεμμάτων που βρίσκεται στη θέση Παλιά Βρύση της Κοινότητας Κάστρου προσδιορίζεται από τα στοιχεία (Α, Β, Γ, Δ, Ε, Ζ, Η, Θ, Ι, Κ, Λ, Μ, Ν, Ξ, Ο, Π, Ρ, Σ, Τ, Υ, Φ, Α, Α1, Α2, Α3, Α4, Α5, Α6, Α7, Α8, Α9, Α1) και έχει όρια:

Ανατολικά: Με λωρίδα δημόσιου δάσους αιφ. πλατυφύλων και συνέχεια με παλαιό αγροτικό δρόμο, επίσης με λιστάσι ιδίου.

Δυτικά: Με δημόσιο δάσος αιφ. πλατυφύλων επίσης με λιστάσι ιδίου.

Βόρεια: Με παλαιό αγροτικό δρόμο και δημόσιο δάσος αιφ. πλατυφύλων, επίσης με λιστάσι ιδίου.

Νότια: Με δημόσιο δάσος αιφ. πλατυφύλων και με λιστάσι ιδίου, όπως φαίνεται στο συνημμένο διάγραμμα που αποτελεί αναπόσπαστο μέρος της απόφασης αυτής.

Η απόφαση αυτή να δημοσιευθεί στην Εφημερίδα της Κυβερνήσεως, σύμφωνα με το Ν. 998/79.

Πύργος, 13 Απριλίου 1989

Η Νομάρχης  
ΑΛΕΚΑ ΜΑΡΚΟΓΙΑΝΝΑΚΗ

ΑΠΟΣΠΑΣΜΑ ΧΑΡΤΗ  
 ΠΕΡΙΦΕΡΕΙΑΣ ΚΑΒΕΣΤΡΟΥ  
 Κλίμακα 1:50.000  
 Οριογραφή ή Έπιτασης που καταλήφθηκε

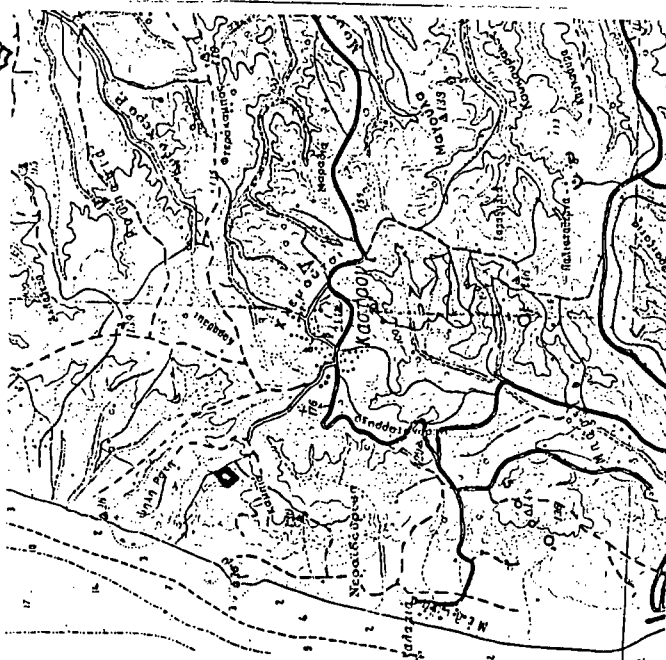

Λεκανιά Φεβρουάριος 1989  
 Ο Συντάκτης Ο Δακτύλιος Αθαλιάδας

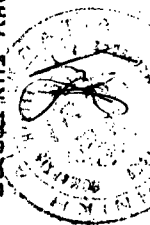

Βασιλέης Βασιλιάντας  
 Τεχνικός Δαμοπονίας

Πανίκης Σαθρόπουλος  
 Δαμολόγος Γε Α' Β.

Ανήκει στην Γε αριθ. 2516... απόφαση Νο Ηλείας  
 Τοπογραφικό - Διαγραμμα  
 Αηθόσιου δάεουσ αειφύλλων πλατυφύλλων που καταλήφθηκε και ευχερ-  
 ώθηκε παραινολοι αση δασιυή θέση "παλιό βρύση, περιφέρειας κοινό-  
 ητας κάστερου από τον χρήστο Λευαδίτη του Πέτρου.  
 Κλίμακα 1:2000  
 Έπιταση καταλήφτης (ΑΒΓΔΕΖΗΘΙΚΛΗΝΞΟΠΡΣΤΥΦΑΑ<sub>1</sub>Α<sub>2</sub>Α<sub>3</sub>Α<sub>4</sub>Α<sub>5</sub>Α<sub>6</sub>Α<sub>7</sub>Α<sub>8</sub>Α<sub>9</sub>Α<sub>10</sub>)  
 Εμβαδόν = 4.500 στρέτ.

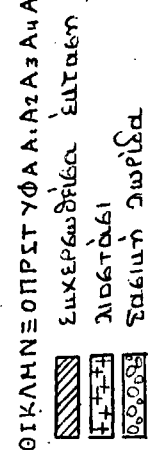

| ΥΠΟΝΗΜΑ | Πλάτος | Μήκος | Κλίση | Εμβαδόν | Αριθμός | Αριθμός |
|---------|--------|-------|-------|---------|---------|---------|
| ΑΒ      | 46     | 4     | 1     | 373     | 29      | 64      |
| ΒΓ      | 50     | 4     | 1     | 300     | 27      | 344     |
| ΓΔ      | 14     | 4     | 1     | 377     | 25      | 42      |
| ΔΕ      | 30     | 4     | 1     | 364     | 54      | 54      |
| ΕΖ      | 30     | 4     | 1     | 35      | 12      | 135     |
| ΖΗ      | 30     | 4     | 1     | 56      | 62      | 173     |
| ΗΘ      | 30     | 4     | 1     | 350     | 48      | 157     |
| ΘΙ      | 24     | 4     | 1     | 200     | 19      | 151     |
| ΙΚ      | 30     | 4     | 1     | 265     | 24      | 129     |
| ΚΛ      | 24     | 4     | 1     | 244     | 7       | 69      |
| ΛΜ      | 20,5   | 4     | 1     | 258     | 21      | 155     |
| ΜΝ      | 30     | 4     | 1     | 234     | 23      | 140     |
| ΝΞ      | 25     | 4     | 1     | 220     | 9       | 58      |
| ΞΟ      | 29     | 4     | 1     | 174     | 30      | 338     |
|         |        |       |       |         | 30      | 334     |
|         |        |       |       |         | 30      | 322     |
|         |        |       |       |         | 13      | 337     |
|         |        |       |       |         | 12      | 65      |

Θεωρήθηκε  
 Πύργος 1989  
 Ο Διευθυντής Δαμών

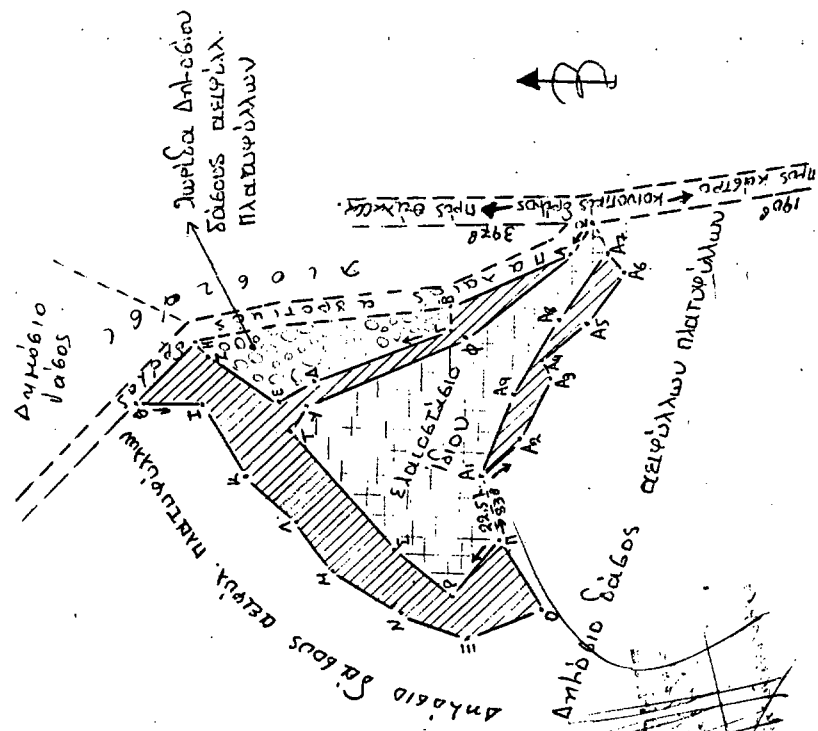

Αριθ. 634

(2)

Κήρυξη αναδασωτέας έκτασης 0,870 (870 τ.μ.) στρεμμάτων στη θέση «Φιλαδέλφεια» της Κοινότητας Κάστρου του Νομού Ηλείας.

Η ΝΟΜΑΡΧΗΣ ΗΛΕΙΑΣ

Έχοντας υπόψη:

1. Τις διατάξεις για διοικητική αποκέντρωση και την 5651/85 απόφαση Νομ. Ηλείας «περί παροχής εξουσιοδοτήσεως στους πρ/νους των Υπτρ. υπογράφειν εντολή Νομάρχη αποφάσεις κ.λπ.».
2. Τις διατάξεις του άρθρου 117 παρ. 3 του Συντάγματος της χώρας.
3. Τις διατάξεις του Ν. 998/79 «περί προστασίας των Δασών κ.λπ.» και ειδικότερα: α) του άρθρου 41 παρ. 1, β) του άρθρου 38 παρ. 1,
4. Τις διαταγές του Υπουργείου Γεωργίας, 160417/1180/6.7.80, 18247/3049/24.9.80, γ) 141823/24.2.83.
5. Την 846/28.2.89 πρόταση του Δασαρχείου Αμαλιάδας για κήρυξη της δασεκτάσεως, που αναφέρεται στο θέμα, ως αναδασωτέας διότι η δασική βλάστηση, που την κάλυπτε, καταστράφηκε με εκχέρσωση και καταπάτηση από τον Παναγιώτη Αλεξ. Αλεξόπουλος κάτοικο

Κάστρου και επιβάλλεται η εκ νέου δάσωσή της, αποφασίζουμε:

Κηρύσσουμε αναδασωτέα, με σκοπό την επαναδημιουργία, με φυσική αναγέννηση, της δασικής βλάστησης, που καταστράφηκε με εκχέρσωση και καταπάτηση από τον Παναγιώτη Αλεξ. Αλεξόπουλος κάτοικος Κάστρου την δημόσια δασική έκταση, εμβαδού 0,870 στρεμμάτων που βρίσκεται στη θέση Φιλαδέλφεια της Κοινότητας Κάστρου προσδιορίζεται από τα στοιχεία Α, Β, Γ, Δ, Α και έχει όρια:

Ανατολικά: Με δημόσιο δάσος αιφυλλων πλατυφύλων.

Δυτικά: Όμοια και με αγροτικό δρόμο προς Θάλασσα.

Βόρεια: Με δημόσιο δάσος αιφυλλων, πλατυφύλων.

Νότια: Με αγροτικό δρόμο προς θάλασσα, όπως φαίνεται στο συνημμένο διάγραμμα που αποτελεί αναπόσπαστο μέρος της απόφασης αυτής.

Η απόφαση αυτή να δημοσιευθεί στην Εφημερίδα της Κυβερνήσεως, σύμφωνα με το Ν. 998/79.

Πύργος, 13 Απριλίου 1989

Η Νομάρχης  
ΑΛΕΚΑ ΜΑΡΚΟΓΙΑΝΝΑΚΗ

ΑΠΟΣΠΑΣΜΑ ΧΑΡΤΗΣ  
περιφέρειας Κοινότητας Κάστρου  
κλίμακα 1:50.000  
Οριογραφή έκτασης που καταλήθηκε

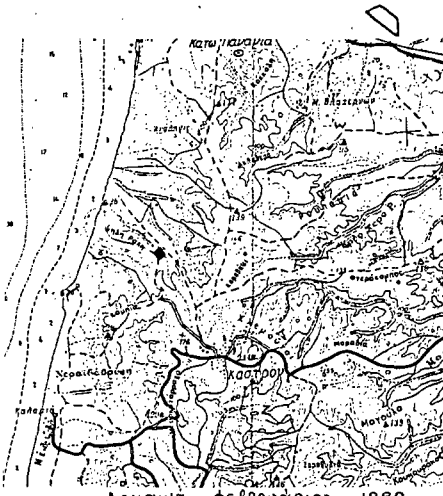

Λεχαίνα Φεβρουάριος 1989  
Ο Συντάκτης Ο Δασάρχης Αμαλιάδας

Βαχλίας Βαλιανάτος  
Τεχνικός Δασολογίας

Παναγιώτης Σταθόπουλος  
Δασολόγος Ιε Α' Β.

Ανήκει στη με αριθ. ... απόφαση Νο Ηλείας  
ΤΟΠΟΓΡΑΦΙΚΟ ΔΙΑΓΡΑΜΜΑ

Δημόσιου δάσους αιφυλλων πλατυφύλων που καταλήθηκε και  
εικερωθήθηκε παρόνοια στη δασική θέση Φιλαδέλφεια περιφε-  
ρειας κοινότητας κάστρου από τον Αλεξόπουλο Παναγιώτη του Αλεξίου

κλίμακα 1:1000  
Έκταση κατάληξης (ΑΒΓΔΑ)  
Εμβαδόν = 0,870 στρέη.

ΔΕΞΗΘΗΚΕ  
Πύργος ... 1989  
Ε.Ν.

Ο Διευθυντής Δασών  
Ιωάννης Στεφάνοπουλος  
Δασολόγος Ιε Α' Β

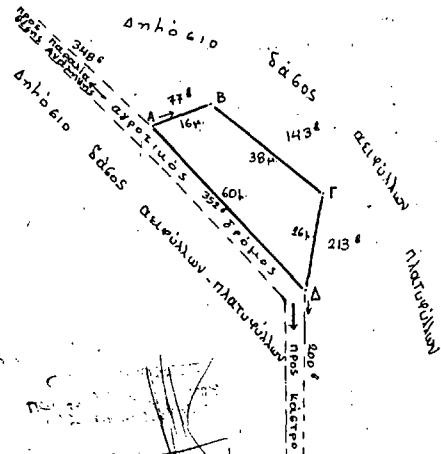

Αριθ. 635

(3)

Κήρυξη αναδασωτέας έκτασης 76 (76000 τ.μ.) στρεμμάτων στη θέση «Καλογερόστανη» του Δήμου Λεχαινών του Νομού Ηλείας.

Η ΝΟΜΑΡΧΗΣ ΗΛΕΙΑΣ

Έχοντας υπόψη:

1. Τις διατάξεις για διοικητική αποκέντρωση και την 5651/85 απόφαση Νομ. Ηλείας «περί παραχής εξουσιοδοτήσεως στους πρ/νους των Υπ.ρ. υπογράφει εντολή Νομάρχη αποφάσεις κ.λπ.».
2. Τις διατάξεις του άρθρου 117 παρ. 3 του Συντάγματος της χώρας.
3. Τις διατάξεις του Ν. 998/79 «περί προστασίας των Δασών κ.λπ.» και ειδικότερα: α) του άρθρου 41 παρ. 1, β) του άρθρου 38 παρ. 1.
4. Τις διαταγές του Υπουργείου Γεωργίας, 160417/1180/6.7.80, 18247/3049/24.9.80, γ) 141823/24.2.83.
5. Την 1162/29.3.89 πρόταση του Δασαρχείου Αμαλιάδας για κήρυξη της δασεκτάσεως, που αναφέρεται στο θέμα, ως αναδασωτέας διότι η δασική βλάστηση, που την κάλυπτε, καταστράφηκε από πυρκα-

γιά την 25.2.1989 και επιβάλεται η εκ νέου δάσωση της, αποφασίζουμε:

Κηρύσσουμε αναδασωτέα, με σκοπό την επαναδημιουργία, με φυσική αναγέννηση, της δασικής βλάστησης, που καταστράφηκε από πυρκαγιά, τη δημόσια δασική έκταση, εμβαδού 76 στρεμμάτων που βρίσκεται στη θέση Καλογερόστανη του Δήμου Λεχαινών, προσδιορίζεται από τα στοιχεία Α, Β, Γ, Δ, Ε, Ζ, Α και έχει όρια:

Ανατολικά: Με αγροτικές καλλιέργειες και Δ.Δ.Ε.

Δυτικά: Με δημόσια δασική έκταση αειφ. πλατυφύλλων.

Βόρεια: Με αγροτικές καλλιέργειες.

Νότια: Όμοια, όπως φαίνεται στο συνημμένο διάγραμμα που αποτελεί αναπόσπαστο μέρος της απόφασης αυτής.

Η απόφαση αυτή να δημοσιευθεί στην Εφημερίδα της Κυβερνήσεως, σύμφωνα με το Ν. 998/79.

Πύργος, 13 Απριλίου 1989

Η Νομάρχης  
ΑΛΕΚΑ ΜΑΡΚΟΓΙΑΝΝΑΚΗ

ΑΠΟΣΠΑΣΜΑ ΧΑΡΤΗ

Περιοφέρειας Λεχαινών  
Μαζίμια 1:20.000

οριοθέτηση έκτασης που κείμε

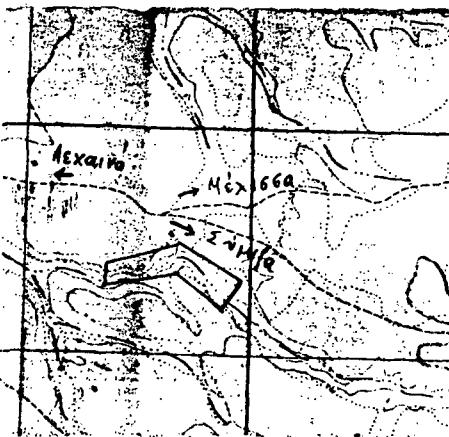

Απόφαση επί της αριθ. 635/89 απόφαση Ν. Ηλείας

ΤΟΠΟΔΙΑΓΡΑΜΜΑ

Δυτικής δασικής έκτασης αειφύλλων πλατυφύλλων που κείμε επί της 25-2-Ε9 ε.μ.β.θ. «Καλογερόστανη» περιοφέρειας Λεχαινών.

Έκταση που κείμε με στοιχεία ΑΒΓΔΕΖΑ=76 εμ.β.θ. Μαζίμια 1:5.000

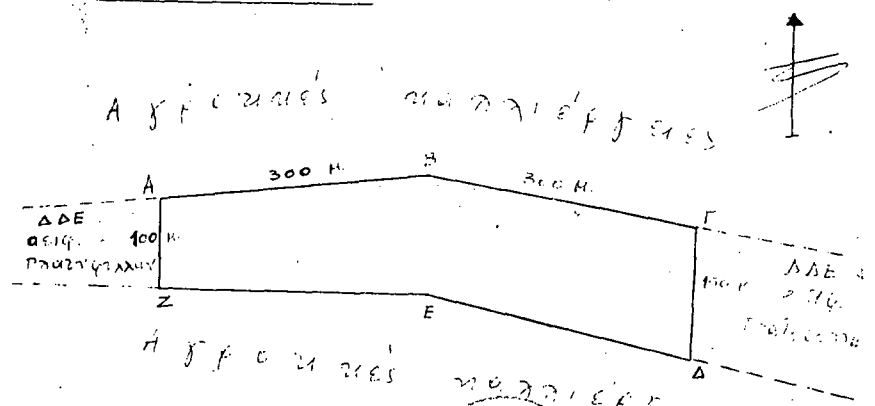

Λεχαινών Μαΐου 1989

Επισημάνσεις

Handwritten signature

Επισημάνσεις

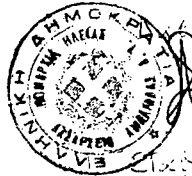

Handwritten signatures and stamps

Handwritten signatures and stamps

Αριθ. 693

(4)

Κήρυξη αναδασωτέας έκτασης 0,980 (980 τ.μ.) στρεμμάτων στη θέση «Μπουνέτια» της Κοινότητας Κάστρου του Νομού Ηλείας.

Η ΝΟΜΑΡΧΗΣ ΗΛΕΙΑΣ

Έχοντας υπόψη:

1. Τις διατάξεις για διοικητική αποκέντρωση και την 5651/85 απόφαση Νομ. Ηλείας «περί παροχής εξουσιοδοτήσεως στους πρ/νους των Υπ.ρ. υπογράψαι εντολή Νομάρχη αποφάσεις κ.λπ.»;
2. Τις διατάξεις του άρθρου 117 παρ. 3 του Συντάγματος της χώρας.
3. Τις διατάξεις του Ν. 998/79 «περί προστασίας των Δασών κ.λπ.» και ειδικότερα: α) του άρθρου 41 παρ. 1, β) του άρθρου 38 παρ. 1.
4. Τις διαταγές του Υπουργείου Γεωργίας, 160417/1180/6.7.80, 18247/3049/24.9.80, γ) 141823/24.2.83.
5. Την 849/4.4.89 πρόταση του Δασαρχείου Αμαλιάδας για κήρυξη της δασεκτάσεως, που αναφέρεται στο θέμα, ως αναδασωτέας διότι η δασική βλάστηση, που την κάλυπτε, καταστράφηκε με εκχέρσωση και καταπάτηση από τους: 1) Δημήτριο Πετ. Λευκαδίτη κάτοικο Κάστρου και 2) Γεώργιο Κων/νου Παναγιωτόπουλο κάτοικο Κάστρου

και επιβάλεται η εκ νέου δάσωση της, αποφασίζουμε:

Κηρύσσουμε αναδασωτέα, με σκοπό την επαναδημιουργία, με φυσική αναγέννηση, της δασικής βλάστησης, που καταστράφηκε με εκχέρσωση και καταπάτηση από τους: 1) Δημήτριο Πετ. Λευκαδίτη κάτοικο Κάστρου και 2) Γεώργιο Κων/νου Παναγιωτόπουλο κάτοικο Κάστρου την δημόσια δασική έκταση, εμβαδού 0,980 στρεμμάτων που βρίσκεται στη θέση Μπουνέτια της Κοινότητας Κάστρου, προσδιορίζεται από τα στοιχεία Α, Β, Γ, Δ, Ε, Ζ, Α και έχει όρια:

Ανατολικά: Με δημόσιο δάσος αειφύλλων πλατυφύλων.

Δυτικά: Με δημόσιο δάσος αειφύλλων πλατυφύλων.

Βόρεια: Με δημόσιο δάσος αειφύλλων πλατυφύλων.

Νότια: Με δημόσιο δάσος αειφύλλων πλατυφύλων, όπως φαίνεται στο συνημμένο διάγραμμα που αποτελεί αναπόσπαστο μέρος της απόφασης αυτής.

Η απόφαση αυτή να δημοσιευθεί στην Εφημερίδα της Κυβερνήσεως σύμφωνα με το Ν.998/79.

Πύργος, 13 Απριλίου 1989

Η Νομάρχης  
ΑΛΕΚΑ ΜΑΡΚΟΓΙΑΝΝΑΚΗ

ΑΠΟΣΠΑΣΜΑ ΧΑΡΤΗ ΠΕΡΙΛΗΨΕΩΣ ΚΟΙΝΟΤΗΤΑΣ ΚΑΣΤΡΟΥ Κλίμακα 1:50.000 ΟΡΙΟΓΡΑΦΙΚΗ Έκτασης που καταλήφθηκε

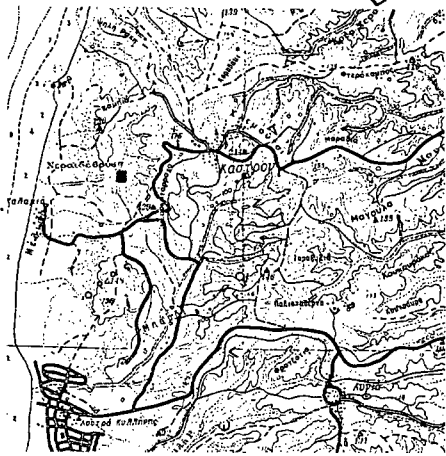

Λευκαδία Φεβρουάριος 1989  
Ο ΣΥΝΤΑΚΤΗΣ Ο ΔΑΣΑΡΧΗΣ Αμαλιάδας  
Βαγγέλης Βαλλιαντός Τεχνικός Δασοπονίας  
Πάνης Σταθόπουλος Δασολόγος με Α' θ.

Ανήκει στη με αριθ. ... απόφαση Ν° Ηλείας ΤΟΠΟΓΡΑΦΙΚΟ ΔΙΑΓΡΑΜΜΑ

Δημόσιου δάσους αειφύλλων πλατυφύλλων που καταλήφθηκε και εκχερσώθηκε παράνομα, στη δασική θέση Μπουνέτια της Περιφέρειας κοινότητας Κάστρου, από τον Δημήτριο Λευκαδίτη του Διονυσίου.  
Κλίμακα 1:4000  
Έκταση κατάληψης (ΑΒΓΔΕΖΑ)  
Εμβαδόν = 0,980 στρέβ.

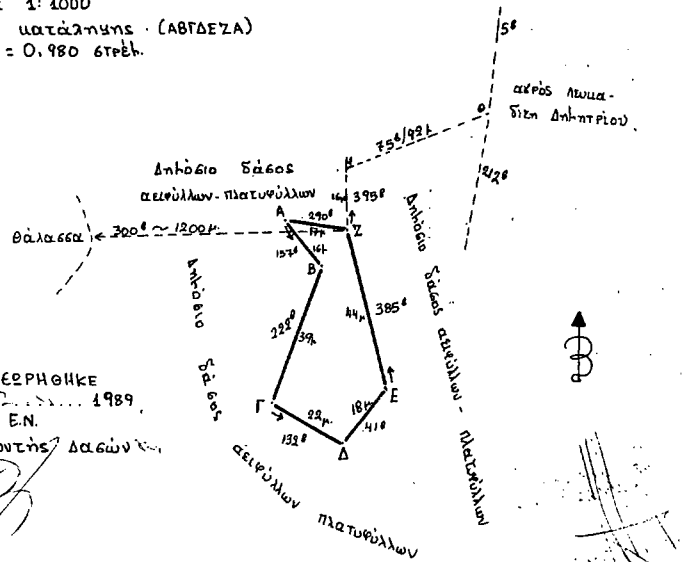

ΘΕΣΠΗΘΗΚΕ Πύργος 13 1989 Ε.Ν.  
Ο Διευθυντής Δασών  
Ιωάννης Στεργιόπουλος Δασολόγος με Α' θ.

## ΑΝΑΚΟΙΝΩΣΕΙΣ

Αριθ. 1850 (5)  
Παρακατάθεση αποζημιώσεων για την απαλλοτρίωση ακινήτων σε τμήμα της οδού Κονδυλάκη πόλης Ρεθύμνου.

## Ο ΔΗΜΑΡΧΟΣ ΡΕΘΥΜΝΗΣ

Έχοντας υπόψη τις διατάξεις του άρθρου 8 του Ν.Α. 3979/59 περί τροποποιήσεων ενίων διατάξεων του Α.Ν. 1713/1939 περί αναγκαστικών απαλλοτριώσεων και τα άρθρα 7 και 8 του Ν.Α. 797/1971 που αναφέρονται στο ίδιο θέμα ανακοινώνει ότι παρακατατέθηκε στο Ταμείο Παρακαταθηκών και Δανείων το ποσό των δώδεκα εκατομμυρίων τριών χιλιάδων επτακοσίων τριάντα δρχ. (12.003.730) υπέρ των δικαιούχων αποζημιώσεως λόγω ρυμοτομίας για τη διάνοιξη τμήματος της οδού Κονδυλάκη σύμφωνα με την 3/86 πράξη αναλογισμού του Γραφείου Π.Π.Ε. Ρεθύμνης με την 3031/86 απόφαση της Νομαρχίας Ρεθύμνης και την 134/87 απόφαση του Μονομελούς Πρωτοδικείου Ρεθύμνης.

Φερόμενοι δικαιούχοι:

|  |            |             |
|--|------------|-------------|
| 1. Καράμπελα Μαρία - Ρουσάκης Μανώλης δρχ.                   | 5.094.930  |             |
| 2. Λαρεντζάκης Γεώργιος δρχ.                                 | 3.235.350  |             |
| 3. Πολογιώρη Μαρίκα δρχ.                                     | 3.673.450  | Σύνολο δρχ. |
|  | 12.003.730 |             |
| α) Αριθμός Γραμματείου παρακατάθεσης 200/11.4.89 ποσό δρχ.   |            |             |
|  |            | 9.205.071   |
| β) Αριθμός Γραμματείου παρακατάθεσης 9.934/14.4.89 ποσό δρχ. |            |             |
|  | 2.798.659  | Σύνολο δρχ. |
|  | 12.003.730 |             |

Το παραπάνω ποσό είναι αποδοτέο στους δικαιούχους που θ' αναγνωρισθούν σύμφωνα με το νόμο.

Η ανακοίνωση αυτή να δημοσιευθεί στην Εφημερίδα της Κυβερνήσεως.

Ρέθυμνο, 14 Απριλίου 1989

Ο Δήμαρχος  
ΧΡΗΣΤΟΣ ΣΚΟΥΛΟΥΔΗΣ

**ΠΟΛΕΟΔΟΜΙΑ**  
**ΑΠΟΦΑΣΕΙΣ**

Αριθ. 88403/5051 (6)  
Έγκριση τοπικού ρυμοτομικού σχεδίου στην εκτός σχεδίου περιοχή του δήμου Ξάνθης (Ν. Ξάνθης), για τον καθορισμό χώρου ανέγερσης Νομαρχιακού Γενικού Νοσοκομείου και καθορισμός όρων και περιορισμών δόμησης αυτού.

**Ο ΥΠΟΥΡΓΟΣ**  
**ΠΕΡΙΒΑΛΛΟΝΤΟΣ, ΧΩΡΟΤΑΞΙΑΣ & ΔΗΜ. ΕΡΓΩΝ**

Έχοντας υπόψη:

1. Τις διατάξεις του Ν. 1337/1983 «Επέκταση των πολεοδομικών σχεδίων, οικιστική ανάπτυξη και σχετικές ρυθμίσεις» (Φεχ 33/Α) και ειδικότερα το άρθρο 26, όπως αντικαταστάθηκε με την παράγρ. 13 του άρθρου 8 του Ν. 1512/1985 «τροποποίηση και συμπλήρωση πολεοδομικών διατάξεων, ρύθμιση συναφών θεμάτων και θεμάτων του Ταμείου Νομικών» (ΦΕΚ 4/Α).

2. Τις διατάξεις του Ν. 1577/1985 «Γενικός Οικοδομικός Κανονισμός» (ΦΕΚ 210/Α) και ειδικότερα τα άρθρα 7,8 (παρ. 1) και 9 όπως τροποποιήθηκαν με το άρθρο 13 του Ν. 1647/1986 «Οργανισμός Κτηματολογίου και Χαρτογραφίσεων Ελλάδας» (ΟΚΧΕ) και άλλες σχετικές διατάξεις» (ΦΕΚ 141/Α) και 1772/1988 «τροποποίηση διατάξεων του Ν. 1577/1985 (ΓΟΚ) και άλλες σχετικές διατάξεις» (ΦΕΚ 91/Α).

3. Τις διατάξεις του Ν. 1558/1985 «Κυβέρνηση και Κυβερνητικά Όργανα» (ΦΕΚ 137Α) και ειδικότερα το άρθρο 23 παρ. 1.

4. Τις διατάξεις του Ν. 1547/86 «Οργανισμός Κτηματολογίου και Χαρτογραφίσεων Ελλάδας (ΟΚΧΕ) και άλλες σχετικές ρυθμίσεις» (ΦΕΚ 141/Α), και ειδικότερα το άρθρο 12 (παρ. 5).

5. Την υπ' αριθ. Γ4δ/15883/1903/1988 κοινή απόφαση του Υπουργού Προεδρίας της Κυβερνήσεως και του Αναπληρωτή Υπουργού Περιβάλλοντος, Χωροταξίας και Δημοσίων Έργων (ΦΕΚ 142/Β/

88).

6. Την υπ' αριθ. 12/4.7.88 γνωμοδότηση του Συμβουλίου Χωροταξίας, Οικισμού και Περιβάλλοντος Ν. Ξάνθης.

7. Την υπ' αριθ. 331/88 γνωμοδότηση του Κεντρικού Συμβουλίου Χωροταξίας, Οικισμού και Περιβάλλοντος, αποφασίζουμε:

1. Εγκρίνεται τοπικό ρυμοτομικό σχέδιο στην εκτός σχεδίου περιοχή του δήμου Ξάνθης (Ν. Ξάνθης) για τον καθορισμό χώρου ανέγερσης Νομαρχιακού Γενικού Νοσοκομείου, όπως φαίνεται με στοιχεία ΑΒΓΔΕΖΗΘΙΚΑΜΝΞΑ στο σχετικό πρώτοτυπο διάγραμμα σε κλίμακα 1:1000 που έχει θεωρηθεί από τον Προϊστάμενο της Διεύθυνσης Τοπογραφικών Εφαρμογών με την υπ' αριθ. 88403/88 πράξη του, ακριβές αντίγραφο του οποίου θα είναι αναρτημένο για είκοσι (20) ημέρες από τη δημοσίευση της απόφασης αυτής στην Εφημερίδα της Κυβερνήσεως, στο Τμήμα Αρχείου Σχεδίων, της Διεύθυνσης Τοπογραφικών Εφαρμογών του Υπουργείου Περιβάλλοντος, Χωροταξίας και Δημοσίων Έργων, Πουλίου και Αμαλιάδος 17, για να λάβουν γνώση οι ενδιαφερόμενοι.

2. Οι όροι και περιορισμοί δόμησης του παραπάνω χώρου, καθορίζονται ως εξής:

α) Μέγιστο ποσοστό κάλυψης: είκοσι τοις εκατό (20%) της επιφανείας του χώρου.

β) Συντελεστής δόμησης: πέντε δέκατα (0,5).

γ) Μέγιστο επιτρεπόμενο ύψος των κτιρίων: δεκαπέντε (15) μέτρα με δυνατότητα κατασκευής στέγης, με μέγιστη κλίση 35%.

δ) Ελάχιστη απόσταση κτιρίου από τα όρια γηπέδου είκοσι (20) μ.

3. Η ισχύς της παρούσας απόφασης, αρχίζει από τη δημοσίευσή της, στην Εφημερίδα της Κυβερνήσεως.

Αθήνα, 21 Μαρτίου 1989

Ο ΥΠΟΥΡΓΟΣ  
ΜΑΝΟΛΗΣ ΠΑΠΑΣΤΕΦΑΝΑΚΗΣ

Αριθ. οικ: 905 (7)  
Ισχύς όρων δόμησης σε οικισμούς κάτω των 2000 κατοίκων του Ν. Ηλείας.

**Η ΝΟΜΑΡΧΗΣ ΗΛΕΙΑΣ**

Έχοντας υπόψη:

1. Τις διατάξεις α) του Ν. 1032/80 περί συστάσεως ΥΧΟΠ.

β) Το Π.Δ. 910/77 περί οργανισμού Υ.Δ.Ε.

γ) Το Ν. 3200/55 περί διοικητικής αποκέντρωσης.

δ) Το Ν.Α. 532/70 περί συμπληρώσεως των διατάξεων περί διοικητικής αποκέντρωσης.

ε) Το Π.Δ. από 24.4.85 (ΦΕΚ 181/3.5.85) όπως τροποποιήθηκε από το Π.Δ. (ΦΕΚ 133/Δ/23.2.87) και ειδικότερα το άρθρο 9.

ζ) Τις αποφάσεις Νομ.άρχη που καθορίζουν όρια οικισμών και όρους δόμησης, αποφασίζουμε:

Για τους οικισμούς κάτω των 2000 κατοίκων με εγκεκριμένο σχέδιο, για τους οποίους έγινε επέκταση των ορίων των, σύμφωνα με το από 24.4.85 Π.Δ., για το τμήμα του εγκεκριμένου σχεδίου, θα ισχύσουν όροι δόμησης οι προγενέστεροι του διατάγματος της 24.4.85.

Η απόφαση αυτή να δημοσιευθεί στην Εφημερίδα της Κυβερνήσεως.

Πύργος, 21 Μαρτίου 1989

Η Νομάρχης  
ΑΛ. ΜΑΡΚΟΓΙΑΝΝΑΚΗ

Αριθ. 4240 (8)  
Καθορισμός γραμμής δόμησης στο Ν. Ηλείας.

**Ο ΝΟΜΑΡΧΗΣ ΗΛΕΙΑΣ**

Έχοντας υπόψη:

1. Τις διατάξεις α) του Ν. 1032/80 περί συστάσεως ΥΧΟΠ.

β) Το Π.Δ. 910/77 περί οργανισμού Υ.Δ.Ε.

γ) Το Ν.Α. 3200/55 περί διοικητικής αποκέντρωσης.

δ) Το Ν.Α. 532/70 περί συμπληρώσεως των διατάξεων περί διοικητικής αποκέντρωσης.

ε) Το Π.Δ. από 24.4.85 (ΦΕΚ 181 Δ/3.5.85) όπως τροποποιήθηκε από το Π.Δ. (ΦΕΚ 133 Δ/23.2.87) και ειδικότερα το άρθρ. 6 παρ. 3 περί γραμμής δόμησης.

στ) Τις κυκλοφοριακές ανάγκες των οικισμών.

ζ) Τις αποφάσεις Νομάρχη που καθορίζουν όρια οικισμών και όρους δόμησης.

η) Την αριθ. πρωτ. 11/7.11.88 πρόταση του Συμβούλου μηχανικών Ν. Ηλείας σχετική με καθορισμό Γραμμών δόμησης οικοπέδων που έχουν πρόσωπο σε Εθνικούς, και επαρχιακούς και Κοινοτικούς Δρόμους μέσα στα όρια των οικισμών που ισχύει το Π.Δ. 24.4.85, ΦΕΚ 181Δ/3.5.85, αποφασίζουμε:

Καθορίζουμε γραμμή δόμησης οικοπέδων που έχουν πρόσωπο:

#### Α. ΣΕ ΕΘΝΙΚΟΥΣ ΔΡΟΜΟΥΣ

1. Νέος Δρόμος Πάτρας - Πύργου - Αρχαίας Ολυμπίας.

α) Για τους οικισμούς Κουρτέσι, Μαραθιά, Βαρβάσαινα, 20Μ από τον άξονα και συγχρόνως 2,00 Μ από το όριο απαλλοτρίωσης.

β) Για τους λοιπούς οικισμούς 25Μ από τον άξονα και συγχρόνως 2,00Μ από το όριο απαλλοτρίωσης.

2. Δρόμος Πύργου - Κυπαρισσίας.

α) Για τους οικισμούς Ανεμοχώρι - Νεοχώρι - Κάτω Ταξιάρχες 17 μέτρα από τον άξονα και συγχρόνως 2,00 μέτρα από το όριο απαλλοτρίωσης.

(Για τους οικισμούς αυτούς έχει καθορισθεί γραμμή δόμησης 17 μέτρα από τον άξονα από το έτος 1962).

β) Για τους οικισμούς Επιτάλιο - Κάτω Σαμικό - Θολό - Γιαννιτσόχωρι 20 μέτρα από τον άξονα.

γ) Για τους λοιπούς οικισμούς 25 μέτρα από τον άξονα.

#### 3. ΛΟΙΠΟΙ ΕΘΝΙΚΟΙ ΔΡΟΜΟΙ

(Ητοι α) παλαιός Δρόμος Πάτρας - Πύργου, β) παλαιός Δρόμος Πύργου - Αρχαίας Ολυμπίας - Τρίπολης γ) Δρόμος Τρίπολης - Πάτρας (111) δ) Μεγαλόπολης - Ανδρίτσαινας Επικούρειου Απόλλωνα): 10 μέτρα από τον άξονα και συγχρόνως 2,0 μέτρα από το όριο απαλλοτρίωσης ή το Διαμορφωμένο όριο Δρόμου.

#### Β. ΕΠΑΡΧΙΑΚΟΙ ΔΡΟΜΟΙ

Σε όλους του Δρόμους και Οικισμούς (6) μέτρα από τον άξονα και συγχρόνως 2,0 μέτρα από το όριο απαλλοτρίωσης ή το διαμορφωμένο όριο.

#### Γ. ΚΟΙΝΟΤΙΚΟΙ ΔΡΟΜΟΙ

1. Κύριοι Κοινοτικοί Δρόμοι

(Δηλαδή Δρόμοι που διασχίζουν τους οικισμούς και οδηγούν σε άλλους οικισμούς ή σε οδικές αρτηρίες, ή σε σιδηροδρομικούς σταθμούς ή στην παραλία κλ.π.) 5,0 μέτρα από τον άξονα.

2. Δευτερεύοντες Κοινοτικοί Δρόμοι

3,5 μέτρα από τον άξονα.

δ. Σε όλες τις παραπάνω περιπτώσεις Α,Β,Γ όταν υπάρχει διαμορφωμένη οικοδομική γραμμή σε μικρότερη απόσταση από αυτή που καθορίζεται παραπάνω, τότε η οικοδομή να μπορεί να τοποθετείται πάνω στη γραμμή αυτή. Διαμορφωμένη θεωρείται η οικοδομική γραμμή όταν στις δύο εκατέρωθεν ιδιοκτησίες υπάρχουν οικοδομές και οικοδομική γραμμή θεωρείται: α) η γραμμή που ενώνει τις πλησιέστερες γωνίες των έναντι οικοδομών, όταν ο άξονας του δρόμου είναι ευθεία ή καμπύλη εξέχουσα, και β) ο μέσος όρος της απόστασης των έναντι οικοδομών από τον άξονα όταν αυτός είναι καμπύλη εισέχουσα.

Ε. Όταν από την εφαρμογή των περιπτώσεων Α έως Δ είναι δυνατή η κατασκευή κτηρίου πλάτους 8,00 μέτρων ή δεν είναι δυνατή η εξάντληση των επιτρεπομένων μεγεθών δόμησης, να χορηγείται παρέκλιση όσον αφορά την τοποθέτηση της οικοδομής έπειτα από γνωμοδότηση του Σ.Χ.Ο.Π.

#### ΣΤ. ΔΡΟΜΟΙ ΠΟΥ ΔΗΜΙΟΥΡΓΟΥΝΤΑΙ ΑΠΟ ΚΑΤΑΤΜΗΣΕΙΣ

1. Για τους ορεινούς αδιάφορους οικισμούς πλάτος δρόμου 4,0 μέτρα και Γραμμή Δόμησης 2,0 μέτρα από το όριο.

2. Για τους λοιπούς οικισμούς πλάτος δρόμου 4,0 μέτρα και Γραμμή Δόμησης 2,0 μέτρα από το όριο.

2. Για τους λοιπούς οικισμούς πλάτος Δρόμου 5,0 μέτρα και Γραμμή Δόμησης 2,0 μέτρα από το όριο.

Πύργος 21 Μαρτίου 1989

Η Νομάρχης

ΑΛ. ΜΑΡΚΟΓΙΑΝΝΑΚΗ

Αριθ. ΔΠ/ΠΜ/37415/2224

(9)

Τροποποίηση του Ρυμοτομικού Σχεδίου στα Ο.Τ. μεταξύ των οδών α) Δελφών - Χρυσοχόου - Πραξιτέλους - Καραϊσκάκη και β) Παπαφλέσσα - Χρυσοχόου - Εδμ. Ροστάν - Καραϊσκάκη με τον χαρακτηρισμό χώρων α) Παιδικού Σταθμού και β) Νηπιαγωγείου.

#### Ο ΝΟΜΑΡΧΗΣ ΘΕΣΣΑΛΟΝΙΚΗΣ

Έχοντας υπόψη:

1. Τις διατάξεις του Ν. Δ/τος της 17ης Ιουλίου 1923, όπως μεταγενέστερα τροποποιήθηκαν και συμπληρώθηκαν και ειδικότερα τα άρθρα 3 και 70.

2. Τις διατάξεις του Α.Ν. 314/1968 (ΦΕΚ 47/Α), όπως τροποποιήθηκαν και συμπληρώθηκαν με το υπ' αριθ. 1018/71 Ν.Δ/γμα (φεκ 220Α) και με την παρ. 3 του άρθρου 34 του Ν. 1577/85 (ΦΕΚ 210/Α).

3. Τις διατάξεις του υπ' αριθ. 183/1985 Π.Δ/τος (ΦΕΚ 70/Α) και ειδικότερα το άρθρο 1.

4. Την αρ. Γ4Δ/15883/1903/8.2.1988 απόφαση του Υπουργού Προεδρίας της Κυβέρνησης και Αναπλ. Υπουργού Περιβάλλοντος Χωροταξίας και Δημ. Έργων.

5. Την υπ' αριθ. 104/88 και 710/1988 γνωμοδότηση του Διοικητικού Συμβουλίου Δήμου Θεσ/νίκης.

6. Την αρ. 1630/15 Νοεμβρίου 1988 γνωμοδότηση του Σ.Χ.Ο.Π. Νομού Θεσ/νίκης, αποφασίζουμε:

#### Άρθρο 1.

Εγκρίνεται η τροποποίηση του ρυμοτομικού σχεδίου Θεσ/νίκης, στα Ο.Τ. μεταξύ των οδών:

α) Δελφών - Χρυσοχόου - Πραξιτέλους και Καραϊσκάκη, με το χαρακτηρισμό χώρου Παιδικού Σταθμού, με στοιχεία Α-Β-Γ-Δ-Α.

β) Παπαφλέσσα - Χρυσοχόου Εδμ. Ροστάν και Καραϊσκάκη με τον χαρακτηρισμό χώρου Νηπιαγωγείου, με στοιχεία Ε-Ζ-Η-Θ-Ε, όπως αυτή φαίνεται στο Τοπογραφικό Διάγραμμα 1:500 που θεωρήθηκε από το Δ/ντή Πολεοδομίας Θεσ/νίκης, και που συνοδεύει την απόφαση αυτή.

2. Το άκριβες αντίγραφο του πρωτοτύπου διαγράμματος που τη συνοδεύει να αναρτηθεί μετά τη δημοσίευση της απόφασης αυτής στην Εφημερίδα της Κυβερνήσεως, στο κτίριο της Δ/νσης Πολεοδομίας, Μαυροσυγιαννάκη 6, 4ος όροφος για (15) δεκαπέντε συνεχείς ημέρες.

#### Άρθρο 2.

Η παρούσα απόφαση να δημοσιευτεί στην Εφημερίδα της Κυβερνήσεως (άρθρο 1 του Ν.Δ. 1018/71).

Η ισχύς της, αρχίζει από τη δημοσίευσή της στην Εφημερίδα της Κυβερνήσεως.

Θεσσαλονίκη, 7 Μαρτίου 1989

Ο Νομάρχης

ΓΙΑΝΝΗΣ ΑΓΓΕΛΟΠΟΥΛΟΣ

Αριθ. 44/Φ 1299

(10)

Μερική ανάκληση της 4231/Φ 1299/13.6.1983 απόφαση Νομάρχη Λακωνίας «περί αναγκαστικής απαλλοτρίωσης ακινήτων για τη βελτίωση του Επαρχιακού δρόμου Μονεμβάσιας - Νομίων - Αυλού.

#### Ο ΝΟΜΑΡΧΗΣ ΛΑΚΩΝΙΑΣ

Έχοντας υπόψη:

1. Τις διατάξεις του Ν.Δ. 797/1971 «περί αναγκαστικών απαλλοτρίσεων» σε συνδυασμό με τις διατάξεις του Β.Δ. 139/1971 «περί αρμοδιότητας των Νομαρχών προς κήρυξη των αναγκαστικών τινών απαλλοτρίσεων».

2. Τις διατάξεις του άρθρου 23 του από 15.11.1939 Δ/τος «περί κωδικοποίησης των περί κατασκευής και συντηρήσεως οδών κειμένων διατάξεων».

3. Τις διατάξεις της παρ. 4 του άρθρου 11 του Ν.Δ. 797/1971.

4. Την με αριθ. 4231/Φ 1299/13.6.1983 απόφασή μας.

5. Το με αριθ. Τ.3122/1781/Ν.16914/18.1.1989 έγγραφο του Υπουργείου Οικονομικών για μερική ανάκληση απαλλοτρίωσης.

6. Την γνώμη του Διοικητικού Συμβουλίου του Νομαρχιακού Ταμείου Λακωνίας που διατυπώθηκε στο 3/1989 (θέμα 14ο) Πρακτικό Συνεδριάσεως που έγινε στις 20.2.1989, αποφασίζουμε:

Για τη μερική ανάκληση της με αριθ. 4231/Φ 1299/13.6.1983 απόφασή μας με την οποία κηρύξαμε αναγκαστική απαλλοτρίωση ακινήτων για τη βελτίωση του Επαρχιακού δρόμου Μονεμβάσιας - Νομίων - Αυλού για τα τμήματα: α) από Χ.Θ 0+000 έως Χ.Θ 2+446,49 Νόμια Καλύβες, και β) Καλύβες - Λυρά από Χ.Θ 2+446,49 έως 7+353,65, σύμφωνα και με τους αρχικούς κτηματολογικούς πίνακες και συγκεκριμένα ως προς τους κάτω θιγόμενους ιδιοκτήτες των ανάλωγων τμημάτων.

Τμήμα Καλύβες - Λυρά

1. Παπαδάκης Παναγιώτης του Γεωργίου, κάτοικος Λυρών, για τα αγροτεμάχια 7 και 8 εκτάσεως 31-1441,5 μ<sup>2</sup>, σύνολο 1472,5 μ<sup>2</sup>.

2. Παπαδάκης Δημήτριος του Παναγιώτη, κάτοικος Αθηνών για το αγροτεμάχιο 11, εκτάσεως 4.294 μ<sup>2</sup>.

3. Ανδρεσάκης Αλέξανδρος του Γεωργίου, κάτοικος Αθηνών, για το αγροτεμάχιο 36, εκτάσεως 265 μ<sup>2</sup>, ήτοι συνολικής έκτασης όλων των ιδιοκτησιών 6.031,5 μ<sup>2</sup>.

Η ανωτέρω μερική ανάκληση οφείλεται στο ότι οι ανωτέρω ιδιοκτήτες δεν υπέβαλλαν εμπρόθεσμα δηλώσεις για την συνέχιση της απαλλοτρίωσης μέχρι 6.11.1987, η οποία και ανακλήθηκε αυτοδίκαια από 6.11.1987.

Η απόφαση αυτή να δημοσιευθεί στην Εφημερίδα της Κυβερνήσεως.

Σπάρτης, 7 Απριλίου 1989

Ο Νομάρχης  
ΑΡΙΣΤΕΙΔΗΣ ΝΙΖΑΜΗΣ

Αριθ. Τ.Π. 1455

(11)

Όρια οικισμού Ατσιπόπουλου Ν. Ρεθύμνης

Η ΝΟΜΑΡΧΗΣ ΡΕΘΥΜΝΗΣ

Έχοντας υπόψη:

1. Τις διατάξεις των άρθρων 2, 3, 5 του Π.Δ. 181/Δ/3.5.1985 σχετικά με τον τρόπο καθορισμού των ορίων, την κατηγοριοποίηση και καθορισμό των όρων και περιορισμών δόμησης των οικισμών.

2. Τις διατάξεις του από 14.2.1987 Π.Δ. (ΦΕΚ. 133/Δ) που τροποποιεί και συμπληρώνει τις διατάξεις του παραπάνω Π.Δ./γματος.

3. Την με αριθ. Τ.Π.2331/15.11.1988 προηγούμενη απόφασή μας για την οριοθέτηση του οικισμού Ατσιπόπουλου.

4. Την 114/1988 απόφαση του Κοιν. Συμβουλίου Ατσιπόπουλου που εγκρίνει την μερική τροποποίηση ορίων του οικισμού για ταύτησή με σταθερά σημεία.

5. Την από 28.3.1989 (πρακτικό 2) γνωμοδότηση του ΣΧΟΠ Ρεθύμνης, αποφασίζουμε:

Τροποποιούμε την προηγούμενη απόφασή μας και εγκρίνουμε τα νέα όρια του οικισμού Ατσιπόπουλου σύμφωνα με τη γνωμοδότηση του ΣΧΟΠ Ρεθύμνης και το συνημμένο χάρτη. Εξαιρείται ζώνη 30 μέτρων περιμετρικά του νεκροταφείου.

Μετά τη δημοσίευση της παρούσας στην Εφημερίδα της Κυβερνήσεως ακριβές αντίγραφο του πρωτοτύπου σχεδιαγράμματος και του υπομνήματος που το συνοδεύει θα αναρτηθεί σε εμφανές μέρος του Τ.Π. και Π.Ε. Ν. Ρεθύμνης για 15 μέρες (αριθ. διαγρ. 1 κλ. 1: 5.000).

Η απόφαση αυτή να δημοσιευθεί στην Εφημερίδα της Κυβερνήσεως.

Ρέθυμνο, 5 Απριλίου 1989

Η Νομάρχης  
ΒΑΣΙΛΙΚΗ ΜΟΣΙΑΛΟΥ

Αριθ. Τ.Π. 1454

(12)

Όρια οικισμού Βιολί Χαράκι κοιν. Ατσιπόπουλου Ν. Ρεθύμνης.

Η ΝΟΜΑΡΧΗΣ ΡΕΘΥΜΝΗΣ

Έχοντας υπόψη:

1. Τις διατάξεις των άρθρων 2, 3, 5 του Π.Δ. 181/Δ/3.5.1985 σχετικά με τον τρόπο καθορισμού των ορίων, την κατηγοριοποίηση και

καθορισμό των όρων και περιορισμών δόμησης των οικισμών.

2. Τις διατάξεις του από 14.2.1987 Π.Δ. (ΦΕΚ 133/Δ) που τροποποιεί και συμπληρώνει τις διατάξεις του παραπάνω Π.Δ./γματος.

3. Την με αριθ. Τ.Π. 2331/15.11.1988 προηγούμενη απόφασή μας για την οριοθέτηση του οικισμού Βιολί Χαράκι.

4. Την 114/1988 απόφαση του Κοιν. Συμβουλίου Ατσιπόπουλου που εγκρίνει την μερική τροποποίηση ορίων του οικισμού για ταύτησή με σταθερά σημεία.

5. Την από 28.3.1989 (πρακτικό 2) γνωμοδότηση του ΣΧΟΠ Ρεθύμνης, αποφασίζουμε:

Τροποποιούμε την προηγούμενη απόφασή μας και εγκρίνουμε τα νέα όρια του οικισμού Βιολί Χαράκι σύμφωνα με τη γνωμοδότηση του ΣΧΟΠ Ρεθύμνης και το συνημμένο χάρτη. Τα όρια των συνετικών τμημάτων παραμένουν όπως στην προηγούμενη απόφασή μας.

Μετά τη δημοσίευση της παρούσας στην Εφημερίδα της Κυβερνήσεως, ακριβές αντίγραφο του πρωτοτύπου σχεδιαγράμματος και του υπομνήματος που το συνοδεύει θα αναρτηθεί σε εμφανές μέρος του Τ.Π. και Π.Ε. Ν. Ρεθύμνης για 15 μέρες (αρ. διαγρ. 1 κλ. 1: 5.000).

Η απόφαση αυτή να δημοσιευθεί στην Εφημερίδα της Κυβερνήσεως.

Ρέθυμνο, 5 Απριλίου 1989

Η Νομάρχης  
ΒΑΣΙΛΙΚΗ ΜΟΣΙΑΛΟΥ

Αριθ. ΕΠΑ 10034

(13)

Τροποποίηση εγκεκριμένου ρυμοτομικού σχεδίου Σερρών, στο Ο.Π. 190.

Ο ΝΟΜΑΡΧΗΣ ΣΕΡΡΩΝ

Έχοντας υπόψη:

1. Τις διατάξεις του Ν. Δ/τος της 17 Ιουλίου 1923, όπως μεταγενέστερα τροποποιήθηκαν και συμπληρώθηκαν και ειδικότερα τα άρθρα 3, 9 και 70.

2. Τις διατάξεις του Α.Ν. 314/1968 (ΦΕΚ 47/Α) όπως τροποποιήθηκαν και συμπληρώθηκαν με το υπ' αριθ. 1018/1971 Ν. Δ/γμα (ΦΕΚ 220/Α) και την παρ. 3 του άρθρου 34 του Ν. 1577/1985 (ΦΕΚ 210/Α).

3. Τις διατάξεις του υπ' αριθ. 183/1986 Π.Δ/τος (ΦΕΚ 70/Α) και ειδικότερα το άρθρο 1 αυτού.

4. Την αριθ. 1062/1988 γνωμοδότηση του Δημοτικού Συμβουλίου Σερρών.

5. Την αριθ. 119/2.2.1989 γνωμοδότηση του Συμβουλίου Χωροταξίας, Οικισμού και Περιβάλλοντος του Νομού Σερρών, αποφασίζουμε:

Άρθρο 1

Εγκρίνεται η τροποποίηση του εγκεκριμένου ρυμοτομικού σχεδίου Σερρών στο Ο.Π. 190, όπως αυτή φαίνεται στο τοπογραφικό διάγραμμα υπό κλίμακα 1: 500, που συνοδεύει την απόφαση αυτή και συγκεκριμένα την μείωση του πλάτους του προκηπίου επί της Ηροδότου από 7, 00 μ. σε 3,00 μ.

Άρθρο 2

1. Η απόφαση αυτή να δημοσιευθεί στην Εφημερίδα της Κυβερνήσεως έχοντας ισχύ από την δημοσίευσή της.

2. Το ακριβές αντίγραφο του πρωτοτύπου τοπογραφικού διαγράμματος υπό κλίμακα 1: 500, που συνοδεύει την απόφαση αυτή, μετά την δημοσίευσή της στην Εφημερίδα της Κυβερνήσεως να αναρτηθεί στο Διοικητήριο, στο κτίριο του Τ.Π. και Π.Ε. Ν. Σερρών για 15 (δέκα πέντε) συνεχείς μέρες.

Η απόφαση αυτή να δημοσιευθεί στην Εφημερίδα της Κυβερνήσεως.

Σέρρες, 20 Μαρτίου 1989

Ο Νομάρχης  
ΘΕΟΧΑΡΗΣ ΤΣΙΟΚΑΣ