

ΕΦΗΜΕΡΙΣ ΤΗΣ ΚΥΒΕΡΝΗΣΕΩΣ

ΤΗΣ ΕΛΛΗΝΙΚΗΣ ΔΗΜΟΚΡΑΤΙΑΣ

ΑΘΗΝΑ
2 ΙΟΥΝΙΟΥ 1989

ΤΕΥΧΟΣ ΤΕΤΑΡΤΟ

ΑΡΙΘΜΟΣ ΦΥΛΛΟΥ
345

ΠΕΡΙΕΧΟΜΕΝΑ ΠΟΛΕΟΔΟΜΙΑ ΔΙΑΤΑΓΜΑΤΑ

«Καθορισμός ειδικών όρων και περιορισμών δόμησης των οικοπέδων των οικισμών του νομού Κυκλάδων, που έχουν χαρακτηριστεί ως παραδοσιακοί με το από 19.10.1978 (ΦΕΚ 594/Δ) π.δ/γμα» 1

ΑΠΟΦΑΣΕΙΣ

«Χαρακτηρισμός ως διατηρητέου του κτιρίου που βρίσκεται στην Πάτρα (ν. Αχαΐας) επί της οδού Παναχαϊκού 5 και καθορισμός ειδικών όρων και περιορισμών δόμησης» 2

«Χαρακτηρισμός ως διατηρητέου του κτιρίου που βρίσκεται εντός του ρυμοτομικού σχεδίου του δήμου Πατρέων (ν. Αχαΐας) επί της οδού Αγίου Νικολάου αρ. 33 και καθορισμός ειδικών όρων και περιορισμών δόμησης αυτού» 3

ΠΟΛΕΟΔΟΜΙΑ ΔΙΑΤΑΓΜΑΤΑ

(1)
«Καθορισμός ειδικών όρων και περιορισμών δόμησης των οικοπέδων των οικισμών του νομού Κυκλάδων, που έχουν χαρακτηριστεί ως παραδοσιακοί με το από 19.10.1978 (ΦΕΚ 594/Δ) π.δ/γμα».

Ο ΠΡΟΕΔΡΟΣ ΤΗΣ ΕΛΛΗΝΙΚΗΣ ΔΗΜΟΚΡΑΤΙΑΣ

Έχοντας υπόψη:

1. Τις διατάξεις του ν. 1577/1985 «Γ.Ο.Κ.» (ΦΕΚ 210/Α) και ειδικότερα τα άρθρα 3 και 4 (παρ. 1) αυτού, όπως τροποποιήθηκε με τις διατάξεις του ν. 1772/1988 «Τροποποίηση διατάξεων του ν. 1577/1985 «ΓΟΚ» και άλλες σχετικές διατάξεις» (Α' 91).
2. Τις διατάξεις του άρθρου 2 παρ. α του π.δ/τος 183/1986 «Έγκριση τροποποιήσεων σχεδίων πόλεων και καθορισμός όρων και περιορισμών δόμησης από τους νομάρχες» (Α' 70).
3. Την υπ' αριθ. 50/1987 γνωμοδότηση του κοινοτικού συμβουλίου Ανάφης.
4. Την υπ' αριθ. 5/1988 γνωμοδότηση του κοινοτικού συμβουλίου Εμπορείου.
5. Την υπ' αριθ. 13/1988 γνωμοδότηση του κοινοτικού συμβουλίου Ιουλίδας.
6. Την υπ' αριθ. 10.1.1988 γνωμοδότηση του κοινοτικού συμβουλίου Απολλωνίας.
7. Την υπ' αριθ. 7/1988 γνωμοδότηση του κοινοτικού συμβουλίου Δαμαριώνας.
8. Την υπ' αριθ. 73/1987 γνωμοδότηση του κοινοτικού συμβουλίου Αρχιλόχου.
9. Την υπ' αριθ. 4/1988 γνωμοδότηση του κοινοτικού συμβουλίου

Μάρπησσας.

10. Την υπ' αριθ. 7/1988 γνωμοδότηση του κοινοτικού συμβουλίου Νάουσας.

11. Την υπ' αριθ. 33/1988 γνωμοδότηση του δημοτικού συμβουλίου Πάρου.

12. Την υπ' αριθ. 21/1988 γνωμοδότηση του δημοτικού συμβουλίου Τήνου.

13. Την υπ' αριθ. 3/1988 γνωμοδότηση του κοινοτικού συμβουλίου Κάμπου.

14. Την υπ' αριθ. 3/1988 γνωμοδότηση του κοινοτικού συμβουλίου Πανόρμου.

15. Το υπ' αριθ. 71271/6022/2.11.87 έγγραφο της Διεύθυνσης Γ7 του Υπουργείου Περιβάλλοντος, Χωροταξίας και Δημοσίων Έργων προς την Νομαρχία Κυκλάδων Τ.Π. και Π.Ε.

16. Τα υπ' αριθ. 8058, 8056, 8059, 8060, 8067, 8066, 8061, 8065, 8064, 8062, 8057, 8054, 8051, 8053, 8049, 8050, 8043, 8048, 8044, 8046, 8045, 8037, 8038, 8035, 8036, 8028, 8029, 8032, 8026/23.11.1987 έγγραφα του Τμήματος Πολεοδομίας Νομαρχίας Κυκλάδων προς τους δήμους και τις κοινότητες, που αναφέρονται σ' αυτά και το ότι πέρασε άπρακτη η προθεσμία της παραγρ. 1 του άρθρου 4 του ν. 1577/1985 για τους αντίστοιχους δήμους και κοινότητες.

17. Την από 28.1.1987 εισήγηση - έκθεση της Διεύθυνσης Παραδοσιακών Οικισμών και Περιβάλλοντος (Γ7) και την από 6.10.1988 αιτιολογική έκθεση της Διεύθυνσης Πολεοδομικού Σχεδιασμού Τμήμα Παραδοσιακών Οικισμών.

18. Την υπ' αριθ. 36/1987 γνωμοδότηση του Κεντρικού Συμβουλίου Χωροταξίας, Οικισμού και Περιβάλλοντος.

19. Τις διατάξεις του π.δ/τος 51/1985 «Οργανισμός του Υπουργείου Περιβάλλοντος, Χωροταξίας και Δημοσίων Έργων» (ΦΕΚ 19/Α) και ειδικότερα το άρθρο 5.

20. Τις υπ' αριθ. 564/1988 και 123/1989 γνωμοδοτήσεις του Συμβουλίου της Επικρατείας, με πρόταση του Υπουργού Περιβάλλοντος, Χωροταξίας και Δημοσίων Έργων, αποφασίζουμε:

Άρθρο 1

Καθορίζονται ειδικοί όροι και περιορισμοί δόμησης των οικοπέδων των οικισμών του νομού Κυκλάδων που έχουν χαρακτηριστεί ως παραδοσιακοί με το από 19.10.1978 π.δ/γμα «Περί χαρακτηρισμού ως Παραδοσιακών Οικισμών τινών του Κράτους κλπ.» (ΦΕΚ 594/Δ) ως εξής:

1. α) Τα οικόπεδα που βρίσκονται στο συνεκτικό τμήμα του οικισμού είναι άρτια και οικοδομήσιμα εφόσον έχουν ελάχιστο εμβαδόν 600 μ² και ελάχιστο πρόσωπο 13 μ. σε κοινόχρηστο χώρο ή σε χώρο που έχει τεθεί σε κοινή χρήση.

Τα οικόπεδα που βρίσκονται στο μη συνεκτικό τμήμα του οικισμού είναι άρτια και οικοδομήσιμα εφόσον έχουν ελάχιστο εμβαδόν 2.000 μ² και ελάχιστο πρόσωπο 13 μ. σε κοινόχρηστο χώρο ή σε χώρο που έχει τεθεί σε κοινή χρήση.

Το συνεκτικό τμήμα των οικισμών ορίζεται με αυτοψία της αρμόδιας Υπηρεσίας για το διάστημα μέχρι τη δημοσίευση της απόφασης του Νο-

Νομάρχη για την οριοθέτησή τους, σύμφωνα με τις διατάξεις του από 24.1.1985 π.δ. (ΦΕΚ 181/Δ), όπως τροποποιήθηκε με το από 24.2.1987 π.δ/γμα (ΦΕΚ 133/Δ).

β) Κατ' εξαίρεση της προηγούμενης περίπτωσης α' στους οικισμούς που έχουν καθορισθεί τα όριά τους με απόφαση του Νομάρχη σύμφωνα με τις παραπάνω αναφερόμενες διατάξεις, εφαρμόζονται οι αρτιότητες

και ζώνες που ορίστηκαν με την απόφαση αυτή.

γ) Κατ' εξαίρεση της περίπτωσης α' της παρούσας παραγράφου τα οικοπέδα που δημιουργούνται λόγω κατάτμησης και βρίσκονται μέσα στα όρια των επομένων οικισμών είναι άρτια, εφόσον έχουν ελάχιστο εμβαδόν το αναφερόμενο αντίστοιχα:

Οικισμός - δήμος ή κοινότητα - νήσος

Εμβαδόν

			Εκτός διαγράμ. τμήματος ή εντός κόκκινου περιγρ.	Δ/σμένο Τμήμα	Δ/σμένο χιαστί ή εκτός κόκκ. περιγρ.
Νάουσα	Νάουσας	Πάρος	600 μ2	-	2.000 μ2
Παροιχία	Πάρου	Πάρος	»	-	»
Κώστος	Κώστου	Πάρος	»	2.000 μ2	-
Λεύκες	Λευκών	Πάρος	»	»	-
Μάρμαρα	Αρχιλόχου	Πάρος	»	»	-
Πρόδρομος	Αρχιλόχου	Πάρος	»	»	-
Μάρπησσα	Μάρπησας	Πάρος	»	»	-
Απολλωνία	Απολλωνίας	Σίφνος	»	-	2.000 μ2
Αρτεμύνας	Αρτεμύνας	Σίφνος	»	-	2.000 μ2
Βόθωνας	Βόθωνα	Θήρα	»	1.000 μ2	2.000 μ2
Πύργος	Πύργου	Θήρα	»	»	-
Εμπόρειο	Εμπορείου	Θήρα	»	2.000 μ2	-
Μεγαλοχώρι	Μεγαλοχωρίου	Θήρα	»	»	-
Απειράνθος	Απειράνθου	Νάξος	»	1.000 μ2	-
Φολέγανδρος	Φολεγάνδρου	Φολέγανδρος	»	2.000 μ2	-
			Δ/σμένο τμήμα εντός κόκκινου περιγράμματος	εκτός δ/σμένου τμήματος και εκτός κόκκινου περιγρ.	
Κίμωλος	Κιμώλου	Κίμωλος	600 μ2	1.000 μ2	
Σερίφος	Σερίφου	Σερίφος	»	»	

Τα παραπάνω τμήματα των οικισμών φαίνονται στα 16 σχετικά πρωτότυπα διαγράμματα σε κλίμακα 1:2.000 (τα δέκα), 1:2.500 (το ένα) 1:3.000 (τα τρία) και 1:3.500 (τα δύο), που έχουν θεωρηθεί από τον Προϊστάμενο της Διεύθυνσης Τοπογραφικών Εφαρμογών με την υπ' αριθ. 29140/1989 πράξη του και που συνοπτικά τους αντίτυπα δημοσιεύονται με το παρόν διάταγμα.

δ) Κατά παρέκκλιση των διατάξεων των προηγούμενων περιπτώσεων θεωρούνται άρτια και οικοδομήσιμα τα οικοπέδα εφόσον ήταν άρτια και οικοδομήσιμα, είτε κατά κανόνα είτε κατά παρέκκλιση σύμφωνα με τις διατάξεις που ίσχυαν κατά την ημέρα δημοσίευσης του παρόντος διατάγματος.

ε) Επίσης θεωρούνται άρτια και οικοδομήσιμα τα οικοπέδα εφόσον κατά την ημέρα δημοσίευσης του παρόντος διατάγματος έχουν ελάχιστον εμβαδόν τριακόσια τετραγωνικά μέτρα (300) μ2, ελάχιστο πρόσθετο δώδεκα μέτρα (12) μ. σε κοινόχρηστο χώρο ή σε χώρο που έχει τεθεί σε κοινή χρήση.

στ) Οικόπεδο, που δεν έχει πρόσωπο σε κοινόχρηστο χώρο ή σε χώρο που έχει τεθεί σε κοινή χρήση, για να είναι οικοδομήσιμο πρέπει για τις περιπτώσεις α, β, γ και ε να τεθεί σε κοινή χρήση, με συμβολαιογραφική πράξη, έκταση κατά μήκος της μιας τουλάχιστον πλευράς του οικοπέδου για την δημιουργία κοινόχρηστου χώρου, που να συνδέει το οικοπέδο με το υφιστάμενο δίκτυο κυκλοφορίας του οικισμού.

Η παραπάνω έκταση πρέπει να έχει πλάτος τέσσερα (4) μέτρα και μήκος ως κατωτέρω:

δώδεκα (12) μέτρα στην περίπτωση ελαχίστου εμβαδού 300 μ2,

δεκατρία (13) μέτρα στην περίπτωση ελαχίστου εμβαδού 600 μ2,

δεκαπέντε (15) μέτρα στην περίπτωση ελαχίστου εμβαδού 1.000 μ2 και

δεκαοκτώ (18) μέτρα στην περίπτωση ελαχίστου εμβαδού 2.000 μ2.

2. Ο συντελεστής δόμησης και το μέγιστο ποσοστό κάλυψης των οικοπέδων ορίζεται ως εξής:

α) Για οικοπέδα μέχρι 100 μ2 συντελεστής δόμησης 1,0 και ποσοστό

κάλυψης 80% της επιφάνειάς τους.

β) Για οικοπέδα από 101-200 μ2 συντελεστής δόμησης 1,0 και ποσοστό κάλυψης 70% της επιφάνειάς τους.

γ) Για οικοπέδα από 201-300 μ2 συντελεστής δόμησης 0,80 και ποσοστό κάλυψης 60% της επιφάνειάς τους.

Η ελάχιστη συνολική επιφάνεια και των δύο ορόφων μπορεί να είναι 200 μ2 με αντίστοιχη αύξηση του ποσοστού κάλυψης σε 70%.

δ) Για οικοπέδα από 301-400 μ2 συντελεστής δόμησης 0,8 και ποσοστό κάλυψης 50% της επιφάνειάς τους.

ε) Για οικοπέδα από 401 μ2 και πάνω συντελεστής δόμησης 0,7 και ποσοστό κάλυψης 40% της επιφάνειάς τους.

Η ελάχιστη συνολική επιφάνεια και των δύο ορόφων της οικοδομής μπορεί να είναι 320 μ2 με αντίστοιχη αύξηση του ποσοστού κάλυψης σε 50%.

στ) Η συνολική επιφάνεια ορόφων του κτιρίου δεν μπορεί να υπερβαίνει τα 400 μ2.

Κατ' εξαίρεση για τουριστικές εγκαταστάσεις και για εγκαταστάσεις οργανισμών κοινής ωφελείας η συνολική μέγιστη επιφάνεια ορόφων του κτιρίου δεν μπορεί να υπερβαίνει τα 800 μ2.

3. Επιβάλλεται η διάσπαση των όγκων των κτιρίων μέχρι τον πλήρη διαχωρισμό τους σε περισσότερα του ενός κτίρια όταν προκύπτει επιφάνεια κτιρίου μεγαλύτερη των 240 τ.μ.

Το περιορισμού αυτού εξαιρούνται τα κτίρια κοινής ωφελείας. Σε περίπτωση διαχωρισμού των κτιρίων η μεταξύ τους απόσταση ορίζεται σε 2,50 μέτρα τουλάχιστον.

4. Ο μέγιστος αριθμός ορόφων των κτιρίων ορίζεται σε δύο (2) με μέγιστο επιτρεπόμενο ύψος αυτών επτά και μισό (7,50) μέτρα, μετρούμενο από την γύρω φυσική ή τεχνητή στάθμη εδάφους, με την επιφύλαξη της παραγρ. 1 του άρθρου 17 του ν. 1577/1985 (ΦΕΚ 210/Α). Λόγω μεγάλης κλίσης εδάφους επιτρέπεται η μία μόνο πλευρά του κτιρίου να έχει ύψος οκτώ και μισό μέτρα (8,50) από το φυσικό ή τεχνητό έδαφος.

Πάνω από το ύψος επιτρέπεται μόνο η κατασκευή καπνοδόχου και η κατασκευή της στέγης όπου αυτή επιβάλλεται από τις διατάξεις του πα-

ρόντος διατάγματος.

5. Ειδικότερα στον οικισμό «Δρουπίς» της κοινότητας Δρουπίδας και στο εντός του κόκκινου περιγράμματος τμήμα του οικισμού «Μπαταί» της κοινότητας Μπαταίου, επιβάλλεται η κατασκευή στέγης με κλίση μικρότερη των 30° (τριάντα μοιρών), σύμφωνα με τα παραδοσιακά πρότυπα του οικισμού.

Το παραπάνω τμήμα του οικισμού Μπαταίου φαίνεται στο σχετικό πρωτότυπο διάγραμμα σε κλίμακα 1:2000, που θεωρήθηκε από τον Προϊστάμενο της Διεύθυνσης Τοπογραφικών Εφαρμογών με την υπ' αριθ. 29140/1989 πράξη του και που συνοπτικό του αντίτυπο δημοσιεύεται με το παρόν διάταγμα.

6. Σε περιπτώσεις επισκευών, ανακατασκευών, αποκαταστάσεων των υπαρχόντων κτιρίων ή ερειπίων σε όλους τους αναφερόμενους οικισμούς και εφόσον το επισκευαζόμενο ή ανακατασκευαζόμενο κτίριο στεγαζόταν με στέγη, επιβάλλεται η ανακατασκευή της στέγης.

7. Απαγορεύεται η εκτέλεση κάθε οικοδομικής εργασίας μετά την κατασκευή του φέροντα οργανισμού και των τοιχοποιιών αν δεν κατασκευασθεί η στέγη, όπου αυτή επιβάλλεται.

Δεν υπάρχει υποχρέωση κατασκευής στέγης σε τμήμα του ισογείου διορόφου οικοδομής, εφόσον τούτο χρησιμοποιηθεί σαν ανοικτός εξώστης.

8. Η τοποθέτηση του κτιρίου μέσα στο οικοπέδο γίνεται με τα παρακάτω κριτήρια:

- α) Να μη βλάπτεται ο πολεοδομικός ιστός του οικισμού.
- β) Να προστατεύονται βασικά σημεία θέας των κοινοχρήστων χώρων.
- γ) Να προστατεύεται κατά το δυνατόν η θέα των ομόρων οικοπέδων.
- δ) Να μη διαμορφώνονται υποβαθμισμένοι ελεύθεροι χώροι ανάμεσα σε όμορες ιδιοκτησίες.

Η Επιτροπή Πολεοδομικού και Αρχιτεκτονικού Ελέγχου (ΕΠΑΕ) εγκρίνει τη θέση του κτιρίου μέσα στο οικοπέδο και μπορεί να επιβάλλει επιπλέον περιορισμούς ως προς τη μορφή του όγκου των κτιρίων.

9. α) Σε οικισμό ή τμήμα οικισμού χωρίς εγκεκριμένο σχέδιο ως γραμμή δομήσεως ορίζεται το κοινό όριο μεταξύ των οικοπέδων και των κοινοχρήστων χώρων.

β) Εάν η υφιστάμενη κατάσταση έχει δημιουργήσει κανόνα ως προς τη θέση της γραμμής δόμησης των κτιρίων, το νέο κτίριο τοποθετείται στη διαμορφωμένη οικοδομική γραμμή.

10. Σε περίπτωση παραλιακών οικισμών η οικοδομική γραμμή τοποθετείται σε απόσταση δεκαπέντε (15) μέτρα τουλάχιστον από τη γραμμή αιγιαλού, εφόσον δεν υπάρχει διαμορφωμένη οικοδομική γραμμή.

11. Απαγορεύεται η κατασκευή κτιρίων σε ύποστηλώματα (PILONIS) και η τοποθέτηση λυομένων οικίσκων. Απαγορεύεται η ολοκλήρωση των οικοδομικών εργασιών (επιχρίσματα, χρωματισμοί) στον όροφο διορόφων κτιρίων πριν την ολοκλήρωση και της φάσης των εξωτερικών επιχρισμάτων στο ισόγειο.

12. α) Τα κουφώματα στις όψεις του κτιρίου οφείλουν να τηρούν την αναλογία ύψους προς πλάτος 1,5/1 ή 2/1 τα παράθυρα και 2,5/1 ή 3/1 οι πόρτες (εξώπορτες ή εξωστόπορτες).

Τυχόν διαμορφωμένα παραδοσιακά μορφολογικά στοιχεία πάνω από τα κουφώματα (υπέρυθρα, φεγγίτες) δεν συμπεριλαμβάνονται στην παραπάνω συνολική αναλογία ύψους - πλάτους του κουφώματος.

β) Τα κουφώματα των κτιρίων πρέπει να είναι ξύλινα και ειδικότερα: Τα εξώφυλλα είναι ταμπλαδωτά, καρφαιτά (σανιδωτά) ή περιαιδωτά (γαλλικά ή γερμανικά) ανάλογα με τα επικρατούντα παραδοσιακά πρότυπα του άμεσου περιβάλλοντος του κτιρίου.

Τα τζαμιλίκια των παραθύρων υποδιαιρούνται με 2 τουλάχιστον καΐτια κατά την έννοια του ύψους. Η υποδιαιρέση αυτή δεν ισχύει για τους φεγγίτες.

γ) Τα ανοίγματα των καταστημάτων πρέπει να είναι περιορισμένων διαστάσεων και τα κουφώματα να είναι ανάλογης κατασκευής και με τα ίδια υλικά με τα υπόλοιπα κουφώματα του κτίσματος.

δ) Τα εξωτερικά κουφώματα των κτιρίων επιβάλλεται να είναι μονόχρωμα.

13. Επιτρέπεται η κατασκευή ανοιχτών εξωστών σε πρόβολο μετά από έγκριση της ΕΠΑΕ μεγίστου πλάτους 1,00 μέτρου και συνολικού μήκους όχι μεγαλύτερου του 1/3 του μήκους της όψης του κτιρίου και εν πάσει περιπτώσει όχι μεγαλύτερου των 2,5 μέτρων. Απαγορεύονται οι γωνιακοί εξώστες σε πρόβολο. Τα στηθαία των εξωστών είναι κτιστά, ξύλινα ή σιδερένια.

Απαγορεύεται η κατασκευή ανοιχτών εξωστών σε πρόβολο στον οικισμό «Οία».

14. Απαγορεύεται η κατασκευή προστεγασμάτων (μαρκιζών).

15. Το ελάχιστο πάχος των τοξωτών κατασκευών (βόλτα ή καμάρες) ορίζεται σε πενήντα εκατοστά του μέτρου.

16. Οι ανοιχτές κλίμακες προσαρμόζονται στα παραδοσιακά πρότυπα του περιβάλλοντος σε ό,τι αφορά τη μορφή, τα υλικά, τον τρόπο κατασκευής και τους χρωματισμούς και δεν προσμετρούνται στο συντελεστή δόμησης του οικοπέδου.

17. Η τελική επεξεργασία των εξωτερικών όψεων των κτιρίων διαμορφώνεται κατά τα παραδοσιακά πρότυπα από απόψεως υλικού και τρόπου κατασκευής.

18. Επιτρέπεται η προεχρή στην όψη κατά 0,10 - 0,15 της πέτρινης επιστρώσεως του στηθαίου και η δημιουργία λίθινης διακοσμητικής ζώνης κατά μήκος της όψης του κτιρίου στη στάθμη του προεκίου των κουφωμάτων, εφόσον τα μορφολογικά αυτά στοιχεία συναντώνται στον οικισμό.

Επίσης επιτρέπονται τα παρακάτω λειτουργικά και μορφολογικά στοιχεία, εφόσον συναντώνται κατά κανόνα στις οικοδομές του άμεσου περιβάλλοντος του κτιρίου:

- α. Ανοιχτές κλίμακες
- β. Στοές
- γ. Τοίχοι αντιστήριξης
- δ. Κόγχες
- ε. Πέργκολες
- ζ. Ειδικές αρχιτεκτονικές προεξοχές

Τα παραπάνω στοιχεία οφείλουν να προσαρμόζονται στα παραδοσιακά πρότυπα του άμεσου περιβάλλοντος της οικοδομής.

19. Οι περιφράξεις των οικοπέδων κατασκευάζονται από τοιχοποιία, που σε περίπτωση λιθοδομής μπορεί να παραμένει ανεπιχρίστη, ενώ σε περίπτωση χρήσης άλλου υλικού (οπτοπλινθών, τσιμεντοπλινθών) επιχρίζεται υποχρεωτικά. Οι αυλόθυρες των περιφράξεων αυτών κατασκευάζονται από υλικά, μορφή και ύψος σύμφωνα με τα παραδοσιακά πρότυπα.

20. Για το χρωματισμό των όψεων των κτιρίων χρησιμοποιείται υδρόχρωμα λευκό. Επιτρέπεται η σε μικρή αναλογία πρόσμιξη γαλάζιου χρώματος, που δεν αλλοιώνει τον επικρατούντα λευκό χρωματισμό τόνο του κτιρίου.

Ο χρωματισμός εσοχών, στοιχείων, τμημάτων ή ολοκλήρου του κτιρίου με χρώμα πλην του λευκού υπόκειται στην έγκριση της ΕΠΑΕ.

Η χρήση μαρμαροκονίας στη σύνθεση των επιχρισμάτων των εξωτερικών όψεων του κτιρίου επιτρέπεται μόνο σε νεοκλασσικού ρυθμού κτίρια και μετά από έγκριση της αρμόδιας ΕΠΑΕ.

21. Απαγορεύεται η τοποθέτηση πετασμάτων (τεντών) σε οποιουδήποτε χώρους, πλην των ισογείων χώρων παραμονής ατόμων των κέντρων αναψυχής, εστιατορίων κλπ. κατά την κρίση της Επιτροπής Πολεοδομικού και Αρχιτεκτονικού Ελέγχου από άποψη μορφής, χρώματος, υλικού.

22. Απαγορεύεται η τοποθέτηση κάθε είδους φωτεινών επιγραφών και διαφημίσεων σε οποιαδήποτε θέση των ακινήτων στους οικισμούς καθώς και σε ικρίωματα μέσα στο χώρο των οικοπέδων ή μπροστά από αυτά.

Επιτρέπονται μόνο επιγραφές περιορισμένων διαστάσεων που πληροφορούν για τη χρήση των χώρων του κτιρίου και οι οποίες τοποθετούνται σε θέση που δεν καλύπτουν ή αλλοιώνουν τη μορφή του κτιρίου, κατά την κρίση της Επιτροπής Πολεοδομικού και Αρχιτεκτονικού Ελέγχου (ΕΠΑΕ).

23. Για τη διαμόρφωση ακαλύπτων χώρων των οικοπέδων, επιτρέπονται μόνο οι απολύτως αναγκαίες εσκαφές.

Σε περίπτωση κεκλιμένου εδάφους, επιτρέπεται η διαμόρφωση του οικοπέδου με αναλημματικούς τοίχους η πρανή μεγίστου ύψους ενάμιση (1,50) μέτρου. Για μεγαλύτερο ύψος απαιτείται η γνώμη της ΕΠΑΕ.

24. Οι τοίχοι αντιστήριξης διαμορφώνονται από άποψη υλικού και τρόπου κατασκευής σύμφωνα με τα παραδοσιακά πρότυπα.

25. Επιτρέπεται η αναστήλωση ερειπωμένων κτισμάτων έστω και αν οι απαιτούμενες να εκτελεστούν εργασίες αντικεινται στις διατάξεις του παρόντος. Η αναστήλωση επιτρέπεται κατόπιν τεκμηριωμένης έρευνας, η οποία αποδεικνύει την ακριβή αρχική μορφή του κτίσματος.

Επίσης επιτρέπεται η επισκευή και αποκατάσταση παλαιών κτιρίων αντιπροσωπευτικών της παραδοσιακής αρχιτεκτονικής κατά την κρίση της ΕΠΑΕ, έστω και αν οι απαιτούμενες να εκτελεσθούν εργασίες αντικεινται στις διατάξεις των παραγράφων 1, 2, 3 και 4 του παρόντος άρθρου.

26. Για κάθε οικοδομική εργασία καθώς και για την τοποθέτηση επιγραφών απαιτείται η έγκριση της Επιτροπής Πολεοδομικού και Αρχιτεκτονικού Ελέγχου (ΕΠΑΕ).

27. Μέσα στα όρια των παραπάνω οικισμών επιτρέπεται η ανέγερση κτιρίων κατοικίας, κοινής ωφελείας και κοινωνικού εξοπλισμού.

Απαγορεύεται η ανέγερση βιομηχανικών και βιοτεχνικών εγκαταστάσεων μέσης και υψηλής όχλησης εντός των καθορισμένων ορίων των οικισμών και εντός ζώνης πλάτους 500 μ. περιμετρικά των ορίων αυτών.

Για την εγκατάσταση κάθε άλλης χρήσης εκτός των παραπάνω επιβάλλεται προέγκριση της ΕΠΑΕ.

28. Η τελική θεώρηση της άδειας οικοδομής για την σύνδεση του κτιρίου με τα δίκτυα ύδρευσης, αποχέτευσης και ηλεκτρικού ρεύματος παρέχεται μόνο μετά την έγκριση της ΕΠΑΕ. Η έγκριση αυτή παρέχεται αφού υποβληθούν φωτογραφίες όλων των όψεων του κτιρίου που πιστοποιούν την εφαρμογή της εγκεκριμένης από την ΕΠΑΕ μελέτης.

29. Δεν έχουν εφαρμογή τα άρθρα 9, 12, 14 και η παράγραφος 5 του άρθρου 23 του ΓΟΚ/1985 όπως ισχύει, για τους οικισμούς του παρόντος διατάγματος.

Άρθρο 2

1. Μετά τη δημοσίευση του παρόντος διατάγματος, δεν ισχύουν για τους οικισμούς, τους αναφερόμενους στο άρθρο 1, οι διατάξεις:

α) Του από 2.3.1981 π.δ/τος «Περί ληπτέων υπόφιν μέτρων και του τρόπου καθορισμού των ορίων των προ της 16.8.1923 υφισταμένων οικισμών των στερούμενων εγκεκριμένου ρυμοτομικού σχεδίου, ως και καθορισμού των όρων και περιορισμών δόμησης των οικοπέδων αυτών» (ΦΕΚ 138/Δ), όπως ισχύει.

β) Των άρθρων 5, 6, 7 (παρ. , 3, 6 έως και 10), 8 και 9 του από 24.4.1985 π.δ/τος «Τρόπος καθορισμού ορίων οικισμών της χώρας μέχρι 2.000 κατοίκους, κατηγορίες αυτών και καθορισμός όρων και περιορισμών δόμησης τους» (ΦΕΚ 181/Δ), όπως τροποποιήθηκε με το από 14.2.1987 π.δ/γμα (ΦΕΚ 133/Δ).

γ) Των άρθρων 2 και επομένων του από 19.10.1978 π.δ/τος «Περί χαρακτηρισμού ως παραδοσιακών οικισμών τινών του Κράτους και καθορισμού των όρων και περιορισμών δόμησης των οικοπέδων αυτών» (ΦΕΚ 594/Δ), εκτός των παραγρ. 12 και 13 του άρθρου 3.

2α) Για τον οικισμό «Μπατσι» της νήσου Άνδρου ισχύουν οι διατάξεις του από 17.8.1978 π.δ/τος «Περί χαρακτηρισμού του υφισταμένου προ του έτους 1923 οικισμού Μπατσι (Άνδρου) και καθορισμού ειδικών όρων και περιορισμών δόμησης των οικοπέδων αυτού» (ΦΕΚ 605/Δ) ενώ κατά τα λοιπά εφαρμόζονται οι διατάξεις του παρόντος διατάγματος.

τος.

β) Για τον οικισμό της χώρας Μυκόνου ισχύουν οι διατάξεις του από 13.8.1976 π.δ/τος «Περί αναθεώρησης των όρων και περιορισμών δόμησης του ρυμοτομικού σχεδίου της πόλεως Μυκόνου κλπ.» (ΦΕΚ 336/Δ), ενώ κατά τα λοιπά εφαρμόζονται οι διατάξεις του παρόντος διατάγματος.

Άρθρο 3

α) Οικοδομικές άδειες που έχουν εκδοθεί μέχρι τη δημοσίευση του παρόντος π.δ/τος και ισχύουν, εκτελούνται ως έχουν.

β) Οικοδομικές άδειες ανέγερσης ειδικού κτιρίου, για τις οποίες έχει υποβληθεί στην αρμόδια Πολεοδομική Υπηρεσία, πλήρης φάκελλος με τα απαραίτητα για την έκδοση της οικοδομικής άδειας στοιχεία ή έχει υποβληθεί μελέτη για προέλεγχο, σύμφωνα με τις διατάξεις του άρθρου 4 του από 3.9.1983 π.δ/τος «Τρόπος έκδοσης οικοδομικών αδειών και έλεγχος των ανεγειρομένων οικοδομών» (ΦΕΚ 394/Δ) και η έγκριση της σχετικής μελέτης από τον αρμόδιο φορέα, έλαβε χώρα μέσα στην τελευταία τριετία και ισχύει, εκδίδονται, εκτελούνται ή αναθεωρούνται (χωρίς αύξηση του όγκου του κτιρίου) με τις προϊσχύουσες του παρόντος διατάγματος διατάξεις.

γ) Οικοδομικές άδειες για τις οποίες έχει υποβληθεί στην αρμόδια Πολεοδομική Υπηρεσία πλήρης φάκελλος με τα απαραίτητα για την έκδοσή τους στοιχεία μέχρι την 23.2.1987 ημερομηνία δημοσίευσής του από 14.2.1987 π.δ/τος «Τροποποίηση των π.δ/των από 24.4.1985 «Τρόπος καθορισμού ορίων οικισμών της χώρας κλπ.» (ΦΕΚ 133/Δ) εκδίδονται ή αναθεωρούνται με τις προϊσχύουσες αυτού διατάξεις, βάσει των υποβληθέντων στοιχείων.

Άρθρο 4

Η ισχύς του παρόντος διατάγματος αρχίζει από τη δημοσίευσή του στην Εφημερίδα της Κυβερνήσεως.

Στον Υπουργό Περιβάλλοντος, Χωροταξίας και Δημοσίων Έργων, αναθέτουμε την δημοσίευση και εκτέλεση του παρόντος διατάγματος.

Αθήνα, 11 Μαΐου 1989

Ο ΠΡΟΕΔΡΟΣ ΤΗΣ ΔΗΜΟΚΡΑΤΙΑΣ
ΧΡΗΣΤΟΣ ΑΝΤ. ΣΑΡΤΖΕΤΑΚΗΣ

Ο ΥΠΟΥΡΓΟΣ
ΠΕΡΙΒΑΛΛΟΝΤΟΣ, ΧΩΡΟΤΑΞΙΑΣ & ΔΗΜ. ΕΡΓΩΝ
ΜΑΝΟΛΗΣ ΠΑΠΑΣΤΕΦΑΝΚΙΣ

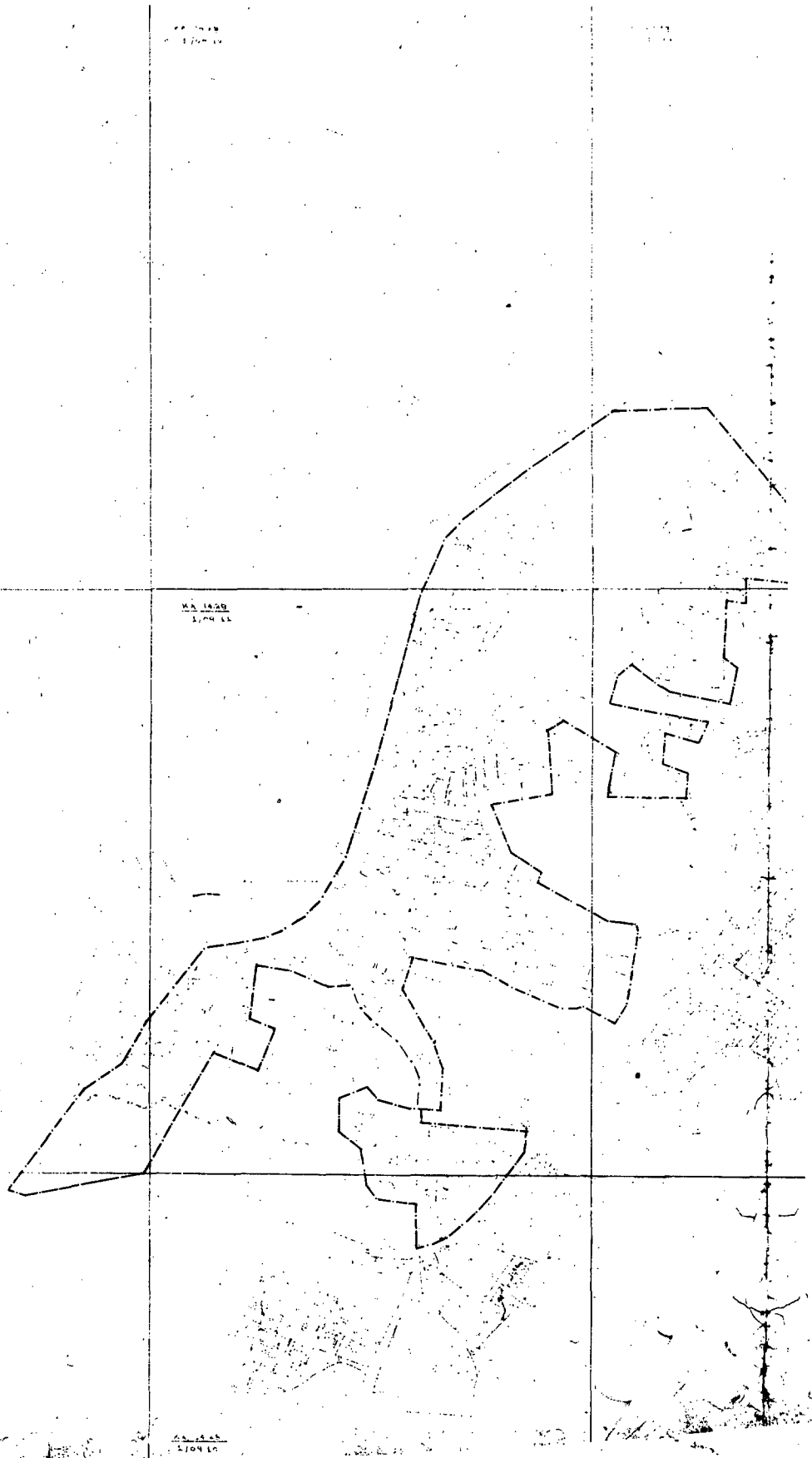

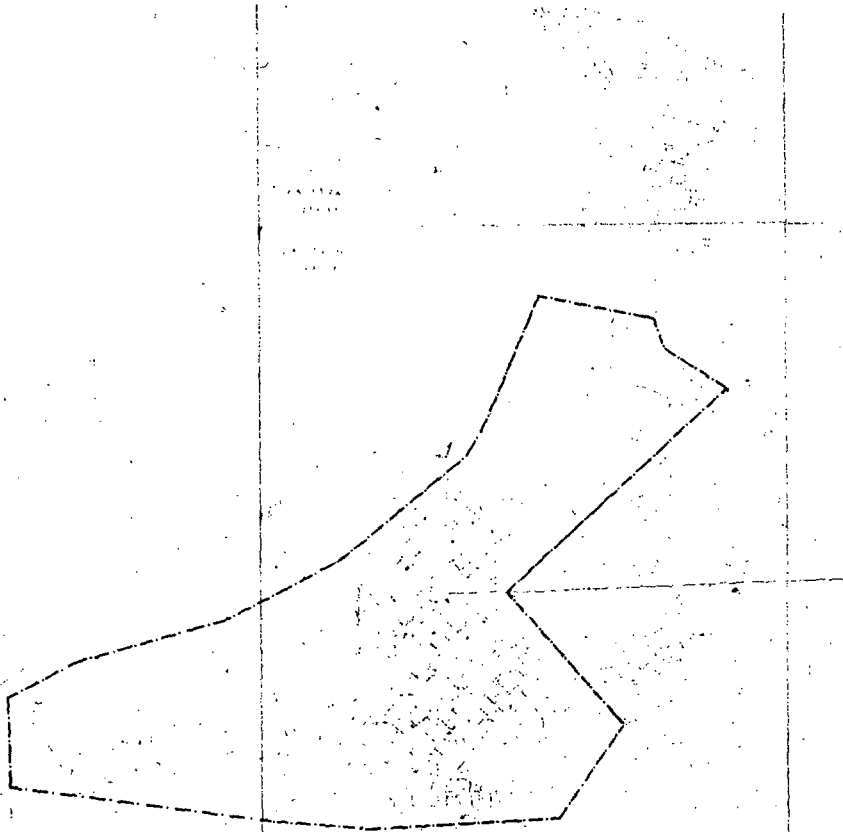

ΚΑ 1428
1/1011

ΚΑ 1428
1/1011

12/24/07
Καταργείται
(δεν έχει ως αντικείμενο τίποτα που
αποτελεί τον αντικείμενο του άρθρου
10.6.978 (δλκ 504/1))
12/24/07
12/24/07

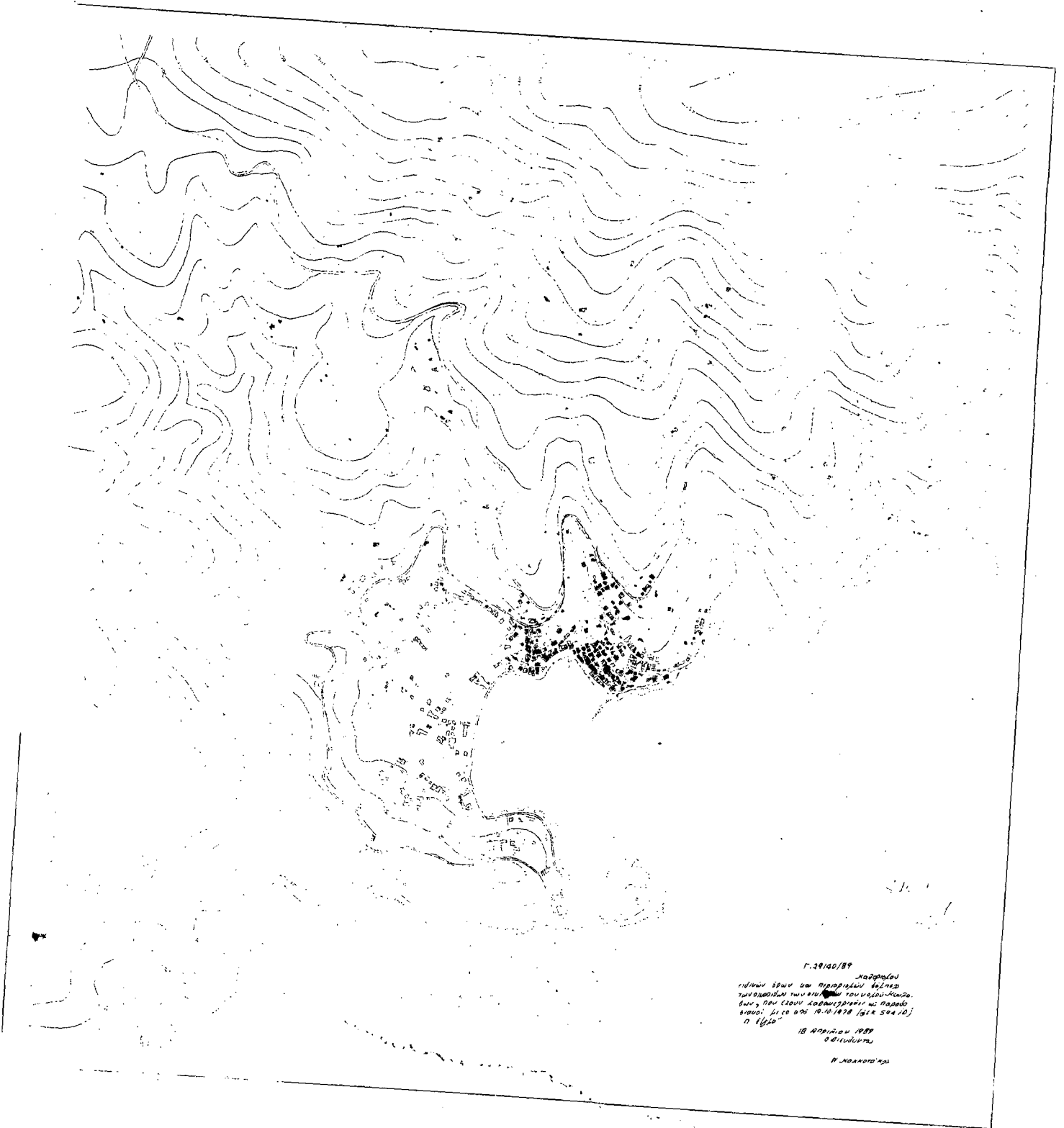

Γ. 29140/89
ΥΠΟΥΡΓΕΙΟ ΠΕΡΙΧΕΙΡΗΣΗΣ ΕΡΓΩΝ
ΔΙΕΥΘΥΝΣΗ ΜΕΤΕΩΡΟΛΟΓΙΟΥ ΚΑΙ ΚΛΙΜΑΤΟΛΟΓΙΑΣ
ΔΙΟΙΚΗΤΗΡΙΟ: ΠΛ. ΚΑΡΑΪΣΚΑΚΗ 27, ΑΘΗΝΑ 11527
Τ. 210 7793700
18 ΑΠΡΙΛΙΟΥ 1989
Ο ΒΕΛΗΔΟΥΚΗΣ
Η ΚΑΛΑΜΟΤΑ

ΘΜΑΡΧΙΑ ΚΥΚΛΑΔΩΝ
ΔΙΕΥΘΥΝΣΗ ΠΟΛΕΟΔΟΜΙΑΣ ΑΔ 1428
1/06-48

ΝΑΟΥΣΑ ΠΑΡ

ΚΑΙΜΑΚΑ 12100

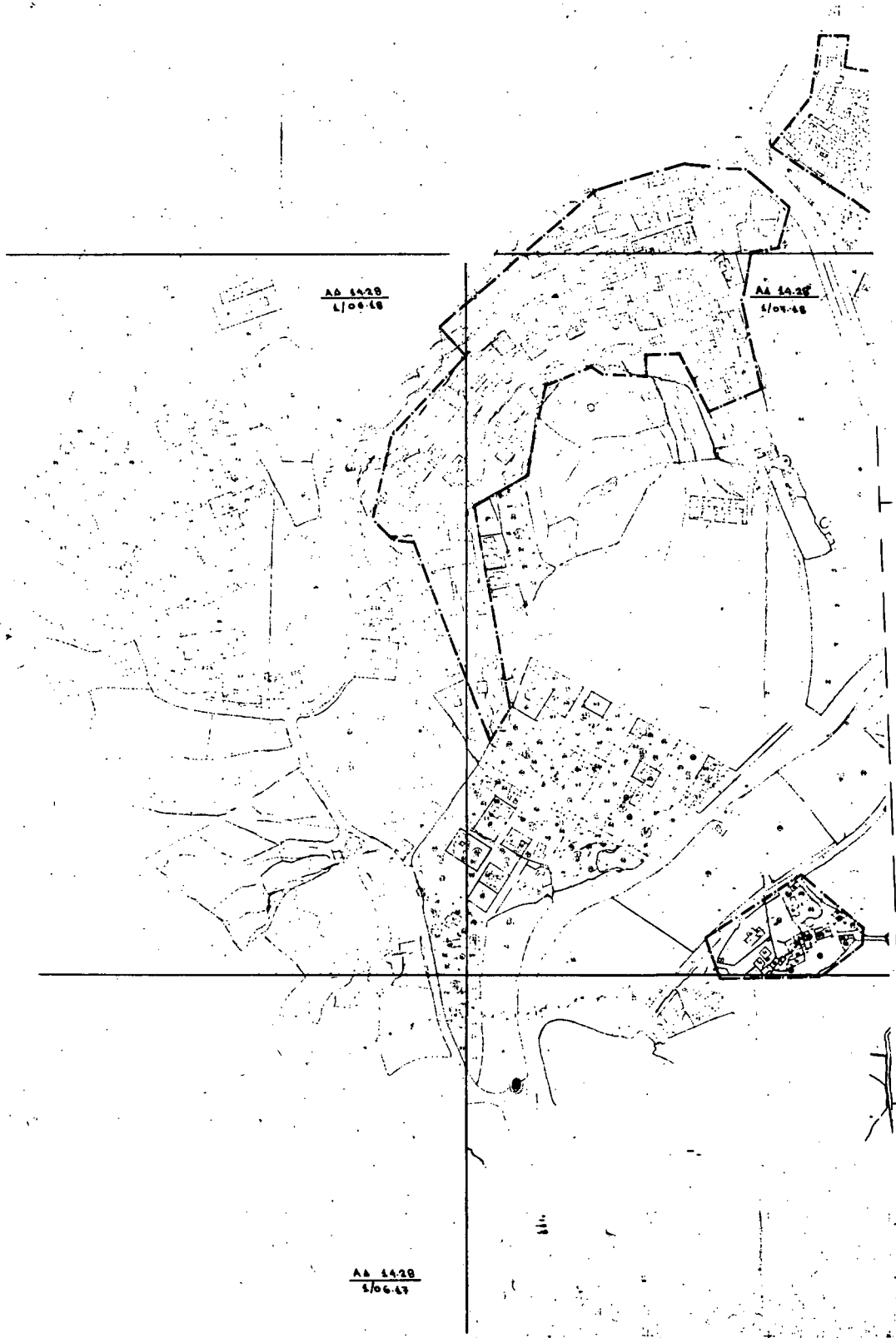

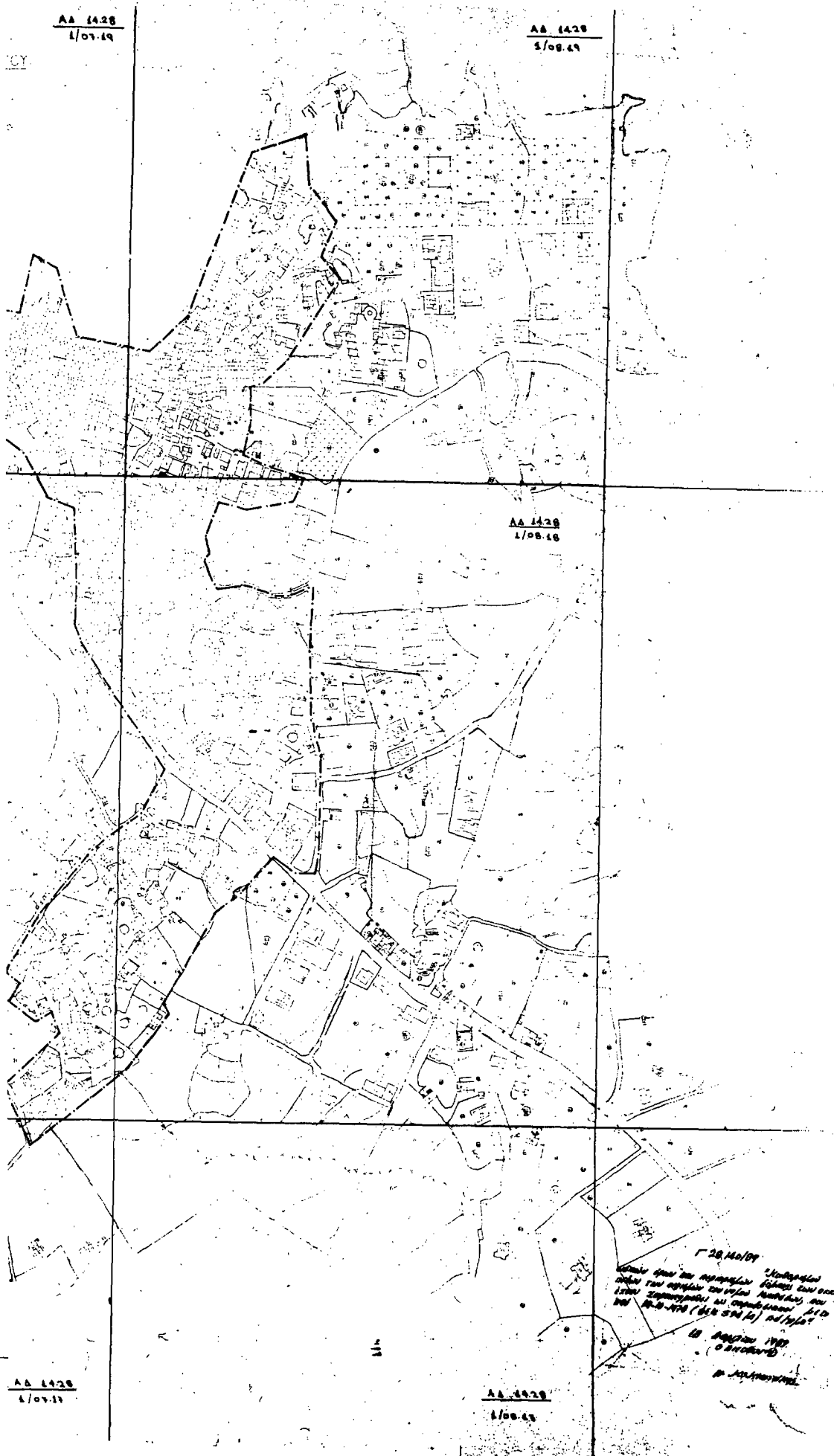

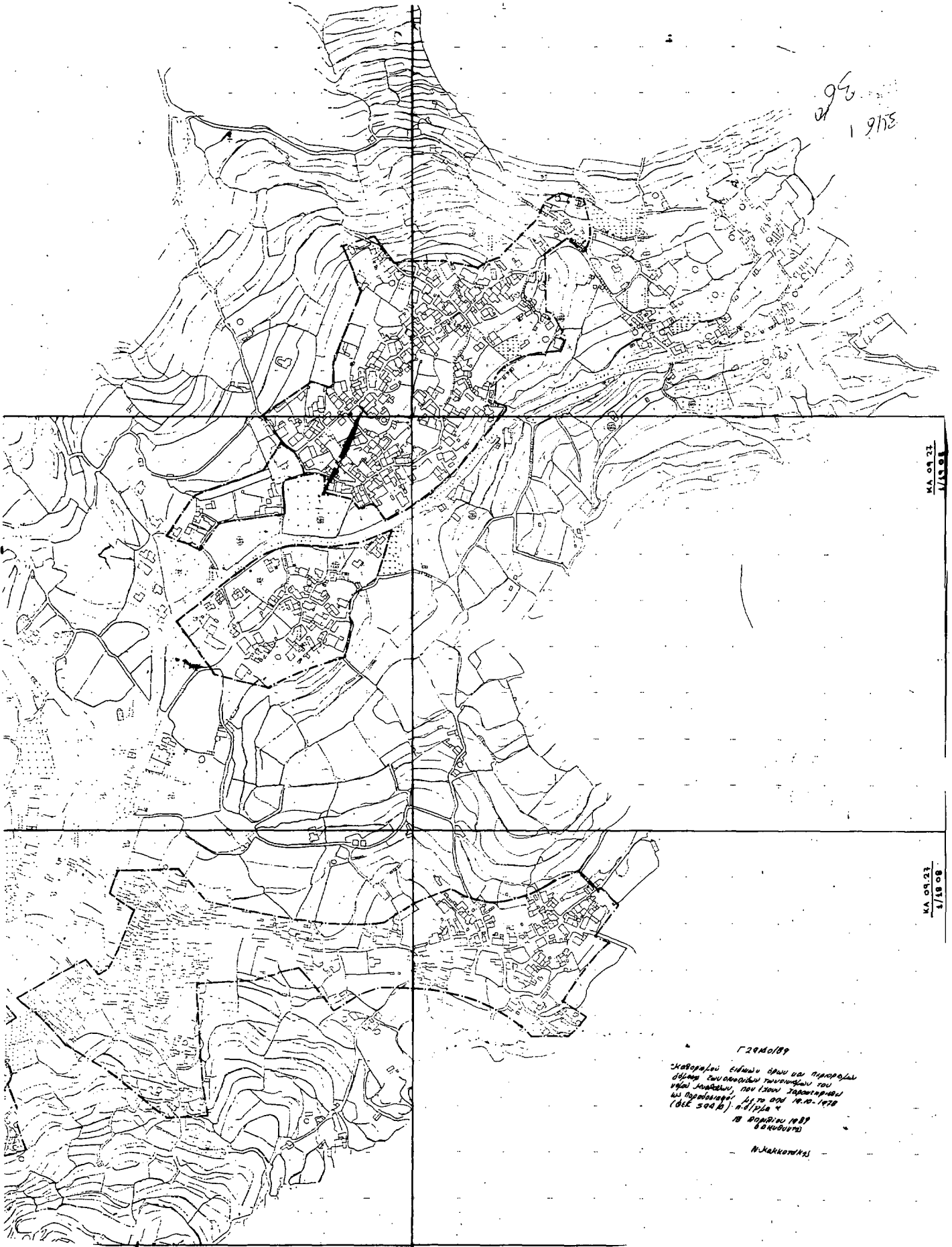

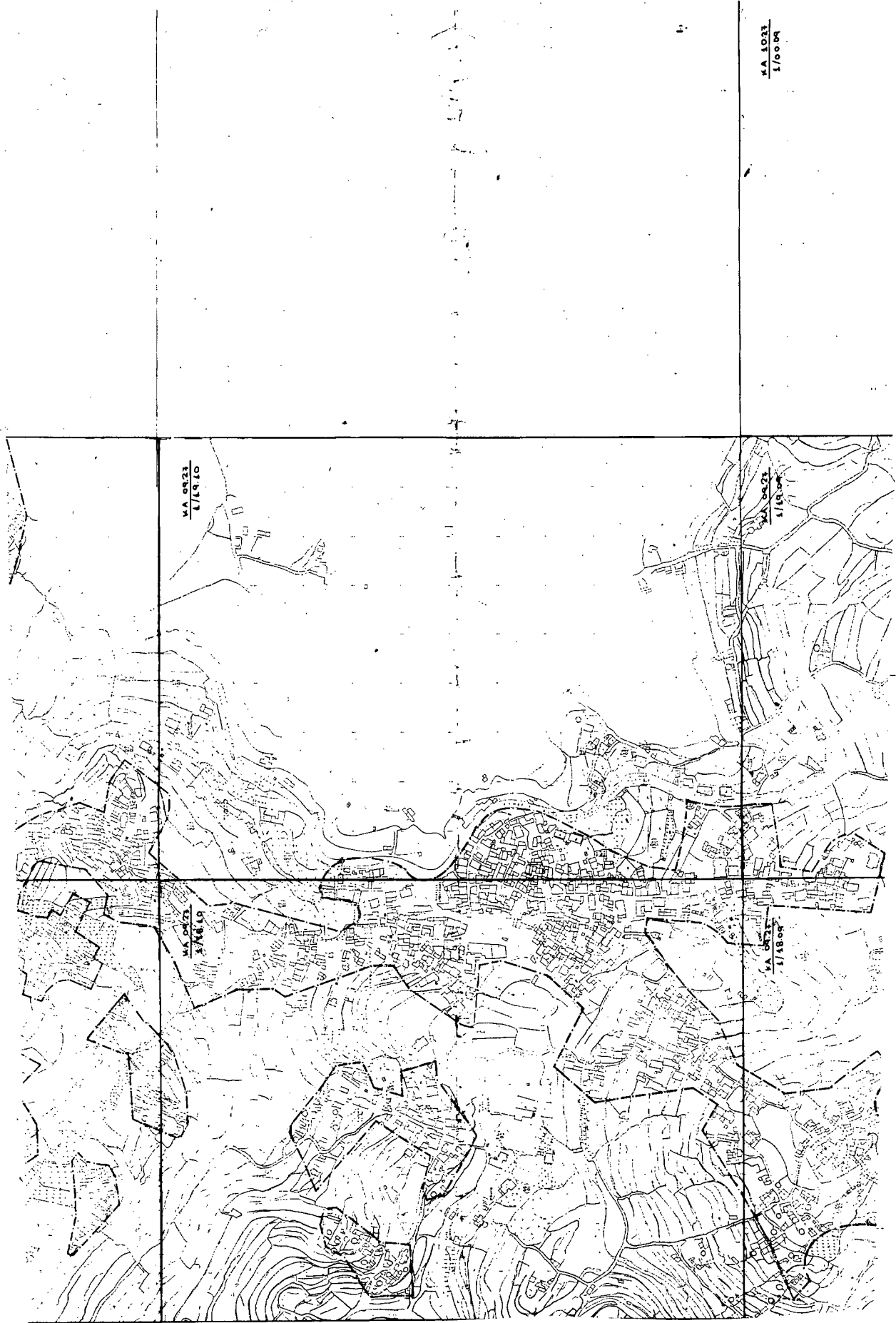

ΚΑ 1023
1/00 04

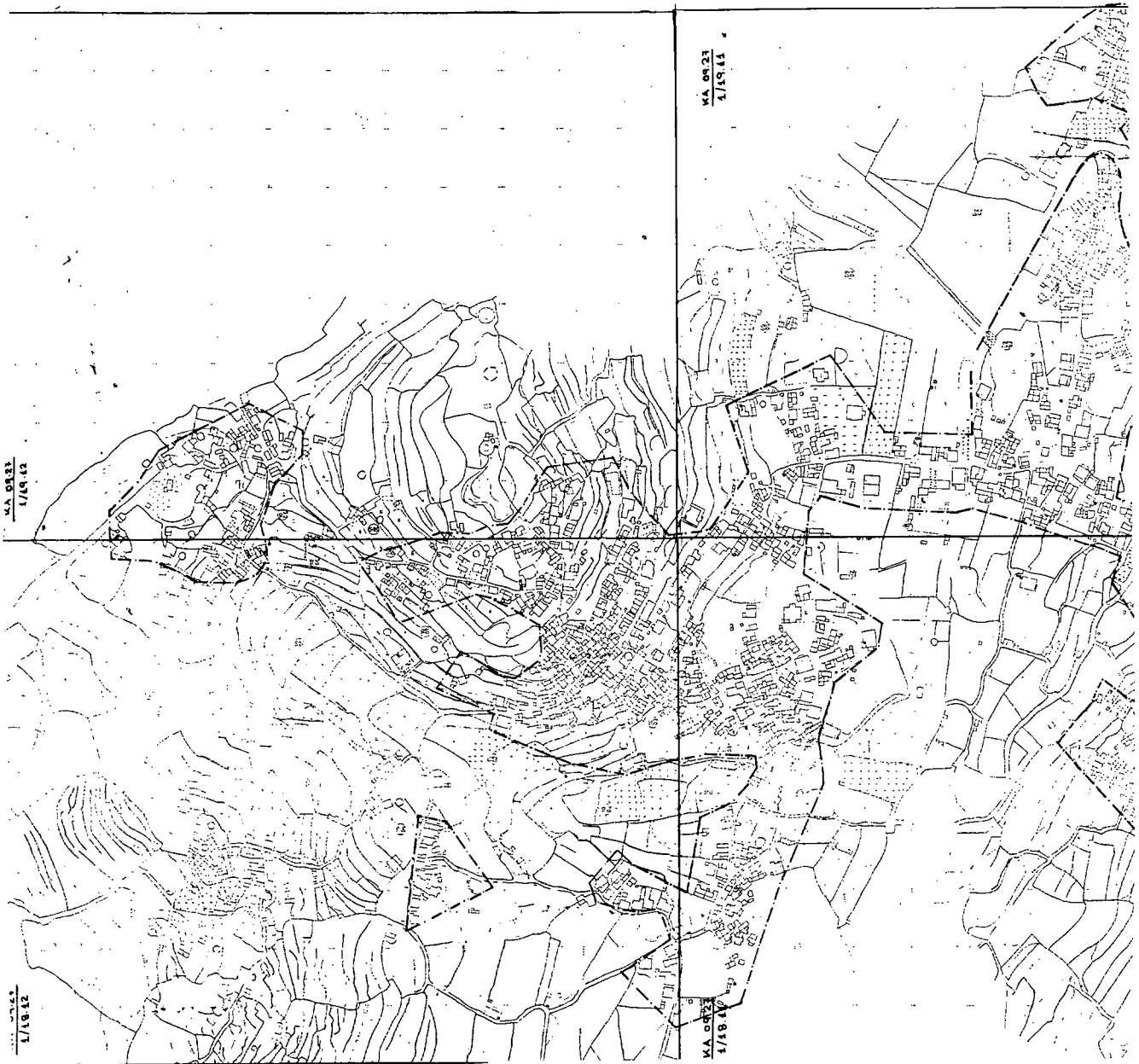



Γ 24 140189

"Καταρτίσει: εδωκέν ούτω κατ' εικό-
νην, ούτω και εν σχέδιον των εναντιών
τοίχων, εναντιών, των εναντιών, των
εναντιών, των εναντιών, των εναντιών,
κατ' εικόνην, ούτω και εν σχέδιον."
(ΔΕΛΤΑ 594 ΤΕΥΧΟΣ Β')

18 Απριλίου 1901





Γ 2940/89
Μαδερράδου υπ.
για την κατασκευή έργων ενίσχυσης
της τριτοβάθμιας εκπαίδευσης που
έχουν χαρακτήρα: α) παρεμβατικό με
το από 19.12.1978 (Π.Δ. 594/8) η Β/β' α)

13 Απριλίου 1989
Ο ΒΛ/ΥΣ:
Ν. ΜΑΧΑΚΟΠΟΥΛΟΣ

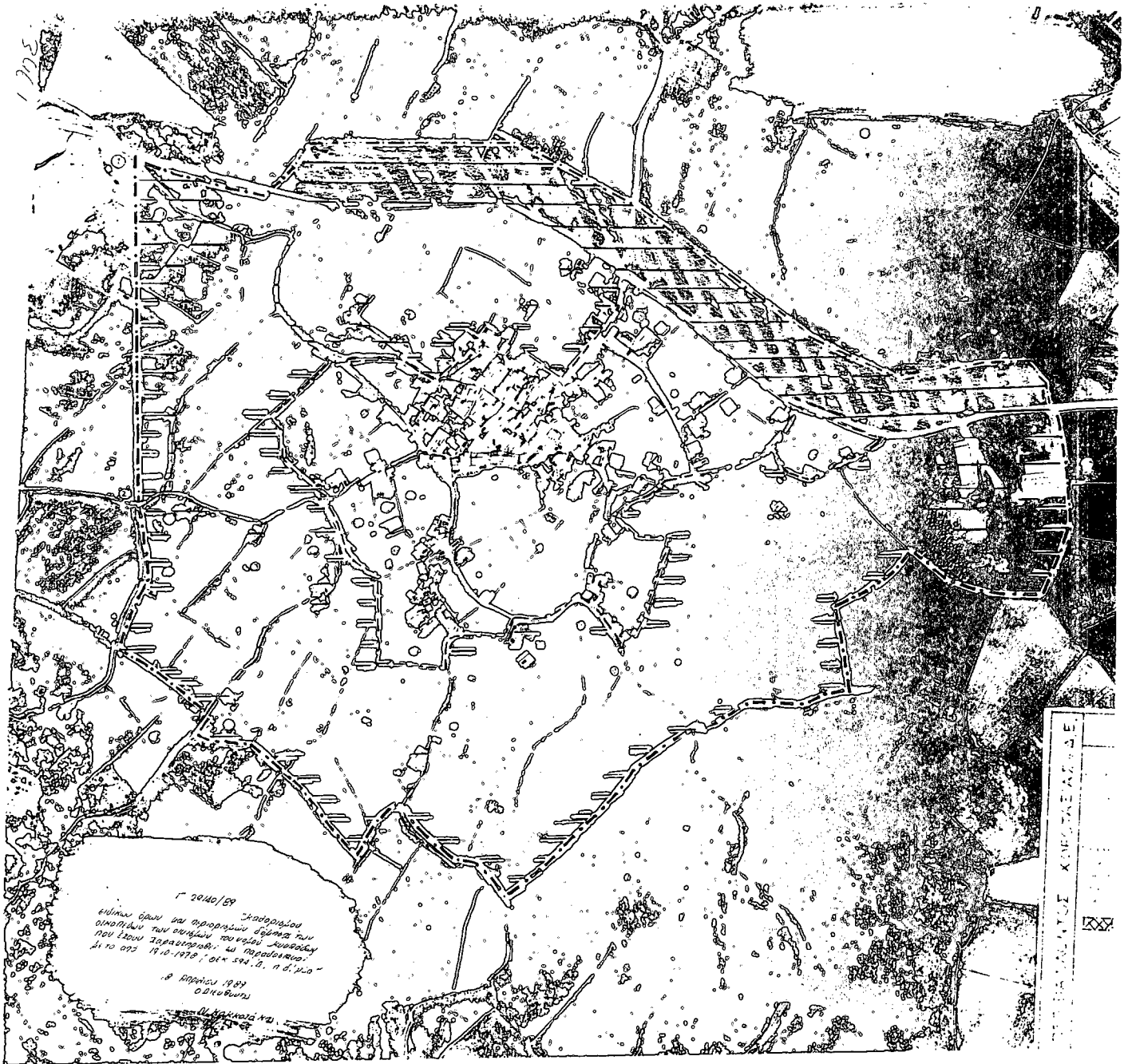

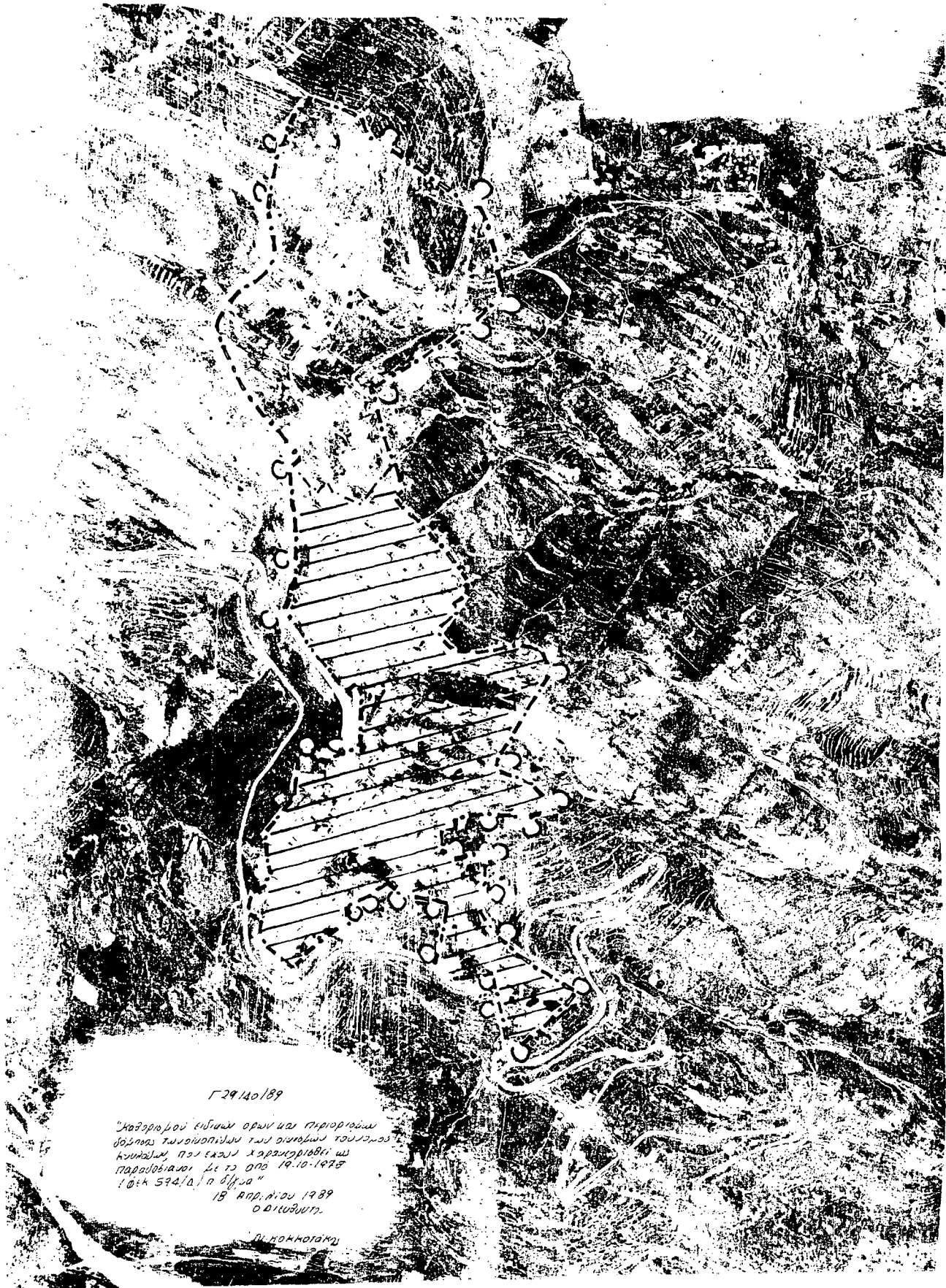

Γ 29.140/189

"Καταργηθείσα ειδική αρχαιολογική περιουσία
δωρεάς των οικοπέδων των οικοπέδων του κ. κ. κ.
Κωνσταντίνου Παναγιώτη, χαρακτηρισμένη ως
παροδία, με το όνομα 19.10.1978
1045 594/1, ο δ/ος"

19 Απρ. 1989
Ο Διευθυντής

Π. Κωνσταντίνου





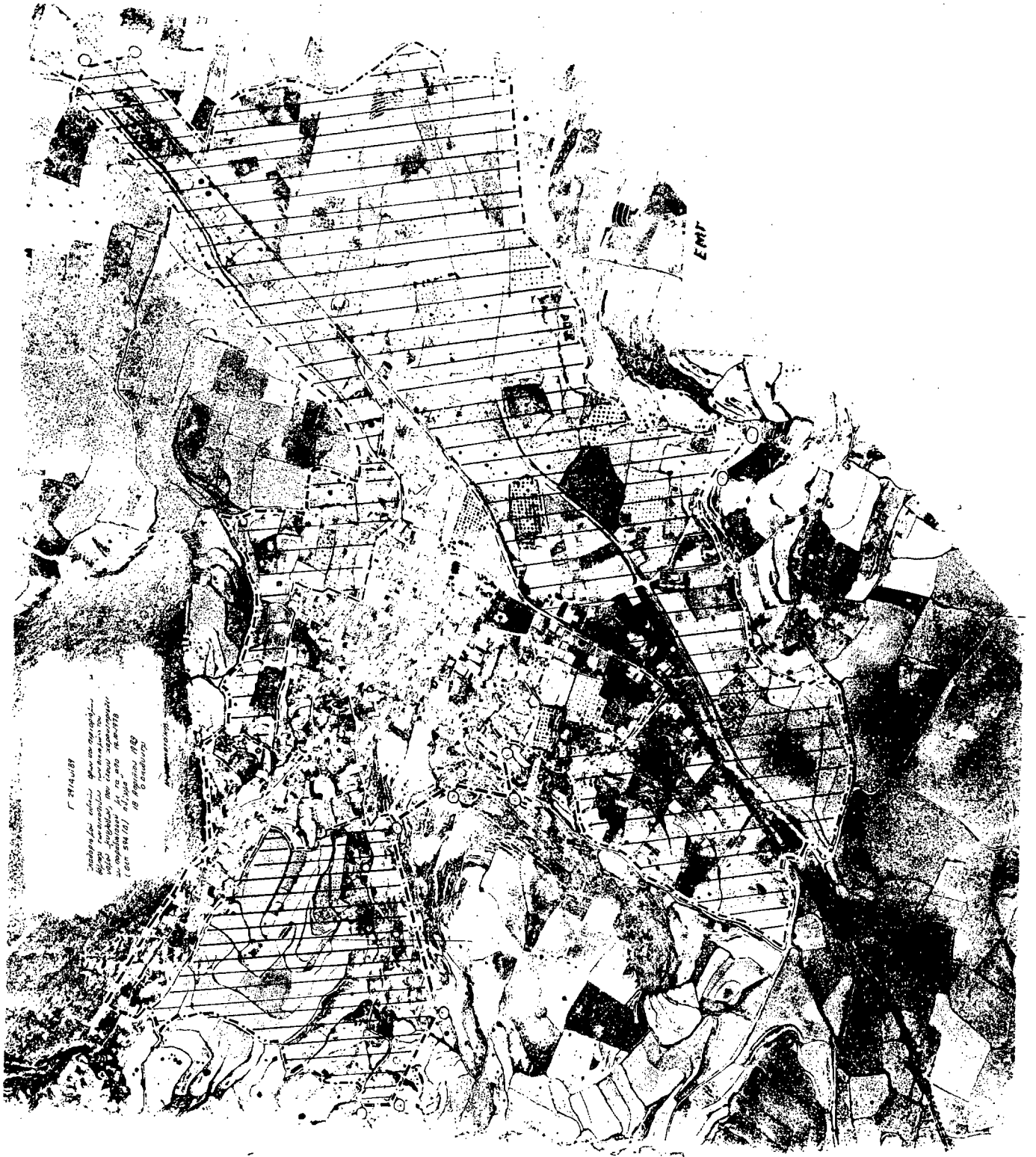

Γ. ΣΤΑΥΡΙΔΗΣ

Σημειώνεται ότι η παρούσα
αεροφωτογράφιση έγινε
από αεροπλάνο, με αερο-
σφαιρική κάμερα, το 1958
(Σελ. 5110) στην
18. 11. 1958
Ε. Μ. Π.

ΕΜΠ





Γ 28140/89 "Αναδιοργάνωση
επιπέδου έργων για την αποκατάσταση
επιπέδου των εργασιών του υδροστατικού, που
έχουν καταργηθεί, με την απόφαση της
αριθ. 13-26-1989 (412.544 Α) η Σύμβαση"
Αθήνα 18 Ιανουαρίου 1989
Ο Δ. ΠΡΩΤ.



Γ 29140

"Αποδοχών" επί των έργων
 διά της τραπεζοκρίσεως των
 πολιτικών, που έχουν χαρα-
 κτηριστικά βίαια στο 19.4.1940
 10-13-1940 19/8/1940

18 ΑΠΡΙΛΙΟΥ

1940



Γ. 29.140/89

Μεταρρυθμίσεις επί των όρων και προϋποθέσεων
 θέσεων των σκελετών των σιδηρέων τουρλοειδών
 κρηπιδιών που είχαν καταρρυθμιστεί με το
 Δ.Δ. 14.10.1978 (ΦΕΚ 544, Δ')

18 Απριλίου 1989
 Ο Διευθυντής

Ο Διευθυντής

ΑΠΟΦΑΣΕΙΣ

Αριθ. 43074/2285

(2)

«Χαρακτηρισμός ως διατηρητέου του κτιρίου που βρίσκεται στην Πάτρα (ν. Αχαΐας) επί της οδού Παναχαϊκού 5 και καθορισμός ειδικών όρων και περιορισμών δόμησης».

**Ο ΥΠΟΥΡΓΟΣ
ΠΕΡΙΒΑΛΛΟΝΤΟΣ, ΧΩΡΟΤΑΞΙΑΣ ΚΑΙ
ΔΗΜΟΣΙΩΝ ΕΡΓΩΝ**

Έχοντας υπόψη:

1. Τις διατάξεις των άρθρων 3 και 4 (παρ. 2) του ν. 1577/1985 «Γενικός Οικοδομικός Κανονισμός» (Α' 210), όπως τροποποιήθηκαν με το άρθρο 1 (παρ. 1 και 2) του ν. 1772/1988 «Τροποποίηση διατάξεων του ν. 1577/1985 «ΓΟΚ» και άλλες σχετικές διατάξεις (Α' 91)».

2. Τις διατάξεις της υπ' αριθ. 15883/1903/8.2.1988 κοινής απόφασης του Υπουργού Προεδρίας της Κυβερνήσεως και του Αναπληρωτή Υπουργού Περιβάλλοντος, Χωροταξίας και Δημοσίων Έργων (Β' 142).

3. Την από 25.11.1987 αιτιολογική έκθεση της Δ/νσης Παραδοσιακών Οικισμών και Περιβάλλοντος (Γ7), την οποία υιοθετεί η Διεύθυνση Πολεοδομικού Σχεδιασμού, Τμήμα Παραδοσιακών Οικισμών με το υπ' αριθ. 311/Δ/89 σήμα της.

4. Την από 14.4.1988 (αριθ. πρωτ. Χ 3684/15.4.88) ένσταση με τις αντιρρήσεις των Στάθη Τσαρτόλια, Νίκου Τσαρτόλια, Κων/νου Τσαρτόλια, Χρυσούλας Ξυδία.

5. Την από 25.11.1988 εισήγηση επί των αντιρρήσεων των ενδιαφερομένων της Διεύθυνσης Πολεοδομικού Σχεδιασμού, Τμήμα Παραδοσιακών Οικισμών.

6. Τις διατάξεις του άρθρου 6 παρ. 1 εδαφ. γ του υπ' αριθ. 51/1988 π.δ/τος «Οργανισμός Υπουργείου Περιβάλλοντος, Χωροταξίας και Δημοσίων Έργων (Α' 19), αποφασίζουμε:

1. Χαρακτηρίζεται ως διατηρητέο το κτίριο που βρίσκεται στην Πάτρα (ν. Αχαΐας) επί της οδού Παναχαϊκού 5, φερόμενου ως ιδιοκτησία Ευσταθίου Τσαρτόλια, όπως φαίνεται με μαύρη διαγράμμιση στο σχετικό πρωτότυπο διάγραμμα σε κλίμακα 1:1000 που θεωρήθηκε από τον Προϊστάμενο της Δ/νσης Τοπογραφικών Εφαρμογών με την υπ' αριθ. 43074/1989 πράξη του.

Ακριβές αντίγραφο του διαγράμματος αυτού θα είναι αναρτημένο για είκοσι (20) τουλάχιστον ημέρες από τη δημοσίευση της απόφασης αυτής στο τμήμα Αρχείου Σχεδίων της Δ/νσης Τοπογραφικών Εφαρμογών του Υπουργείου Περιβάλλοντος, Χωροταξίας και Δημοσίων Έργων, οδός Πουλίου και Αμαλιάδος 17 για να λάβουν γνώση οι ενδιαφερόμενοι.

2. Διατηρητέο χαρακτηρίζεται το αρχικό κτίριο και οι εναρμονιζόμενες με αυτό μεταγενέστερες προσθήκες, όχι όμως και τα κάθε είδους υπάρχοντα προσκτίσματα που αλλοιώνουν την μορφή του.

Ο καθορισμός των προκτισμάτων και των επεμβάσεων που πρέπει να γίνουν σε αυτά γίνονται από την Επιτροπή Πολεοδομικού και Αρχιτεκτονικού Ελέγχου (ΕΠΑΕ).

3. Στο χαρακτηριζόμενο ως διατηρητέο κτίριο απαγορεύεται κάθε αφαίρεση, αλλοίωση ή καταστροφή των επί μέρους αρχιτεκτονικών και διακοσμητικών στοιχείων του.

4. Επιτρέπεται η επισκευή, ο εκσυγχρονισμός των εγκαταστάσεων, η ενίσχυση του φέροντα οργανισμού, η εσωτερική διαρρύθμιση καθώς και επεμβάσεις για λόγους λειτουργικούς, εφόσον δεν αλλιώνεται ο αρχιτεκτονικός χαρακτήρας του διατηρητέου κτιρίου.

5. Δεν επιτρέπεται η τοποθέτηση φωτεινών ή μη ειγγραφών και διαφημίσεων στο διατηρητέο κτίριο. Επιτρέπεται μόνο η τοποθέτηση επιγραφών περιορισμένων διαστάσεων που πληροφορούν για την χρήση των χώρων του κτιρίου.

6. α) Αιτήσεις για ανέγερση νέων κτιρίων στο οικοπέδο ή προσθήκες στο διατηρητέο κτίριο, αποστέλλονται από την πολεοδομική υπηρεσία στην αρμόδια Δ/νση Πολεοδομικού Σχεδιασμού, Τμήμα Παραδοσιακών Οικισμών του Υπουργείου Περιβάλλοντος, Χωροταξίας και Δημοσίων Έργων με γνώμη της Επιτροπής Πολεοδομικού και Αρχιτεκτονικού Ελέγχου (ΕΠΑΕ) για ειδικές ρυθμίσεις, σύμφωνα με την παραγρ. 2 του άρθρου 4 του ν. 1577/85 ΓΟΚ εφόσον δεν παραβιάζεται το διατηρητέο κτίριο και ο χώρος που το περιβάλλει.

β) Κατ' εξαίρεση από το προηγούμενο εδάφιο επιτρέπονται προσθήκες περιορισμένων διαστάσεων εφόσον κριθούν απαραίτητες για την λειτουργική εξυπηρέτηση του κτιρίου μετά από έγκριση της Επιτροπής Πολεοδομικού και Αρχιτεκτονικού Ελέγχου (ΕΠΑΕ).

7. Για οποιαδήποτε επέμβαση στο εξωτερικό και εσωτερικό του διατηρητέου κτιρίου και στον περιβάλλοντα χώρο του, καθώς και για την τοποθέτηση επιγραφών, απαιτείται η έγκριση της Επιτροπής Πολεοδομικού και Αρχιτεκτονικού Ελέγχου (ΕΠΑΕ).

8. Η ισχύς της παρούσας απόφασης αρχίζει από τη δημοσίευσή της στην Εφημερίδα της Κυβερνήσεως.

Αθήνα, 16 Μαΐου 1989

Ο ΥΠΟΥΡΓΟΣ

ΜΑΝΟΛΗΣ ΠΑΠΑΣΤΕΦΑΝΑΚΙΣ

Αριθ. 43075/2286

(3)

«Χαρακτηρισμός ως διατηρητέου του κτιρίου που βρίσκεται εντός του ρυμοτομικού σχεδίου του δήμου Πατρέων (ν. Αχαΐας) επί της οδού Αγίου Νικολάου αρ. 33 και καθορισμός ειδικών όρων και περιορισμών δόμησης αυτού».

**Ο ΥΠΟΥΡΓΟΣ
ΠΕΡ/ΝΤΟΣ, ΧΩΡΟΤΑΞΙΑΣ & ΔΗΜΟΣΙΩΝ ΕΡΓΩΝ**

Έχοντας υπόψη:

1. Τις διατάξεις του ν. 1577/1985 «Γενικός Οικοδομικός Κανονισμός» (Α' 210) και ειδικότερα τα άρθρα 3 και 4 (παρ. 2), όπως τροποποιήθηκε με τις διατάξεις του ν. 1772/1980 «Τροποποίηση διατάξεων του Ν. 1577/1985 «Γενικός Οικοδομικός Κανονισμός» και άλλες σχετικές διατάξεις» (Α' 91).

2. Την υπ' αριθ. Γ46/15883/1903/8.2.88 κοινή απόφαση του Υπουργού Προεδρίας της Κυβερνήσεως και του Αναπληρωτή Υπουργού Περιβάλλοντος, Χωροταξίας και Δημοσίων Έργων (Β' 142).

3. Την από 25.11.88 αιτιολογική έκθεση της Δ/νσης Πολεοδομικού Σχεδιασμού, Τμήμα Παραδοσιακών Οικισμών του Υπουργείου Περιβάλλοντος, Χωροταξίας και Δημοσίων Έργων.

4. Την από 21.2.89 σύμφωνη γνώμη της Κων/νας Οικονομοπούλου για το χαρακτηρισμό ως διατηρητέου του παρακάτω κτιρίου, αποφασίζουμε:

1. Χαρακτηρίζεται ως διατηρητέο το κτίριο που βρίσκεται εντός του ρυμοτομικού σχεδίου του δήμου Πατρέων επί της οδού Αγ. Νικολάου αρ. 33, φερόμενο ως ιδιοκτησία Κων/νας Οικονομοπούλου όπως φαίνεται με μαύρη διαγράμμιση στο σχετικό πρωτότυπο διάγραμμα σε κλίμακα 1:1000 που θεωρήθηκε από τον Προϊστάμενο της Δ/νσης Τοπογραφικών Εφαρμογών με την υπ' αριθ. 43075/1989 πράξη του, ακριβές αντίγραφο του οποίου αναρτάται στην Δ/νση Τοπογραφικών Εφαρμογών, Τμήμα Αρχείου Σχεδίων του Υπουργείου Περιβάλλοντος, Χωροταξίας και Δημοσίων Έργων επί είκοσι (20) τουλάχιστον ημέρες από την επομένη της δημοσίευσης της παρούσας απόφασης στην Εφημερίδα της Κυβερνήσεως.

2. Στο χαρακτηριζόμενο ως διατηρητέο κτίριο απαγορεύεται κάθε αφαίρεση αλλοίωση ή καταστροφή των επί μέρους αρχιτεκτονικών στοιχείων του.

3. Επιτρέπεται η επισκευή, ο εκσυγχρονισμός των εγκαταστάσεων, η ενίσχυση του φέροντα οργανισμού, η εσωτερική διαρρύθμιση καθώς και επεμβάσεις για λόγους λειτουργικούς του διατηρητέου κτιρίου εφόσον δεν αλλοιώνεται ο αρχιτεκτονικός του χαρακτήρας.

4. Απαγορεύεται η τοποθέτηση φωτεινών επιγραφών και διαφημίσεων στο διατηρητέο κτίριο. Επιτρέπεται μόνο η τοποθέτηση επιγραφών περιορισμένων διαστάσεων που πληροφορούν για την χρήση των χώρων του κτιρίου.

5. Για οποιαδήποτε οικοδομική εργασία στο εξωτερικό και εσωτερικό του διατηρητέου κτιρίου και του περιβάλλοντος χώρου του καθώς και για την τοποθέτηση επιγραφών απαιτείται η έγκριση της Επιτροπής Πολεοδομικού και Αρχιτεκτονικού Ελέγχου (ΕΠΑΕ).

6. Αίτηση για προσθήκη στο διατηρητέο κτίριο αποστέλλεται από την Πολεοδομική Υπηρεσία στην αρμόδια Υπηρεσία του Υπουργείου Περιβάλλοντος, Χωροταξίας και Δημοσίων Έργων με γνωμοδότηση της Επιτροπής Πολεοδομικού και Αρχιτεκτονικού Ελέγχου (ΕΠΑΕ) για ειδικές ρυθμίσεις σύμφωνα με τις διατάξεις του άρθρου 4 παρ. 2 του ν. 1577/85 περί Γενικού Οικοδομικού Κανονισμού, εφόσον δεν παραβιάζεται το διατηρητέο κτίριο και ο χώρος που το περιβάλλει.

7. Επιβάλλεται η αφαίρεση των τεντών στα παράθυρα του α' ορόφου, η αφαίρεση της επιγραφής από το κιγκλιδώμα του εξώστη καθώς και η αποκατάσταση της όψης του ισόγειου μέσα στην στοά, μετά από έγκριση της Επιτροπής Πολεοδομικού και Αρχιτεκτονικού Ελέγχου (ΕΠΑΕ).

8. Η ισχύς της παρούσας απόφασης αρχίζει από τη δημοσίευσή της στην Εφημερίδα της Κυβερνήσεως.

Αθήνα, 16 Μαΐου 1989

Ο ΥΠΟΥΡΓΟΣ

ΜΑΝΟΛΗΣ ΠΑΠΑΣΤΕΦΑΝΑΚΙΣ

ΕΘΝΙΚΟ ΤΥΠΟΓΡΑΦΕΙΟ

Εκδίδει την ΕΦΗΜΕΡΙΔΑ ΤΗΣ ΚΥΒΕΡΝΗΣΕΩΣ από το 1833

Διεύθυνση : Καποδιστρίου 34	Οι Υπηρεσίες του ΕΘΝΙΚΟΥ ΤΥΠΟΓΡΑΦΕΙΟΥ
Ταχ. Κώδικας : 104 32	Λειτουργούν καθημερινά από 8.00' έως 13.30'
TELEX : 22.3211 YPET GR	

ΧΡΗΣΙΜΕΣ ΠΛΗΡΟΦΟΡΙΕΣ

- * Πώληση ΦΕΚ όλων των Τευχών Καποδιστρίου 25 τηλ.: 52.39.762
- * ΒΙΒΛΙΟΘΗΚΗ: Σολωμού 51 τηλ.: 52.48.188
- * Για φωτοαντίγραφα παλαιών τευχών στην οδό Σολωμού 51 τηλ.: 52.48.141
- * Τμήμα πληροφόρησης: Για τα δημοσιεύματα των ΦΕΚ τηλ.: 52.25.713 - 52.49.547

- * Οδηγίες για δημοσιεύματα Ανωνύμων Εταιρειών και ΕΠΕ τηλ.: 52.48.785
- Πληροφορίες για δημοσιεύματα Ανωνύμων Εταιρειών και ΕΠΕ τηλ.: 52.25.761

- * Αποστολή ΦΕΚ στην επαρχία με καταβολή της αξίας του δια μέσου Δημοσίου Ταμείου Για πληροφορίες: τηλ.: 52.48.320

Τιμές κατά τεύχος της ΕΦΗΜΕΡΙΔΑΣ ΤΗΣ ΚΥΒΕΡΝΗΣΕΩΣ:

Κάθε τεύχος μέχρι 8 σελίδες δρχ. 20. Από 9 σελίδες μέχρι 16 δρχ. 30, από 17 έως 24 δρχ. 40

Από 25 σελίδες και πάνω η τιμή πώλησης κάθε φύλλου (8σέλιδου ή μέρους αυτού) αυξάνεται κατά 20 δρχ.

Μπορείτε να γίνετε συνδρομητής για όποιο τεύχος θέλετε. Θα σας αποστέλλεται με το Ταχυδρομείο.

ΕΤΗΣΙΕΣ ΣΥΝΔΡΟΜΕΣ

Κωδικός αριθ. κατάθεσης στο Δημόσιο Ταμείο 2531

Κωδικός αριθ. κατάθεσης στο Δημόσιο Ταμείο 3512

Η ετήσια συνδρομή είναι:

α) Για το Τεύχος Α'	Δρχ.	7.000
β) » » » Β'	»	10.000
γ) » » » Γ'	»	4.000
δ) » » » Δ'	»	10.000
ε) » » » Αναπτυξιακών Πράξεων	»	8.000
στ) » » » Ν.Π.Δ.Δ.	»	4.000
ζ) » » » ΠΑΡΑΡΤΗΜΑ	»	2.000
η) » » » Δεлт. Εμπ. & Βιομ. Ιδ.	»	5.000
θ) » » » Αν. Ειδικού Δικαστηρίου	»	1.000
ι) » » » Α.Ε. & Ε.Π.Ε.	»	20.000
ια) Για όλα τα Τεύχη	»	45.000

Ποσοστό 5% υπέρ του Ταμείου Αλληλοβοήθειας του Προσωπικού (ΤΑΠΕΤ)

Δρχ.	350
»	500
»	200
»	500
»	400
»	200
»	100
»	250
»	50
»	1.000
»	2.250

Πληροφορίες: τηλ. 52.48.320