



ΕΦΗΜΕΡΙΣ ΤΗΣ ΚΥΒΕΡΝΗΣΕΩΣ

ΤΗΣ ΕΛΛΗΝΙΚΗΣ ΔΗΜΟΚΡΑΤΙΑΣ

ΑΘΗΝΑ
24 ΑΥΓΟΥΣΤΟΥ 1989

ΤΕΥΧΟΣ ΤΕΤΑΡΤΟ

ΑΡΙΘΜΟΣ ΦΥΛΛΟΥ
517

ΠΕΡΙΕΧΟΜΕΝΑ

ΑΠΑΛΛΟΤΡΙΩΣΕΙΣ ΑΠΟΦΑΣΕΙΣ

- Κήρυξη αναδασωτέας έκτασης τριών (3) στρεμμάτων στη θέση Δυό Ποτάμια Κοινότητας Ώλενας Νομού Ηλείας. 1
Κήρυξη αναδασωτέας έκτασης 0,300 (300 τ.μ.) στρεμμάτων στη θέση «Βροντολό» Κοινότητας Ώλενας Νομού Ηλείας. 2

ΠΟΛΕΟΔΟΜΙΑ ΑΠΟΦΑΣΕΙΣ

- Κατηγοριοποίηση και καθορισμός ορίων οικισμού Τέμενης Κοινότητας Τέμενης Επαρχίας Αιγιαλείας Ν. Αχαΐας. 3
Κατηγοριοποίηση και καθορισμός ορίων οικισμού Διακοπτό, Καλυβίτης, Κερνίτσα, Λόφος Κοινότητα Διακοπτού Επαρχίας Αιγιαλείας Ν. Αχαΐας. 4
Κατηγοριοποίηση και καθορισμός ορίων οικισμού Ελαιώνα Κοιν. Ελαιώνα επαρχίας Αιγιαλείας Ν. Αχαΐας. 5
Κατηγοριοποίηση και καθορισμός ορίων οικισμού Σκεπαστό της Κοινότητας Σκεπαστού Επαρχίας Καλαβρύτων Ν. Αχαΐας. . . 6
Κατηγοριοποίηση και καθορισμός ορίων οικισμού Άνω Βλασία της Κοινότητας Άνω Βλασίας Επαρχίας Καλαβρύτων Ν. Αχαΐας. . 7
Κατηγοριοποίηση και καθορισμός ορίων οικισμού Βαλιμίτικων Πετρόπουλου Κοινότητας Βαλιμίτικων Επαρχίας Αιγιαλείας Ν. Αχαΐας. 8
Κατηγοριοποίηση και καθορισμός ορίων οικισμού Μεσσορούγι, Σόλος, Βουναριάνικα, Λυκιάνικα Κοιν. Μεσσορουγίου επαρχίας Καλαβρύτων Ν. Αχαΐας. 9
Συμπλήρωση της Χ 12.729/1.3.88 απόφασης Νομαρχ. Αχαΐας. . 10
Τροποποίηση ρυμοτομικού σχεδίου Δήμου Βουλιαγμένης με χαρακτηριστικό χώρων πρασίνου. 11

ΑΠΑΛΛΟΤΡΙΩΣΕΙΣ ΑΠΟΦΑΣΕΙΣ

- Αριθ. 1545 (1)
Κήρυξη αναδασωτέας έκτασης τριών (3) στρεμμάτων στη θέση Δυό Ποτάμια Κοινότητας Ώλενας Νομού Ηλείας.
Ο ΝΟΜΑΡΧΗΣ ΗΛΕΙΑΣ

Έχοντας υπόψη:

1. Τις διατάξεις για διοικητική αποκέντρωση και την 5651/85 από-

φαση Ν. Ηλείας «περί παροχής εξουσιοδότησεως στους πρ/νους των Υπ.ρ. υπογράφει εντολή Νομ. αποφάσεις κ.λπ.».

2. Τις διατάξεις του άρθρου 117 παρ. 3 του Συντάγματος της χώρας.

3. Τις διατάξεις του Ν. 998/79 «περί προστασίας των Δασών κ.λπ.» και ειδικότερα:

α) του άρθρου 41 παρ. 1,

β) του άρθρου 38 παρ. 1.

4. Τις διαταγές του Υπουργείου Γεωργίας:

α) 160417/1180/6.7.80,

β) 182447/3049/24.9.80.

γ) 141823/24.2.83.

5. Την 4311/21.7.89 πρόταση του Δασαρχείου Πύργου για κήρυξη της δασεκτάσεως, που αναφέρεται στο θέμα, ως αναδασωτέας διότι η δασική βλάστηση, που την κάλυπτε, καταστράφηκε με πυρκαγιά στις 27.2.89 και επιβάλλεται η εκ νέου αναδάσωσή της, αποφασίζουμε:

Κηρύσσουμε αναδασωτέα με σκοπό την επαναδημιουργία, με φυσική αναγέννηση, της δασικής βλάστησης που καταστράφηκε με πυρκαγιά στις 27.2.89 τη Δημόσια δασική έκταση εμβαδού τριών (3) στρεμμάτων που βρίσκεται στη θέση Δυό Ποτάμια της Κοινότητας Ώλενας Ν. Ηλείας.

Προσδιορίζεται από τα στοιχεία Α, Β, Γ, Δ, Α και έχει όρια:

Ανατολικά: Με δημόσιο δάσος Χαλ. Πεύκης.

Δυτικά: Με αγροτικό δρόμο.

Βόρεια: Με δημόσιο δάσος Χαλ. Πεύκης.

Νότια: Με δημόσιο δάσος Χαλ. Πεύκης,

όπως φαίνεται στο συνημμένο διάγραμμα που αποτελεί αναπόσπαστο μέρος της απόφασης αυτής.

Η απόφαση αυτή να δημοσιευθεί στην Εφημερίδα της Κυβερνήσεως.

Πύργος, 4 Αυγούστου 1989

Ο Νομαρχών

ΛΕΩΝΙΔΑΣ ΒΑΣΙΛΟΠΟΥΛΟΣ

Ανύκει στην 1515/84 Απόφ. ΝΟ Ηλείας

ΑΠΟΣΤΑΣΜΑ ΓΑΡΤΟΥ

Περιοχής Λιγυδέντος Ωλενας Νομού Ηλείας στο οποίο φαίνεται η έπιταβη που κείναι στη Δ.Θ. δύο ποτάμια.
Κλίμακα 1:20.000

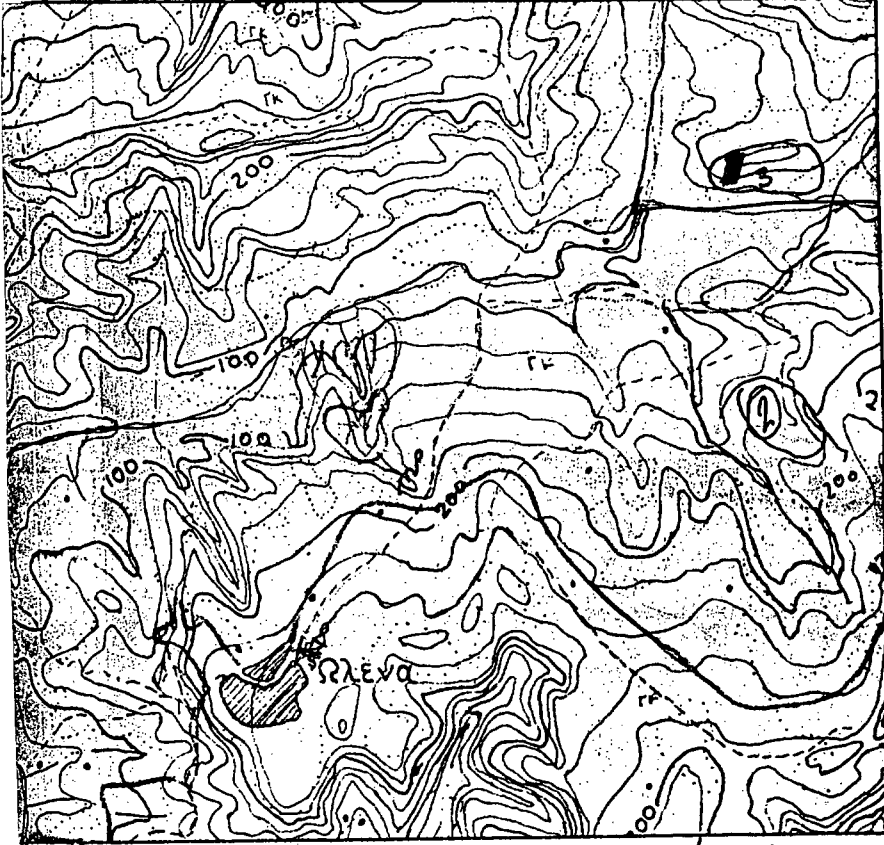

ΥΠΟΜΟΝΗΜΑ

■ : κείναι έπιταβη

ΤΟΠΟΓΡΑΦΙΚΟ ΔΙΑΓΡΑΜΜΑ

Σης παραπάνω δαβιανής έπιτάσεως. Έμβ. 3,000 β.μ.μ.
Κλίμακα 1:1000

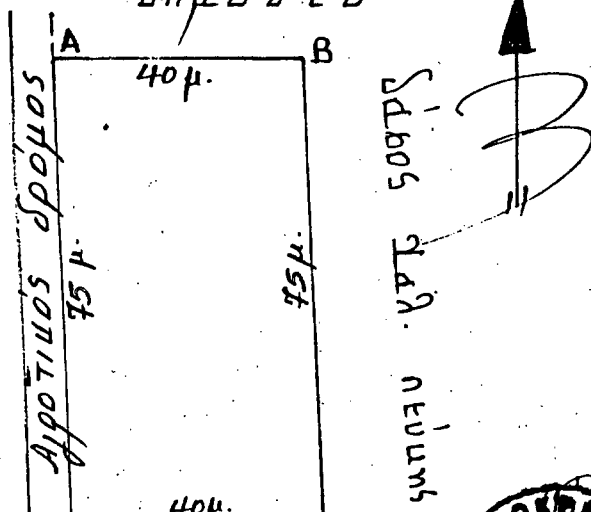

Πύργος 21-Γ-89
Ο Σωτήρης

Παν. Σαββαρος
Δαβίος με Α^θ

ΘΕΩΡΗΘΗΚΕ
Μόρνος 198
ΟΝΥΜΑΤΟΣ Ηλείας

21-Γ-89
Παν. Σαββαρος
Δαβίος με Α^θ

Πύργος Γ-89
Ε.Ν
Ο Αντώνης Δαβίος
Δαβίος με Α^θ

Αριθ. 1544

(2)

Κήρυξη αναδάσωσης έκτασης 0,300 (300 τ.μ.) στρεμμάτων στη θέση «Βροντολό» Κοινότητας Ωλενας Νομού Ηλείας.

Ο ΝΟΜΑΡΧΗΣ ΗΛΕΙΑΣ

Έχοντας υπόψη:

1. Τις διατάξεις για διοικητική αποκέντρωση και την 5651/85 απόφαση Ν. Ηλείας «περί παροχής εξουσιοδοτήσεως στους πρ/νους των Υπ.ρ. υπογράφει εντολή Νομ. αποφάσεις κ.λπ.».
2. Τις διατάξεις του άρθρου 117 παρ. 3 του Συντάγματος της χώρας.
3. Τις διατάξεις του Ν. 998/79 «περί προστασίας των Δασών κ.λπ.» και ειδικότερα:
 - α) του άρθρου 41 παρ. 1,
 - β) του άρθρου 38 παρ. 1.
4. Τις διαταγές του Υπουργείου Γεωργίας:
 - α) 160417/1180/8.7.80,
 - β) 182447/3049/24.9.80.
 - γ) 141823/24.2.83.
5. Την 4312/21.7.89 πρόταση του Δασαρχείου Πύργου για κήρυξη

της δασεκτάσεως, που αναφέρεται στο θέμα, ως αναδάσωση διότι η δασική βλάστηση, που την κάλυπτε, καταστράφηκε με πυρκαγιά στις 8.3.89 και επιβάλλεται η εκ νέου αναδάσωσή της, αποφασίζουμε:

Κηρύσσουμε αναδάσωση με σκοπό την επαναδημιουργία, με φυσική αναγέννηση, της δασικής βλάστησης που καταστράφηκε με πυρκαγιά στις 8.3.89 τη Δημόσια δασική έκταση εμβαδού 0,300 (300 τ.μ.) στρεμμάτων που βρίσκεται στη θέση «Βροντολό» της Κοινότητας Ωλενας Ν. Ηλείας.

Προσδιορίζεται από τα στοιχεία Α, Β, Γ, Δ, Α και έχει όρια:
 Ανατολικά: Με δημόσιο δάσος Χαλεπίου Πεύκης.
 Δυτικά: Με δημόσιο δάσος Χαλεπίου Πεύκης.
 Βόρεια: Με δημόσιο δάσος Χαλεπίου Πεύκης.
 Νότια: Με αγρό,
 όπως φαίνεται στο συνημμένο διάγραμμα που αποτελεί αναπόσπαστο μέρος της απόφασης αυτής.

Η απόφαση αυτή να δημοσιευθεί στην Εφημερίδα της Κυβερνήσεως.

Πύργος, 4 Αυγούστου 1989

Ο Νομαρχών
 ΛΕΩΝΙΔΑΣ ΒΑΣΙΛΟΠΟΥΛΟΣ

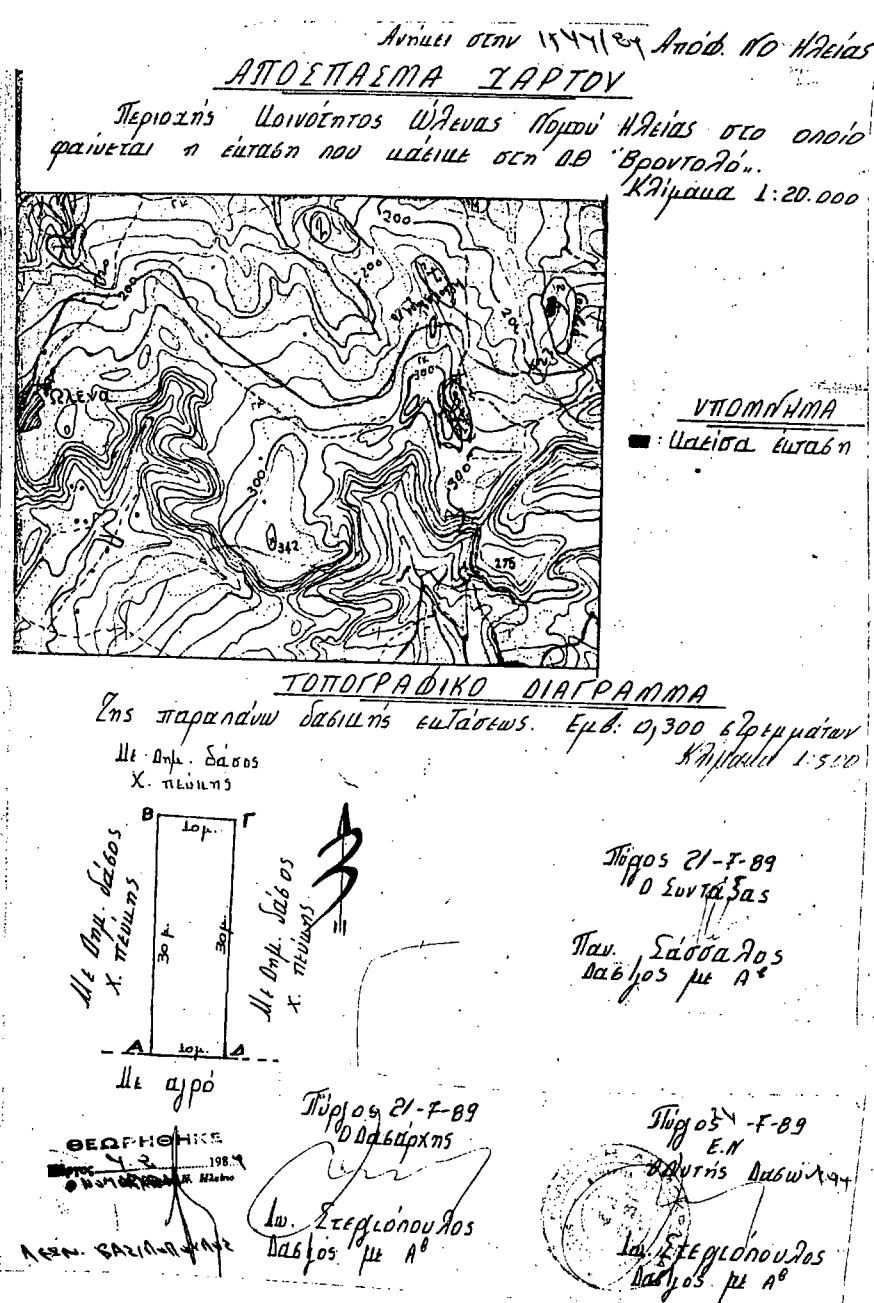

ΠΟΛΕΟΔΟΜΙΑ

ΑΠΟΦΑΣΕΙΣ

Αριθ. Χ ΟΙΚ. 8596 σχετ. Χ 7221/89 (3)

Κατηγοριοποίηση και καθορισμός ορίων οικισμού Τέμενης Κοινότητας Τέμενης Επαρχίας Αιγιαλείας Ν. Αχαΐας.

Ο ΝΟΜΑΡΧΗΣ ΑΧΑΪΑΣ

Έχοντας υπόψη:

1. Το από 24.4.85 (ΦΕΚ 181 Δ/3.5.85) «περί τρόπου καθορισμού ορίων οικισμών της χώρας μέχρι 2.000 κατοίκους, κατηγορίας αυτών και καθορισμός όρων και περιορισμών δόμησής τους».

2. Το από 14.2.87 Π.Δ. (ΦΕΚ 133Δ/23.2.87) που αφορά τροποποίηση, των από 24.4.85 «Τρόπος καθορισμού ορίων οικισμών της χώρας μέχρι 2.000 κατοίκους κατηγορίες αυτών και καθορισμός όρων και περιορισμών δόμησής τους» (ΦΕΚ 181Δ) και από 20.8.85 «Πολιοδότηση και επέκταση οικισμών της χώρας μέχρι 2.000 κατοίκους και τροποποίησή του από 24.4.85 Π. Δ/τος ΦΕΚ 414/Δ».

3. Τα πληθυσμιακά στοιχεία της τελευταίας απογραφής του Κράτους της ΕΣΥΕ.

4. Τη μελέτη σχεδιασμού ανοικτών πόλεων που εκπονήθηκε από ομάδα μελετητών που έκανε προτάσεις για την οριοθέτηση, κατηγοριοποίηση κ.λπ. των οικισμών του Ν. Αχαΐας σύμφωνα με τις προδιαγραφές του ΥΠΕΧΩΔΕ.

5. Τις υπ' αριθμ. 53/85 και 57/85 αποφάσεις Κοινοτικού Συμβουλίου Τέμενης.

6. Την υπ' αριθμ. Π9/3/23.6.89 γνωμοδότηση του Συμβουλίου ΧΟΠ του Ν. Αχαΐας, αποφασίζουμε:

1. Την κατηγοριοποίηση του οικισμού Τέμενη όπως παρακάτω:

- Θέση στο χώρο: (Α2) Παραλιακός, Τουριστικός.

- Βαθμός προστασίας: (Β3) Αδιάφορος.

- Δυναμικότητα: (Γ2) Στάσιμος.

- Βαθμός διασποράς: (Δ1) Συνεκτικός.

- Μέγεθος: (Ε3) Μεγάλος.

2. Καθορίζουμε τα όρια του οικισμού Τέμενη, όπως αυτά φαίνονται στο διάγραμμα του οικισμού σε κλίμακα 1:5000 που συνοδεύει την απόφαση που φέρει την σφραγίδα του ΣΧΟΠ.

3. Εντός των ορίων των οικισμών ισχύουν οι γενικοί όροι δόμησής που προβλέπονται από το Π.Δ. ΦΕΚ 181Α/3.5.85 όπως τροποποιήθηκε με το από 14.2.87 Π.Δ. (ΦΕΚ 133Δ/23.2.87). Και για τον οικισμό Τέμενη αρτιότητα γηπέδου 1.000 τ.μ.

4. Κατά παρέκλιση εντός των ορίων του οικισμού θεωρούνται άρτια τα οικοπέδα με όποιο εμβαδόν είχαν στις 3.5.85 ημέρα δημοσίευσης του από 24.4.85 Π. Δ/τος.

5. α) Πριν από οποιαδήποτε κατάτμηση οικοπέδων εντός των ορίων του οικισμού θα πρέπει να θεωρείται το σχετικό τοπογραφικό διάγραμμα από το Τμήμα Πολεοδομίας και Π.Ε. της Νομαρχίας ώστε να εξασφαλίζεται η συνέχεια των υπαρχόντων κοινόχρηστων χώρων και η δημιουργία νέων κοινόχρηστων χώρων σύμφωνα με τα οριζόμενα στις διατάξεις της παρ. 1 του άρθρου 6 του από 24.4.1985 Δ/τος όπως αυτό τροποποιήθηκε με το από 14.2.87 Π.Δ/γμα (ΦΕΚ 133Δ/23.2.87).

β) Να εξασφαλίζεται οπωσδήποτε η συνέχεια των υφισταμένων ή εγχεκρμένων δρόμων του οικισμού.

Κατά τα λοιπά ισχύουν τα οριζόμενα στο Δ/γμα της 24.4.85 (ΦΕΚ 181Δ/3.5.85) όπως τροποποιήθηκε με το από 14.2.87 Π.Δ. (ΦΕΚ 133Δ/23.2.87).

Η απόφαση αυτή να δημοσιευθεί στην Εφημερίδα της Κυβερνήσεως.

Το διάγραμμα σε κλ. 1:5000 θα αναρτηθεί στο Τ.Π. και Π.Ε. Πάτρας από 5.8.89 έως 20.8.89.

Πάτρα, 26 Ιουλίου 1989

Ο Νομαρχών Διευθυντής

ΣΤΕΦΑΝΟΣ ΦΑΡΔΕΛΑΣ

Αριθ. Χ ΟΙΚ. 8595 Σχ. Χ 7218/89

(4)

Κατηγοριοποίηση και καθορισμός ορίων οικισμού Διακοπτό, Καλυβίτης, Κερνίτσα, Λόφος Κοινότητα Διακοπτό Επαρχίας Αιγιαλείας Ν. Αχαΐας.

Ο ΝΟΜΑΡΧΗΣ ΑΧΑΪΑΣ

Έχοντας υπόψη:

1. Το από 24.4.85 (ΦΕΚ 181 Δ/3.5.85) «Περί τρόπου καθορισμού ορίων οικισμών της χώρας μέχρι 2.000 κατοίκους, κατηγορίας αυτών και καθορισμός όρων και περιορισμών δόμησής τους».

2. Το από 14.2.87 Π.Δ. (ΦΕΚ 133Δ/23.2.87) που αφορά τροποποίηση, των από 24.4.85 «Τρόπος καθορισμού ορίων οικισμών της χώρας μέχρι 2.000 κατοίκους κατηγορίες αυτών και καθορισμός όρων και περιορισμών δόμησής τους» (ΦΕΚ 181Δ) και από 20.8.85 «Πολιοδότηση και επέκταση οικισμών της χώρας μέχρι 2.000 κατοίκους και τροποποίησή του από 24.4.85 Π. Δ/τος ΦΕΚ 414/Δ».

3. Τα πληθυσμιακά στοιχεία της τελευταίας απογραφής του Κράτους της ΕΣΥΕ.

4. Τη μελέτη σχεδιασμού ανοικτών πόλεων που εκπονήθηκε από ομάδα μελετητών που έκανε προτάσεις για την οριοθέτηση, κατηγοριοποίηση κ.λπ. των οικισμών του Ν. Αχαΐας σύμφωνα με τις προδιαγραφές του ΥΠΕΧΩΔΕ.

5. Την υπ' αριθμ. 14/85 απόφαση Κοινοτικού Συμβουλίου Διακοπτό.

6. Την υπ' αριθμ. Π9/7/23.6.89 γνωμοδότηση του Συμβουλίου ΧΟΠ του Ν. Αχαΐας, αποφασίζουμε:

1. Την κατηγοριοποίηση των οικισμών Διακοπτό, Καλυβίτης, Κερνίτσα, Λόφος όπως παρακάτω:

- Θέση στο χώρο: (Α3) Μη περιαστικοί, μη παραλιακοί, μη τουριστικοί Καλυβίτης, Κερνίτσα, Λόφος.

(Α2) Παραλιακός, Τουριστικός Διακοπτό.

- Βαθμός προστασίας: (Β3) Αδιάφορος.

- Δυναμικότητα: (Γ1) Δυναμικός Διακοπτό.

(Γ2) Στάσιμοι, Κερνίτσα Λόφος.

(Γ3) Φθίνων Καλυβίτης.

- Βαθμός διασποράς: (Δ1) Συνεκτικοί.

- Μέγεθος: (Ε1) Μικροί Καλυβίτης, Κερνίτσα, Λόφος.

(Ε3) Μεγάλος Διακοπτό.

2. Καθορίζουμε τα όρια των οικισμών Διακοπτό, Καλυβίτης, Κερνίτσα, Λόφος, όπως αυτά φαίνονται στο διάγραμμα του οικισμού σε κλίμακα 1:5000 που συνοδεύει την απόφαση που φέρει την σφραγίδα του ΣΧΟΠ.

3. Εντός των ορίων των οικισμών ισχύουν οι γενικοί όροι δόμησής που προβλέπονται από το Π.Δ. ΦΕΚ 181Α/3.5.85 όπως τροποποιήθηκε με το από 14.2.87 Π.Δ. (ΦΕΚ 133Δ/23.2.87). Για τους οικισμούς Καλυβίτης, Κερνίτσα, Λόφος αρτιότητα γηπέδου 700 τ.μ., για το Διακοπτό αρτιότητα γηπέδου 1.000 τ.μ.

4. Κατά παρέκλιση εντός των ορίων του οικισμού θεωρούνται άρτια τα οικοπέδα με όποιο εμβαδόν είχαν στις 3.5.85 ημέρα δημοσίευσης του από 24.4.85 Π. Δ/τος.

5. α) Πριν από οποιαδήποτε κατάτμηση οικοπέδων εντός των ορίων του οικισμού θα πρέπει να θεωρείται το σχετικό τοπογραφικό διάγραμμα από το Τμήμα Πολεοδομίας και Π.Ε. της Νομαρχίας ώστε να εξασφαλίζεται η συνέχεια των υπαρχόντων κοινόχρηστων χώρων και η δημιουργία νέων κοινόχρηστων χώρων σύμφωνα με τα οριζόμενα στις διατάξεις της παρ. 1 του άρθρου 6 του από 24.4.1985 Δ/τος όπως αυτό τροποποιήθηκε με το από 14.2.87 Π.Δ/γμα (ΦΕΚ 133Δ/23.2.87).

β) Να εξασφαλίζεται οπωσδήποτε η συνέχεια των υφισταμένων ή εγχεκρμένων δρόμων του οικισμού.

Να εξασφαλίζεται οπωσδήποτε η μη ένταξη σε αρχαιολογικές περιοχές με την χορήγηση βεβαιώσεων από την αντίστοιχη υπηρεσία ιδιοκτησιών στις οποίες πρόκειται να γίνουν οικοδομικές εργασίες και βρίσκονται στους οικισμούς Κερνίτσα Καλυβίτης, Λόφος.

Κατά τα λοιπά ισχύουν τα οριζόμενα στο Δ/γμα της 24.4.85 (ΦΕΚ 181Δ/3.5.85) όπως τροποποιήθηκε με το από 14.2.87 Π.Δ. (ΦΕΚ 133Δ/23.2.87).

Η απόφαση αυτή να δημοσιευθεί στην Εφημερίδα της Κυβερνήσεως.

Το διάγραμμα σε κλ. 1:5000 θα αναρτηθεί στο Τ.Π. και Π.Ε. Πάτρας από 5.8.89 έως 20.8.89.

Πάτρα, 26 Ιουλίου 1989

Ο Νομαρχών Διευθυντής
ΣΤΕΦΑΝΟΣ ΦΑΡΔΕΛΛΑΣ

Αριθ. Χ.οικ 8594 σχετ. Χ7221/89 (5)

Κατηγοριοποίηση και καθορισμός ορίων οικισμού Ελαιώνα Κοιν. Ελαιώνα επαρχίας Αιγιάλειας Ν. Αχαΐας.

Ο ΝΟΜΑΡΧΗΣ ΑΧΑΪΑΣ

Έχοντας υπόψη:

1. Το από 24.4.85 (ΦΕΚ 181Δ/3.5.85) «περί τρόπου καθορισμού ορίων οικισμών της χώρας μέχρι 2.000 κατοίκους, κατηγορίας αυτών και καθορισμός όρων και περιορισμών δόμησής τους».

2. Το από 14.2.87 Π.Δ. (ΦΕΚ 133Δ/23.2.87) που αφορά τροποποίηση, των από 24.4.85 «Τρόπος καθορισμού ορίων οικισμών της χώρας μέχρι 2000 κατοίκους κατηγορίες αυτών και καθορισμός όρων και περιορισμών δόμησής τους (ΦΕΚ 181Δ) και από 20.8.85 «πολεοδόμηση και επέκταση οικισμών της χώρας μέχρι 2000 κατοίκους και τροποποίηση του από 24.4. Π. Δ/τος (ΦΕΚ 414/Δ)».

3. Τα πληθυσμιακά στοιχεία της τελευταίας απογραφής του Κράτους της ΕΣΥΕ.

4. Τη μελέτη σχεδιασμού ανοικτών πόλεων που εκπονήθηκε από ομάδα μελετητών που έκανε προτάσεις για την οριοθέτηση, κατηγοριοποίηση κ.λ.π. των οικισμών του Ν. Αχαΐας σύμφωνα με τις προδιαγραφές του ΥΠΕΧΩΔΕ.

5. Την υπ' αριθμ. 1/86 απόφαση του Κοινοτικού Συμβουλίου Ελαιώνας.

6. Την υπ' αριθμ. 9/4/23.6.89 γνωμοδότηση του Συμβουλίου ΧΟΠ του Ν. Αχαΐας, αποφασίζουμε:

1. Την κατηγοριοποίηση του οικισμού Ελαιώνα όπως παρακάτω:

- Θέση στο χώρο: (Α2) Παραλιακός, Τουριστικός.
- Βαθμός προστασίας: (Β2) Αδιάφορος
- Δυναμικότητα: (Γ1) Δυναμικός
- Βαθμός διασποράς: (Δ1) Συνεκτικός
- Μέγεθος: (Ε2) Μεσαίος.

2. Καθορίζουμε τα όρια του οικισμού Ελαιώνα όπως αυτά φαίνονται στο διάγραμμα του οικισμού σε κλίμακα 1:5000 που συνοδεύει την απόφαση που φέρει την σφραγίδα του ΣΧΟΠ.

3. Εντός των ορίων των οικισμών ισχύουν οι γενικοί όροι δόμησης που προβλέπονται από το Π.Δ. ΦΕΚ 181Δ/3.5.85 όπως τροποποιήθηκε με το από 14.2.87 Π.Δ. ΦΕΚ 133Δ/23.2.87 και για τον οικισμό Ελαιώνα αρτιότητα γηπέδου 1000 τ.μ.

4. Κατά παρέκκλιση εντός των ορίων του οικισμού θεωρούνται άρτια τα οικοπέδα με όποιο εμβαδό είχαν στις 3.5.85 ημέρα δημοσίευσης του από 24.4.85 Π. Δ/τος.

5. α) Πριν από οποιαδήποτε κατάτμηση οικοπέδων εντός των ορίων του οικισμού θα πρέπει να θεωρείται το σχετικό τοπογραφικό διάγραμμα από το Τμήμα Πολεοδομίας και Π.Ε. της Νομαρχίας ώστε να εξασφαλίζεται η συνέχεια των υπαρχόντων κοινόχρηστων χώρων και η δημιουργία νέων κοινόχρηστων χώρων σύμφωνα με τα οριζόμενα στις διατάξεις της παρ. 1 του άρθρου 6 του από 24.4.1985 Δ/τος όπως αυτό τροποποιήθηκε με το από 14.2.87 Π. Δ/γμα (ΦΕΚ 133Δ/23.2.87).

β) Να εξασφαλίζεται οπωσδήποτε η συνέχεια των υφισταμένων ή εγχεκριμένων δρόμων του οικισμού.

Κατά τα λοιπά ισχύουν τα οριζόμενα στο Δ/γμα της 24.4.85 (ΦΕΚ 181Δ/3.5.85) όπως τροποποιήθηκε με το από 14.2.87 (ΦΕΚ 133Δ/23.2.87).

Η απόφαση αυτή να δημοσιευθεί στην Εφημερίδα της Κυβερνήσεως.

Τα διαγράμματα σε κλ. 1:5000 θα αναρτηθούν στο Τ.Π. και Π.Ε. Πάτρας από 5.8.89 έως 20.8.89.

Πάτρα, 26 Ιουλίου 1989

Ο Νομάρχης Διευθυντής
ΣΤΕΦΑΝΟΣ ΦΑΡΔΕΛΛΑΣ

Αριθ. Χ.οικ 8593 σχετ. Χ7220/89

(6)

Κατηγοριοποίηση και καθορισμός ορίων οικισμού Σκεπαστό της Κοινότητας Σκεπαστού Επαρχίας Καλαβρύτων Ν. Αχαΐας.

Ο ΝΟΜΑΡΧΗΣ ΑΧΑΪΑΣ

Έχοντας υπόψη:

1. Το από 24.4.85 (ΦΕΚ 181Δ/3.5.85) «περί τρόπου καθορισμού ορίων οικισμών της χώρας μέχρι 2.000 κατοίκους, κατηγορίας αυτών και καθορισμός όρων και περιορισμών δόμησής τους».

2. Το από 14.2.87 Π.Δ. (ΦΕΚ 133Δ/23.2.87) που αφορά τροποποίηση, των από 24.4.85 «Τρόπος καθορισμού ορίων οικισμών της χώρας μέχρι 2000 κατοίκους κατηγορίες αυτών και καθορισμός όρων και περιορισμών δόμησής τους (ΦΕΚ 181Δ) και από 20.8.85 «πολεοδόμηση και επέκταση οικισμών της χώρας μέχρι 2000 κατοίκους και τροποποίηση του από 24.4.85 Π. Δ/τος (ΦΕΚ 414/Δ)».

3. Τα πληθυσμιακά στοιχεία της τελευταίας απογραφής του Κράτους της ΕΣΥΕ.

4. Τη μελέτη σχεδιασμού ανοικτών πόλεων που εκπονήθηκε από ομάδα μελετητών που έκανε προτάσεις για την οριοθέτηση, κατηγοριοποίηση κ.λ.π. των οικισμών του Ν. Αχαΐας σύμφωνα με τις προδιαγραφές του ΥΠΕΧΩΔΕ.

5. Την υπ' αριθμ. 2/86 απόφαση του Κοινοτικού Συμβουλίου Σκεπαστού.

6. Την υπ' αριθμ. 9/5/23.6.89 γνωμοδότηση του Συμβουλίου ΧΟΠ του Ν. Αχαΐας, αποφασίζουμε:

1. Καθορίζουμε τα όρια του οικισμού Σκεπαστού όπως αυτά φαίνονται στο διάγραμμα του οικισμού σε κλίμακα 1:5000 που συνοδεύει την απόφαση που φέρει την σφραγίδα του ΣΧΟΠ.

2. Εντός των ορίων των οικισμών ισχύουν οι γενικοί όροι δόμησης που προβλέπονται από το Π.Δ. ΦΕΚ 181Δ/3.5.85 όπως τροποποιήθηκε με το από 14.2.87 Π.Δ. ΦΕΚ 133Δ/23.2.87 και για τον οικισμό Σκεπαστό αρτιότητα γηπέδου 600 τ.μ.

3. Κατά παρέκκλιση εντός των ορίων του οικισμού θεωρούνται άρτια τα οικοπέδα με όποιο εμβαδόν είχαν στις 3.5.86 ημέρα δημοσίευσης του από 24.4.85 Π. Δ/τος.

4. α) Πριν από οποιαδήποτε κατάτμηση οικοπέδων εντός των ορίων του οικισμού θα πρέπει να θεωρείται το σχετικό τοπογραφικό διάγραμμα από το Τμήμα Πολεοδομίας και Π.Ε. της Νομαρχίας ώστε να εξασφαλίζεται η συνέχεια των υπαρχόντων κοινόχρηστων χώρων και η δημιουργία νέων κοινόχρηστων χώρων σύμφωνα με τα οριζόμενα στις διατάξεις της παρ. 1 του άρθρου 6 του από 24.4.1985 Δ/τος όπως αυτό τροποποιήθηκε με το από 14.2.87 Π. Δ/γμα (ΦΕΚ 133Δ/23.2.87).

β) Να εξασφαλίζεται οπωσδήποτε η συνέχεια των υφισταμένων ή εγχεκριμένων δρόμων του οικισμού.

Οι δρόμοι με πλάτος μεγαλύτερο των 6,00 μ. παραμένουν ως έχουν. Οι υπόλοιποι δρόμοι καινούργιοι ή υφιστάμενοι θα έχουν πλάτος 6,00μ.

Κατά τα λοιπά ισχύουν τα οριζόμενα στο Δ/γμα της 24.4.85 (ΦΕΚ 181Δ/3.5.85) όπως τροποποιήθηκε με το από 14.2.87 (ΦΕΚ 133Δ/23.2.87).

Η απόφαση αυτή να δημοσιευθεί στην Εφημερίδα της Κυβερνήσεως.

Τα διαγράμματα σε κλ. 1:5000 θα αναρτηθούν στο Τ.Π. και Π.Ε. Πάτρας από 5.8.89 έως 20.8.89.

Πάτρα, 26 Ιουλίου 1989

Ο Νομάρχης Διευθυντής
ΣΤΕΦΑΝΟΣ ΦΑΡΔΕΛΛΑΣ

Αριθ. Χ.οικ 8592 σχετ. Χ7224/89

(7)

Κατηγοριοποίηση και καθορισμός ορίων οικισμού Άνω Βλασία της Κοινότητας Άνω Βλασίας Επαρχίας Καλαβρύτων Ν. Αχαΐας.

Ο ΝΟΜΑΡΧΗΣ ΑΧΑΪΑΣ

Έχοντας υπόψη:

1. Το από 24.4.85 (ΦΕΚ 181Δ/3.5.85) «περί τρόπου καθορισμού ορίων οικισμών της χώρας μέχρι 2.000 κατοίκους, κατηγορίας αυτών και καθορισμός όρων και περιορισμών δόμησής τους».

2. Το από 14.2.87 Π.Δ. (ΦΕΚ 133Δ/23.2.87) που αφορά τροποποίηση, των από 24.4.85 «Τρόπος καθορισμού ορίων οικισμών της χώρας μέχρι 2000 κατοίκους κατηγορίες αυτών και καθορισμός όρων και περιορισμών δόμησής τους (ΦΕΚ 181Δ) και από 20.8.85 «πολεο-

δόμηση και επέκταση οικισμών της χώρας μέχρι 2000 κατοίκους και τροποποίησή του από 24.4.85 Π. Δ/τος (ΦΕΚ 414/Δ).

3. Τα πληθυσμιακά στοιχεία της τελευταίας απογραφής του Κράτους της ΕΣΥΕ.

4. Τη μελέτη σχεδιασμού ανοικτών πόλεων που εκπονήθηκε από ομάδα μελετητών που έκανε προτάσεις για την οριοθέτηση, κατηγοριοποίηση κ.λπ. των οικισμών του Ν. Αχαΐας σύμφωνα με τις προδιαγραφές του ΥΠΕΧΩΔΕ.

5. Την υπ' αριθμ. 34/85 απόφαση του Κοινοτικού Συμβουλίου Άνω Βλασίας.

6. Την υπ' αριθμ. 9/1/23.6.89 γνωμοδότηση του Συμβουλίου ΧΟΠ του Ν. Αχαΐας, αποφασίζουμε:

1. Την κατηγοριοποίηση του οικισμού Άνω Βλασία όπως παρακάτω:

- Θέση στο χώρο: (Α3) μη περιαστικός, μη παραλιακός, μη τουριστικός

- Βαθμός προστασίας: (Β2) ενδιαφέρων

- Δυναμικότητα: (Γ1) Δυναμικός

- Βαθμός διασποράς: (Δ1) Συνεκτικός

- Μέγεθος: (Ε2) Μεσαίος.

2. Καθορίζουμε τα όρια του οικισμού Άνω Βλασία όπως αυτά φαίνονται στο διάγραμμα του οικισμού σε κλίμακα 1:5000 που συνοδεύει την απόφαση που φέρει την σφραγίδα του ΣΧΟΠ.

3. Εντός των ορίων των οικισμών ισχύουν οι γενικοί όροι δόμησης που προβλέπονται από το Π.Δ. ΦΕΚ 181Δ/3.5.85 όπως τροποποιήθηκε με το από 14.2.87 Π.Δ. ΦΕΚ 133Δ/23.2.87 και για τον οικισμό Άνω Βλασία αρτιότητα γηπέδου 500 τ.μ.

4. Κατά παρέκκλιση εντός των ορίων του οικισμού θεωρούνται άρτια τα οικοπέδα με όποιο εμβαδό είχαν στις 3.5.85 ημέρα δημοσίευσης του από 24.4.85 Π. Δ/τος.

5. Για τον οικισμό Άνω Βλασία επιβάλλονται οι παρακάτω ειδικοί όροι δόμησης:

α. Επιχώμαση με στέγη με κεραμίδια χρώματος ώχρας ή κόκκινα.

β. Όλες οι όψεις του κυρίου πέτρινες ή σοβάς κονίαμα λευκό.

γ. Ανοιχτοί εξώστες καλυμμένοι ή ακάλυπτοι ξύλινοι ή άλλο υλικό βαμμένο, όχι συνεχόμενοι.

δ. Στηθαία ξύλινα ή άλλο υλικό βαμμένο.

ε. Εξωτερικά κουφώματα ξύλινα ή άλλο υλικό βαμμένο.

6. α) Πριν από οποιαδήποτε κατάτμηση οικοπέδων εντός των ορίων του οικισμού θα πρέπει να θεωρείται το σχετικό τοπογραφικό διάγραμμα από το Τμήμα Πολεοδομίας και Π.Ε. της Νομαρχίας ώστε να εξασφαλίζεται η συνέχεια των υπαρχόντων κοινόχρηστων χώρων και η δημιουργία νέων κοινόχρηστων χώρων σύμφωνα με τα οριζόμενα στις διατάξεις της παρ. 1 του άρθρου 6 του από 24.4.1985 Δ/τος όπως αυτό τροποποιήθηκε με το από 14.2.87 Π. Δ/γμα (ΦΕΚ 133Δ/23.2.87).

β) Να εξασφαλίζεται οπωσδήποτε η συνέχεια των υφισταμένων ή εκγεκριμένων δρόμων του οικισμού.

Κατά τα λοιπά ισχύουν τα οριζόμενα στο Δ/γμα της 24.4.85 (ΦΕΚ 181Δ/3.5.85) όπως τροποποιήθηκε με το από 14.2.87 (ΦΕΚ 133Δ/23.2.87).

Η απόφαση αυτή να δημοσιευθεί στην Εφημερίδα της Κυβερνήσεως.

Το διάγραμμα σε κλ. 1:5000 θα αναρτηθεί στο Τ.Π. και Π.Ε. Πάτρας από 5.8.89 έως 20.8.89.

Πάτρα, 26 Ιουλίου 1989

Ο Νομάρχης Διευθυντής
ΣΤΕΦΑΝΟΣ ΦΑΡΔΕΛΛΑΣ

Αριθ. Χ οικ. 8591 σχετ. Χ 7223/89 (8)

Κατηγοριοποίηση και καθορισμός ορίων οικισμού Βαλιμίτικων Πετρόπουλου Κοινότητας Βαλιμίτικων Επαρχίας Αιγιαλείας Ν. Αχαΐας.

Ο ΝΟΜΑΡΧΗΣ ΑΧΑΪΑΣ

Έχοντας υπόψη:

1. Το από 24.4.85 (ΦΕΚ 181 Δ/3.5.85) «περί τρόπου καθορισμού ορίων οικισμών της χώρας μέχρι 2.000 κατοίκους, κατηγορίας αυτών και καθορισμού όρων και περιορισμών δόμησης τους».

2. Το από 14.2.87 Π.Δ. (ΦΕΚ 133 Δ/23.2.87) που αφορά τροποποίηση, των από 24.4.85 «Τρόπος καθορισμού ορίων οικισμών της

χώρας μέχρι 2000 κατοίκους κατηγορίας αυτών και καθορισμός όρων και περιορισμών δόμησης τους» (ΦΕΚ 181 Δ) και από 20.8.85 «πολεοδόμηση και επέκταση οικισμών της χώρας μέχρι 2000 κατοίκους και τροποποίησή του από 24.4.85 Π. Δ/τος ΦΕΚ 414/Δ».

3. Τα πληθυσμιακά στοιχεία της τελευταίας απογραφής του Κράτους της ΕΣΥΕ.

4. Τη μελέτη σχεδιασμού ανοικτών πόλεων που εκπονήθηκε από ομάδα μελετητών που έκανε προτάσεις για την οριοθέτηση, κατηγοριοποίηση κ.λπ. των οικισμών του Ν. Αχαΐας, σύμφωνα με τις προδιαγραφές του ΥΠΕΧΩΔΕ.

5. Τις υπ' αριθ. 59/86 και 41/88 αποφάσεις Κοινοτικού Συμβουλίου Βαλιμίτικων.

6. Την υπ' αριθμ. 79/2/23.6.89 γνωμοδότηση του Συμβουλίου ΧΟΠ του Ν. Αχαΐας, αποφασίζουμε:

1. Την κατηγοριοποίηση των οικισμών Βαλιμίτικων, Πετρόπουλου όπως παρακάτω:

- Θέση στο χώρο/(Α2) Παραλιακοί

- Βαθμός προστασίας (Β3) Αδιάφοροι.

- Δυναμικότητα: (Γ2) Στάσιμοι.

- Βαθμός διασποράς: (Δ1) Συνεκτικοί.

- Μέγεθος: (Ε2) Μεσαίοι.

2. Καθορίζουμε τα όρια των οικισμών Βαλιμίτικων, Πετρόπουλου όπως αυτά φαίνονται στο διάγραμμα του οικισμού σε κλίμακα 1:5000 που συνοδεύει την απόφαση που φέρει την σφραγίδα του ΣΧΟΠ.

3. Εντός των ορίων των οικισμών ισχύουν οι γενικοί όροι δόμησης που προβλέπονται από το Π.Δ. ΦΕΚ 181 Δ/3.5.85 όπως τροποποιήθηκε με το από 14.2.87 Π.Δ. ΦΕΚ 133Δ/23.2.87 και για τους οικισμούς Βαλιμίτικα, Πετρόπουλου αρτιότητα γηπέδου 1000 τ.μ.

4. Κατά παρέκκλιση εντός των ορίων του οικισμού θεωρούνται άρτια τα οικοπέδα με όποιο εμβαδόν είχαν στις 3.5.85 ημέρα δημοσίευσης του από 24.4.85 Π. Δ/τος.

5.α) Πριν από οποιαδήποτε κατάτμηση οικοπέδων εντός των ορίων του οικισμού θα πρέπει να θεωρείται το σχετικό τοπογραφικό διάγραμμα από το Τμήμα Πολεοδομίας Π.Ε. της Νομαρχίας ώστε να εξασφαλίζεται η συνέχεια των υπαρχόντων κοινόχρηστων χώρων και η δημιουργία νέων κοινόχρηστων χώρων σύμφωνα με τα οριζόμενα στις διατάξεις της παρ. 1 του άρθρου 6 του από 24.4.1985 Δ/τος όπως αυτό τροποποιήθηκε με το από 14.2.87 Π. Δ/γμα (ΦΕΚ 133 Δ/23.2.87).

β) Να εξασφαλίζεται οπωσδήποτε η συνέχεια των υφισταμένων ή εκγεκριμένων δρόμων του οικισμού.

Κατά τα λοιπά ισχύουν τα οριζόμενα στο Δ/γμα της 24.4.85 (ΦΕΚ 181 Δ/3.5.85) όπως τροποποιήθηκε με το από 14.2.87 Π.Δ. (ΦΕΚ 133 Δ/23.2.87).

Η απόφαση αυτή να δημοσιευθεί στην Εφημερίδα της Κυβερνήσεως.

Τα διαγράμματα σε κλμ. 1:5000 θα αναρτηθούν στο Τ.Π και ΠΕ Πάτρας από 5.8.89 έως 20.8.89.

Πάτρα 26 Ιουλίου 1989

Ο Νομαρχών Διευθυντής
ΣΤΕΦΑΝΟΣ ΦΑΡΔΕΛΛΑΣ

Αριθ. Χ οικ. 8589 σχετ. Χ 7219/89 (9)

Κατηγοριοποίηση και καθορισμός ορίων οικισμού Μεσσορούγι, Σόλος, Βουναριάνικα, Λυκιάνικα Κοιν. Μεσσορουγίου επαρχίας Καλαβρύτων Ν. Αχαΐας.

Ο ΝΟΜΑΡΧΗΣ ΑΧΑΪΑΣ

Έχοντας υπόψη:

1. Το από 24.4.85 (ΦΕΚ 181 Δ/3.5.85) «περί τρόπου καθορισμού ορίων οικισμών της χώρας μέχρι 2.000 κατοίκους, κατηγορίας αυτών και καθορισμού όρων και περιορισμών δόμησης τους».

2. Το από 14.2.87 Π.Δ. (ΦΕΚ 133 Δ/23.2.87) που αφορά τροποποίηση, των από 24.4.85 «Τρόπος καθορισμού ορίων οικισμών της χώρας μέχρι 2000 κατοίκους κατηγορίας αυτών και καθορισμός όρων και περιορισμών δόμησης τους» (ΦΕΚ 181 Δ) και από 20.8.85 «πολεοδόμηση και επέκταση οικισμών της χώρας μέχρι 2000 κατοίκους και τροποποίησή του από 24.4.85 Π. Δ/τος ΦΕΚ 414/Δ».

3. Τα πληθυσμιακά στοιχεία της τελευταίας απογραφής του Κράτους της ΕΣΥΕ.

4. Τη μελέτη σχεδιασμού ανοικτών πόλεων που εκπονήθηκε από ομάδα μελετητών που έκανε προτάσεις για την οριοθέτηση, κατηγοριοποίηση κ.λπ. των οικισμών του Ν. Αχαΐας, σύμφωνα με τις προδιαγραφές του ΥΠΕΧΩΔΕ.

5. Την υπ' αριθ. 4/86 απόφαση του Κοινοτικού Συμβουλίου Μεσσορουγίου.

6. Την υπ' αριθμ. π. 9/6/23.6.89 γνωμοδότηση του Συμβουλίου ΧΟΠ του Ν. Αχαΐας, αποφασίζουμε:

1. Την κατηγοριοποίηση των οικισμών Μεσσορούγι, Σόλος, Βουναριάνικα, Λυκιάνικα όπως παρακάτω:

- Θέση στο χώρο: (Α3) Μη περιαστικοί, μη παραλιακοί, μη τουριστικοί

- Βαθμός προστασίας (Β2) Ενδιαφέροντος.

- Δυναμικότητα: (Γ2) Στάσιμοι.

- Βαθμός διασποράς: (Δ1) Συνεκτικοί.

- Μέγεθος: (Ε1) Μικροί.

2. Καθορίζουμε τα όρια των οικισμών Μεσσορούγι, Σόλος, Βουναριάνικα, Λυκιάνικα όπως αυτά φαίνονται στο διάγραμμα του οικισμού σε κλίμακα 1:5000 που συνοδεύει την απόφαση που φέρει την σφραγίδα του ΣΧΟΠ.

3. Εντός των ορίων των οικισμών ισχύουν οι γενικοί όροι δόμησης που προβλέπονται από το Π.Δ. ΦΕΚ 181 Δ/3.5.85 όπως τροποποιήθηκε με το από 14.2.87 Π.Δ. ΦΕΚ 133Δ/23.2.87 και για τους οικισμούς Μεσσορούγι, Βουναριάνικα, Σόλος, Λυκιάνικα αρτιότητα γηπέδου 500 τ.μ.

4. Επιβάλλονται ειδικοί όροι δόμησης για τους παραπάνω οικισμούς όπως αναλυτικά παραθέτουμε:

α. Επι κάλυψη με στέγη με κεραμίδια χρώματος ώχρας ή κόκκινα.

β. Όλες οι όψεις του κυρίου πέτρινες ή σοβάς - κονίαμα λευκό.

γ. Ανοικτοί εξώστες καλυμμένοι ή ακάλυπτοι ξύλινοι ή άλλο υλικό βαμμένο, όχι συνεχόμενοι.

δ. Στηθαία ξύλινα ή άλλο υλικό βαμμένο.

ε. Εξωτερικά κουφώματα ξύλινα ή άλλο υλικό βαμμένο.

5. Κατά παρέκλιση εντός των ορίων του οικισμού θεωρούνται άρτια τα οικοπέδα με όποιο εμβαδόν είχαν στις 3.5.85 ημέρα δημοσίευσης του από 24.4.85 Π. Δ/τος.

6. α) Πριν από οποιαδήποτε κατάτμηση οικοπέδων εντός των ορίων του οικισμού θα πρέπει να θεωρείται σχετικό τοπογραφικό διάγραμμα από το Τμήμα Πολεοδομίας και Π.Ε. της Νομαρχίας ώστε να εξασφαλίζεται η συνέχιση των υπαρχόντων κοινόχρηστων χώρων και η δημιουργία νέων κοινόχρηστων χώρων σύμφωνα με τα οριζόμενα στις διατάξεις της παρ. 1 του άρθρου 6 του από 24.4.1985 Δ/τος όπως αυτό τροποποιήθηκε με το από 14.2.87 Π. Δ/γμα (ΦΕΚ 133 Δ/23.2.87).

β) Να εξασφαλίζεται οπωσδήποτε η συνέχεια των υφισταμένων ή εγκεκριμένων δρόμων του οικισμού.

7. Να εξασφαλίζεται οπωσδήποτε η μη ένταξη σε δασικές εκτάσεις με την χορήγηση βεβαιώσεων από την αντίστοιχη υπηρεσία, ιδιοκτησιών στις οποίες πρόκειται να γίνουν οικοδομικές εργασίες.

Κατά τα λοιπά ισχύουν τα οριζόμενα στο Δ/γμα της 24.4.85 (ΦΕΚ 181 Δ/3.5.85) όπως τροποποιήθηκε με το από 14.2.87.

Η απόφαση αυτή να δημοσιευθεί στην Εφημερίδα της Κυβερνήσεως.

Το διάγραμμα σε κλίμ. 1:5000 θα αναρτηθεί στο Τ.Π και Π.Ε Πάτρας από 5.8.89 έως 20.8.89.

Πάτρα 26 Ιουλίου 1989

Ο Νομαρχών Διευθυντής
ΣΤΕΦΑΝΟΣ ΦΑΡΔΕΛΛΑΣ

Αριθ. Χ οικ. 8590 σχ. Χ 7216/89

(10)

Συμπλήρωση της Χ 12.729/1.3.88 απόφασης Νομαρχ. Αχαΐας.

Ο ΝΟΜΑΡΧΗΣ ΑΧΑΪΑΣ

Έχοντας υπόψη:

Την αρ. Χ 12729/1.3.88 απόφαση που αφορά τον καθορισμό των απομακρυσμένων οικισμών όπου εξουσιοδοτείται ο πρόεδρος της Κοινότητας για την χορήγηση οικοδομικών αδειών, αποφασίζουμε:

Εντάσσουμε την Κοινότητα Καταρράκτη στους απομακρυσμένους οικισμούς που καθορίστηκε με την απόφαση αυτή συμπληρώνοντάς την ως εξής:

Επαρχία Πάτρας, Κοινότητα 43. Καταρράκτη, οικισμός Καταρράκτη.

Πάτρα 26 Ιουλίου 1989

Ο Νομαρχών Διευθυντής
ΣΤΕΦΑΝΟΣ ΦΑΡΔΕΛΛΑΣ

Αριθ. 432710/1251

(11)

Τροποποίηση ρυμοτομικού σχεδίου Δήμου Βουλιαγμένης με χαρακτηριστικό χώρων πρασίνου.

Ο ΝΟΜΑΡΧΗΣ ΠΕΙΡΑΙΑ

Έχοντας υπόψη:

1. Το Ν. Δ/γμα της 17.7/16.8.1923.

2. Την παρ. 2 του άρθ. 4 του Ν. 622/77.

3. Το Π. Δ/γμα 183/9.5.86 (ΦΕΚ 70/Α/5.6.86).

4. Το Ν. Δ/γμα 1147/72 «περί Διοικήσεως Μειζονος Πρωτεύουσας».

5. Την εγκύκλιο με αρ. Δ. 7/13.1/17/11.12.72.

6. Το Π. Δ/γμα 910/77 «περί Οργανισμού Υ.Δ.Ε.».

7. Τον Ν. 1032/80 περί Υ.Χ.Ο.Π.

8. Τον Ν. 1558/85 περί «Κυβερνήσεως και Κυβερνητικών Οργάνων», αρθ. 24 παρ. 1.

9. Τους Ν. 1232/82 και 1235/82.

10. Την Υπουργική απόφαση 7524/1151/83 (ΦΕΚ 767/Β/83).

11. Τις με αριθμ. 79/87 και 104/87 αποφάσεις του Δημ. Συμβουλίου του Δήμου Βουλιαγμένης.

12. Την γνωμοδότηση του Ν.Δ. ΠΕΧΩΔΕ από την συνεδρίαση της 14.7.89 πρακτικό 22, αποφασίζουμε:

Εγκρίνεται η τροποποίηση του εγκ. ρυμ. σχεδίου του Δήμου Βουλιαγμένης με χαρακτηρισμό σε χώρους πρασίνου.

1. Τμήματος του Ο.Τ 67, όπως φαίνεται σημειωμένο με τα στοιχεία (ΑΒΓΔΕΖΗΑ) στο σχεδ/μα με αρ. 1 σε κλίμακα 1/500 που συνοδεύει την απόφαση.

2. Τμήματος του ΟΤ 130 όπως φαίνεται σημειωμένο με τα στοιχεία (ΑΒΓΔΕΖΗΘΙΚΑΜΝΑ) στο σχεδ/μα με αριθμ. 2 σε κλίμ. 1/100 που συνοδεύει την απόφαση.

3. Το Ο.Τ. 79, όπως φαίνεται στο σχεδ/μα με αριθμ. 4 σε κλ. 1/1000 που συνοδεύει την απόφαση.

Για ενημέρωση των ενδιαφερόμενων τα παραπάνω σχεδ/ματα θα αναρτηθούν επί δεκαπενθημέρου στα γραφεία της Δ/σης Πολ/μίας Πειραιά, οδός Νόταρά 93-95.

Η απόφαση αυτή να δημοσιευθεί στην Εφημερίδα της Κυβερνήσεως.

Πειραιάς, 25 Ιουλίου 1989

Η Νομαρχούσα Διευθύντρια
ΙΩΑΝΝΑ ΛΕΠΕΤΣΟΥ

ΕΘΝΙΚΟ ΤΥΠΟΓΡΑΦΕΙΟ

Εκδίδει την ΕΦΗΜΕΡΙΔΑ ΤΗΣ ΚΥΒΕΡΝΗΣΕΩΣ από το 1833

Διεύθυνση : Καποδιστρίου 34
 Ταχ. Κώδικας: 104 32
 TELEX : 22.3211 YPET GR

Οι Υπηρεσίες του ΕΘΝΙΚΟΥ ΤΥΠΟΓΡΑΦΕΙΟΥ
 λειτουργούν καθημερινά από 8.00' έως 13.30'

ΧΡΗΣΙΜΕΣ ΠΛΗΡΟΦΟΡΙΕΣ

- Πώληση ΦΕΚ όλων των Τευχών Καποδιστρίου 25 τηλ.: 52.39.762
- ΒΙΒΛΙΟΘΗΚΗ: Σολωμού 51 τηλ.: 52.48.188
- Για φωτοαντίγραφα παλαιών τευχών στην οδό Σολωμού 51 τηλ.: 52.48.141
- Τμήμα πληροφόρησης: Για τα δημοσιεύματα των ΦΕΚ τηλ.: 52.25.713 - 52.49.547

- Οδηγίες για δημοσιεύματα Ανωνύμων Εταιρειών και ΕΠΕ τηλ.: 52.48.785
- Πληροφορίες για δημοσιεύματα Ανωνύμων Εταιρειών και ΕΠΕ τηλ.: 52.25.761

- Αποστολή ΦΕΚ στην επαρχία με καταβολή της αξίας του δια μέσου Δημοσίου Ταμείου Για πληροφορίες: τηλ.: 52.48.320

Τιμές κατά τεύχος της ΕΦΗΜΕΡΙΔΑΣ ΤΗΣ ΚΥΒΕΡΝΗΣΕΩΣ:

Κάθε τεύχος μέχρι 8 σελίδες δρχ. 20. Από 9 σελίδες μέχρι 16 δρχ. 30, από 17 έως 24 δρχ. 40

Από 25 σελίδες και πάνω η τιμή πώλησης κάθε φύλλου (8σέλιδου ή μέρους αυτού) αυξάνεται κατά 20 δρχ.

Μπορείτε να γίνετε συνδρομητής για όποιο τεύχος θέλετε. Θα σας αποστέλλεται με το Ταχυδρομείο.

ΕΤΗΣΙΕΣ ΣΥΝΔΡΟΜΕΣ

Κωδικός αριθ. κατάθεσης στο Δημόσιο Ταμείο 2531

Η ετήσια συνδρομή είναι:

| | | |
|----------------------------------|------|--------|
| α) Για το Τεύχος Α' | Δρχ. | 7.000 |
| β) » » » Β' | » | 10.000 |
| γ) » » » Γ' | » | 4.000 |
| δ) » » » Δ' | » | 10.000 |
| ε) » » » Αναπτυξιακών Πράξεων | » | 8.000 |
| στ) » » » Ν.Π.Δ.Δ. | » | 4.000 |
| ζ) » » » ΠΑΡΑΡΤΗΜΑ | » | 2.000 |
| η) » » » Δελτ. Εμπ. & Βιομ. Ιδ. | » | 5.000 |
| θ) » » » Αν. Ειδικού Δικαστηρίου | » | 1.000 |
| ι) » » » Α.Ε. & Ε.Π.Ε. | » | 20.000 |
| ια) Για όλα τα Τεύχη | » | 45.000 |

Κωδικός αριθ. κατάθεσης στο Δημόσιο Ταμείο 3512

Ποσοστό 5% μέρ του Ταμείου Αλληλοβοήθειας του Προσωπικού (ΤΑΠΕΤ)

| | |
|------|-------|
| Δρχ. | 350 |
| » | 500 |
| » | 200 |
| » | 500 |
| » | 400 |
| » | 200 |
| » | 100 |
| » | 250 |
| » | 50 |
| » | 1.000 |
| » | 2.250 |

Πληροφορίες: τηλ. 52.48.320