

# ΕΦΗΜΕΡΙΣ ΤΗΣ ΚΥΒΕΡΝΗΣΕΩΣ

## ΤΗΣ ΕΛΛΗΝΙΚΗΣ ΔΗΜΟΚΡΑΤΙΑΣ

ΑΘΗΝΑ  
24 ΔΕΚΕΜΒΡΙΟΥ 1990

ΤΕΥΧΟΣ ΤΕΤΑΡΤΟ

ΑΡΙΘΜΟΣ ΦΥΛΛΟΥ  
715

### ΠΕΡΙΕΧΟΜΕΝΑ

#### ΑΝΑΔΑΣΩΣΕΙΣ

#### ΑΠΟΦΑΣΕΙΣ

- Κήρυξη αναδασωτέας έκτασης 202 στρ. στην θέση Πυργιά περιφέρειας κοινότητας Χερσονήσου Νομού Ηρακλείου. .... 1
- Κήρυξη ως αναδασωτέας εγχωρίου περιουσίας δασικής έκτασης στη θέση «Καφάλι» της Κοινότητας Κυθήρων της Νομαρχίας Πειραιά. .... 2
- Κήρυξη αναδασωτέας έκτασης 6,610 στρεμ. στη θέση «Αγόρω Κοτρωνόρεμμα περιφέρειας κοινότητας Πιτσιωτάς Ν. Φθιώτιδος. .... 3

#### ΑΠΑΛΛΟΤΡΙΩΣΕΙΣ

#### ΑΝΑΚΟΙΝΩΣΕΙΣ

- Ανακοίνωση παρακατάθεσης αποζημίωσης ακινήτων που απαλλοτριώθηκαν αναγκαστικά για σύσταση δουλείας για τις ανάγκες της Πολ. Αεροπορίας προς διέλευση αγωγού μεταφοράς υγρών καυσίμων. .... 4

#### ΠΟΛΕΟΔΟΜΙΑ

#### ΑΠΟΦΑΣΕΙΣ

- Χαρακτηρισμός ως διατηρητέου διωρόφου κτιρίου στη θέση Κονάκι στον οικισμό ΠΗΓΑΔΙΑ Δήμου Καρπάθου, ιδιοκτησίας ΦΩΤΕΙΝΗΣ ΕΜΜ. ΛΑΘΟΥΡΑΚΗ και καθορισμός ειδικών όρων και περιορισμών δόμησης αυτού. .... 5
- Τροποποίηση όρων δόμησης Ν. Αχαΐας. .... 6
- Τροποποίηση του εγκεκριμένου σχεδίου πόλης Δήμου Μουρινιών και Κοιν. Νεροκούρου, στα ΟΤ Γ71 και Γ706. .... 7

#### ΑΝΑΔΑΣΩΣΕΙΣ

#### ΑΠΟΦΑΣΕΙΣ

- Αριθ. 3510 (1)  
Κήρυξη αναδασωτέας έκτασης 202 στρ. στην θέση Πυργιά περιφέρειας κοινότητας Χερσονήσου Νομού Ηρακλείου.

Ο ΝΟΜΑΡΧΗΣ ΗΡΑΚΛΕΙΟΥ

Έχοντας υπόψη:

1. Τις διατάξεις για Διοικητική αποκέντρωση.

2. Τις διατάξεις του άρθρου 117 παρ. 3 του Συντάγματος της χώρας.

3. Τις διατάξεις Ν 998/79 «περί προστασίας των δασών και ειδικότερα του άρθρου 38 παρ. 1 σε συνδιασμό με το άρθρο 41 παρ. 1».

4. Τις διαταγές του Υπ. Γεωργίας:

α) 160417/1180/8.7.80, β) 182447/3049/24.9.80, γ) 178936/1496/20-11-81, δ) 154659/24.5.82, ε) 141823/24.3.83.

5. Την υπ' αριθμό 1901/18.11.86 απόφασή μας «περί ορισμού εισηγητών και μεταβίβαση εξουσίας υπογράφης «Με εντολή Νομάρχη» εγγράφων και άλλων πράξεων στους προϊσταμένους και υπαλλήλους των Υπηρεσιών Διανομαρχιακού και Νομαρχιακού Επιπέδου».

Το γεγονός ότι στις 23.8.1990 καταστράφηκε από πυρκαγιά η βλάστηση στη δασική έκταση διακοσίων δύο (202) στρεμμάτων που βρίσκεται στην θέση Πυργιά περιφέρειας κοινότητας Χερσονήσου της επαρχίας Πεδιάδος Ν. Ηρακλείου και επιβάλλεται ως εκ τούτου η κήρυξη της ως αναδασωτέας με σκοπό την διατήρηση του δασικού χαρακτήρα της και την αποκατάσταση της δασικής βλάστησης με φυσική αναγέννηση, αποφασίζουμε:

Κηρύσσουμε αναδασωτέα με σκοπό την προστασία της την διατήρηση του δασικού χαρακτήρα και την επαναφορά της δασικής βλάστησης στην προ της πυρκαγιάς κατάσταση με φυσική αναγέννηση την δημόσια δασική έκταση εμβαδού διακοσίων δύο (202) στρεμμάτων που βρίσκεται στην θέση Πυργιά περιφέρειας κοινότητας Χερσονήσου της επαρχίας Πεδιάδος του Νομού Ηρακλείου.

Η έκταση προσδιορίζεται στο συνημμένο και θεωρημένο από τον Δ/ντή Δασών απόσπασμα τοπογραφικού χάρτη κλίμακος 1:5000 με τα στοιχεία, Α, Β, Γ, Δ, Ε, Ζ, Α και έχει όρια.

Δυτικά: Δασική έκταση.

Ανατολικά: » »

Νότια: » »

Βόρεια: » »

Η απόφασή αυτή να δημοσιευθεί στην Εφημερίδα της Κυβερνήσεως.

Ηράκλειο, 3 Δεκεμβρίου 1990

Ο Νομάρχης

ΕΥΣΤΡ. ΠΑΠΑΔΑΚΗΣ

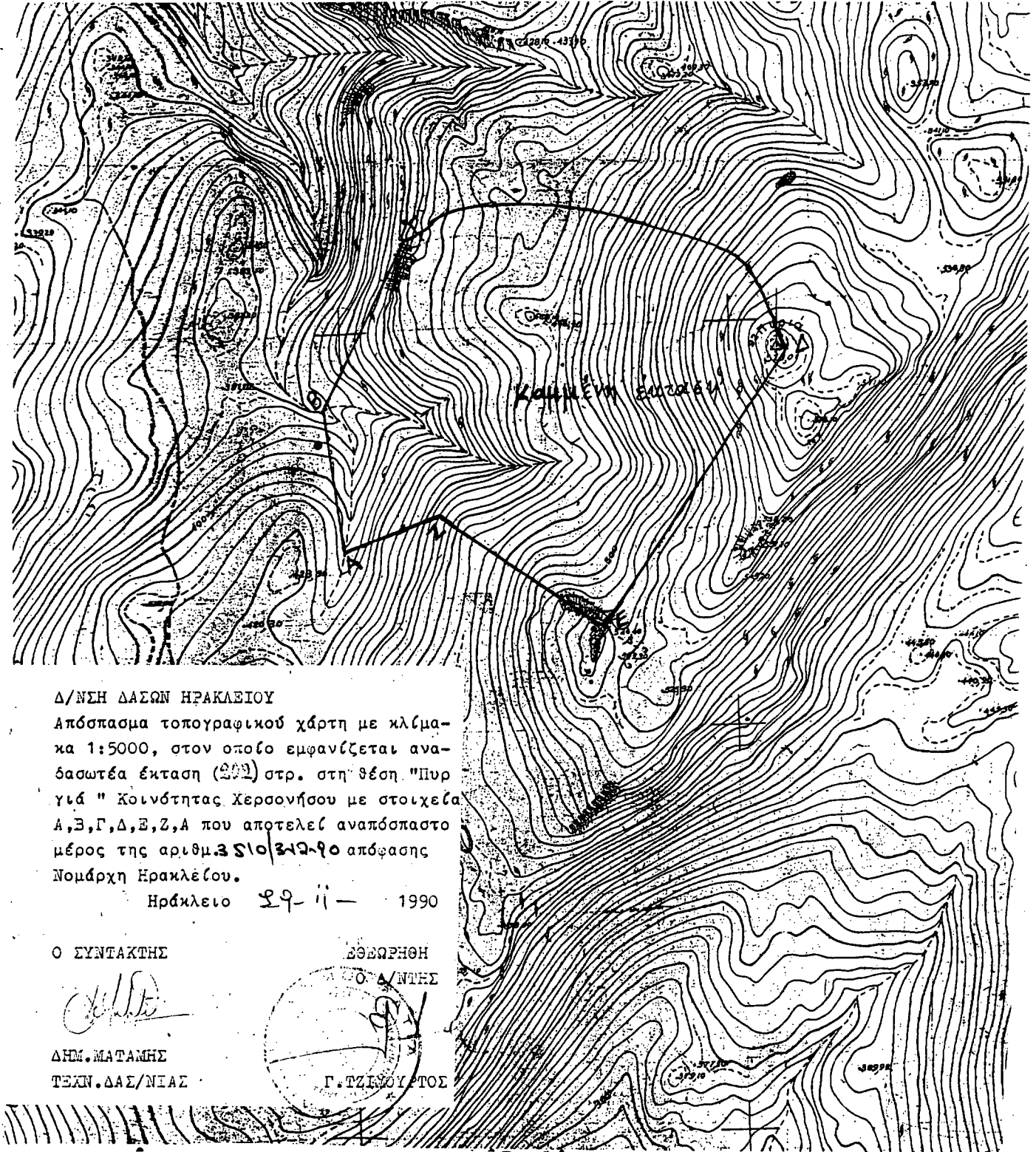

Δ/ΝΣΗ ΔΑΣΩΝ ΗΡΑΚΛΕΙΟΥ

Απόσπασμα τοπογραφικού χάρτη με κλίμακα 1:5000, στον οποίο εμφανίζεται αναδασωτέα έκταση (201) στρ. στη θέση "Πυργιά" Κοινότητας Χερσονήσου με στοιχεία Α,Β,Γ,Δ,Ε,Ζ,Α που αποτελεί αναπόσπαστο μέρος της αριθμ. 3510/319-90 απόφασης Νομάρχη Ηρακλείου.

Ηράκλειο 29-11-1990

Ο ΣΥΝΤΑΚΤΗΣ

ΔΗΜ. ΜΑΤΑΜΗΣ  
ΤΕΧΝ. ΔΑΣ/ΝΙΑΣ

ΕΞΕΛΕΞΗ  
Ο Δ/ΝΤΗΣ

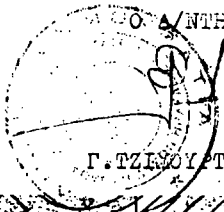

Γ. ΤΖΙΛΟΥΡΤΟΣ

Αριθ. Δ/346477

(2)

Κήρυξη ως αναδασωτέας εγχωρίου περιουσίας δασικής έκτασης στη θέση «Καφάλι» της Κοινότητας Κυθήρων της Νομαρχίας Πειραιά.

Ο ΝΟΜΑΡΧΗΣ ΠΕΙΡΑΙΑ

Σύμφωνα με:

1. Τις διατάξεις:
  - α) Του άρθρου 117 παρ. 3 του Συντάγματος της Ελλάδος.
  - β) Των άρθρων 188 - 205 του Ν.Δ. 86/69 «περί Δασικού Κώδικος» και άρθρ. 37 - 44 του Ν. 998/79.
  - γ) Του Νόμου 3200/1955 «περί διοικητικής αποκεντρώσεως», σε συνδυασμό με τις διατάξεις του Ν.Δ. 532/1970 «περί συμπληρώσεως των διατάξεων περί διοικητικής αποκεντρώσεως» και του 709/1970 Β.Δ/τος, που εκδόθηκε σε εκτέλεση αυτού.
2. Τις εξής διαταγές του Υπουργείου Γεωργίας:
  - α) 160417/1180/8.7.1980.
  - β) 182447/3049/24.9.1980.
  - γ) 141823/24.2.1983.
3. Τις προτάσεις που υποβλήθηκαν με τις 2213 και 3304/1990 αναφορές του αρμόδιου Δασαρχείου Πειραιά, σχετικά με την κήρυξη ως αναδασωτέας της κατωτέρω δασικής έκτασης, εμβαδού 1392,8 τ.μ. που καλύπτονταν από αспаλάθους και σχίνα και εκχερσώθηκε παράνομα από τον Ελευθέριο Τζωρτζόπουλο ή Λάκη Πούλο κάτοικο Αυστραλίας.

Επειδή η έκταση χρειάζεται προστασία για την επαναδημιουργία της δασικής βλάστησης που καταστράφηκε ολοσχερώς από εκχέρωση το

χρονικό διάστημα Απρίλιος 1990 μέχρι 22.5.1990 και η οποία θ' αποκατασταθεί με φυσική αναγέννηση ή με πρόγραμμα τεχνητής αναδάσωσης μέσα σε τρία χρόνια που θα καταρτίσει το αρμόδιο Δασαρχείο Πειραιά, και δεν υπάρχει φιλοδασική επιτροπή για να γνωμοδοτήσει πάνω στο θέμα αυτό αποφασίζουμε:

Κηρύσσουμε ως αναδασωτέα, με σκοπό την προστασία για την επαναδημιουργία της δασικής βλάστησης, που εκχερσώθηκε εγχωρίως περιουσία δασική έκταση 1,393 στρέμματα.

Η έκταση αυτή, που βρίσκεται στη θέση «Καφάλι» της περιφέρειας της Κοινότητας Κυθήρων, Νομαρχίας Πειραιά, καλυπτόταν από αспаλάθους και σχίνα και καταστράφηκε ολοσχερώς από Απρίλιο 1990 μέχρι 22.5.1990.

Σχετικό το σχεδιάγραμμα με κλίμακα 1:500 το οποίο αποτελεί αναπόσπαστο μέρος της απόφασης αυτής και στο οποίο η έκταση φαίνεται με τα στοιχεία Α, Β, Γ, Δ, Ε, Ζ, Η, Θ, Ι, Α και με όρια:

Ανατολικά: Παράνομα εκχερσωθείσα εγχώρια δασική έκταση.

Δυτικά: Δασική και αγροτική έκταση.

Βόρεια: Δασική έκταση.

Νότια: Αγροτική έκταση ιδίου και Επαρχιακή οδός.

Η απόφαση αυτή να δημοσιευθεί στην Εφημερίδα της Κυβερνήσεως, σύμφωνα με το Νόμο 998/79.

Πειραιάς, 3 Δεκεμβρίου 1990

Ο Νομάρχης  
ΠΑΝΑΓ. ΓΥΦΤΟΥΛΑΣ

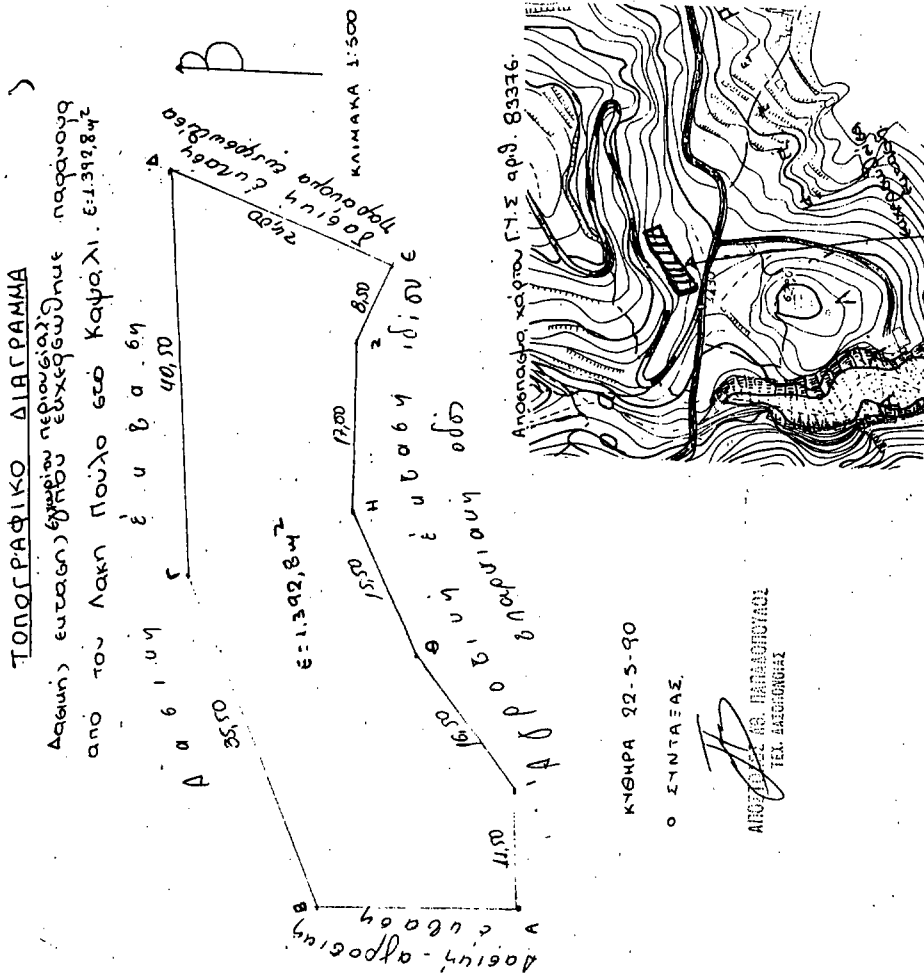

ΘΕΣ ΠΕΙΡΑΙΑ

ΠΕΙΡΑΙΑΣ 28-6-90

Ο ΔΑΣΑΡΧΗΣ

ΠΕΙΡΑΙΑΣ 28-6-90

Ο ΝΟΜΑΡΧΗΣ

Αριθ. 3336

(3)

Κήρυξη αναδασωτέας έκτασης 6.610 στρεμ. στη θέση «Αγώρα Κοτρωνόρεμμα περιφέρειας κοινότητας Πιτσιωτιάς Ν. Φθιώτιδος.

Ο ΝΟΜΑΡΧΗΣ ΦΘΙΩΤΙΔΟΣ

Έχοντας υπόψη:

1. Τις διατάξεις του Ν. 3200/55 περί διοικητικής αποκεντρώσεως, όπως τροποποιήθηκε και συμπληρώθηκε μεταγενέστερα με το Ν.Δ. 532/70.

2. Τις διατάξεις του άρθρου 117 παρ. 3 του Συντάγματος.

3. Τις διατάξεις του Ν. 998/79 «περί προστασίας των Δασών κ.λπ.» και ειδικότερα:

α) του άρθρου 41 παρ. 1, β) του άρθρου 38 παρ. 1

4. Τις διαταγές του Υπουργείου Γεωργίας:

α) 160417/1180/8.7.80, β) 182447/3049/24.9.80

5. Την αριθμ. 4302/26.11.90 πρόταση του δασαρχείου Σπερχειάδος με την οποία προτείνεται η κήρυξη της έκτασης που αναφέρεται στο θέμα ως αναδασωτέας.

6. Την 22961/85 απόφαση του Νομάρχη Φθιώτιδος «περί παραχωρήσεως αρμοδιοτήτων» κ.λπ.

Κηρύσσουμε αναδασωτέα με σκοπό την επαναδημιουργία της δασικής βλαστήσεως που καταστράφηκε από πυρκαγιά την 20.10.90 και θα επιτευχθεί με φυσική αναγέννηση και τη διατήρηση του χαρακτήρος του δάσους, ώστε να αποκλεισθεί η διάθεση αυτής για άλλο σκοπό τη

δημόσια δασική έκταση εμβαδού έξι στρεμμάτων και εξακοσίων δέκα τετρ. μέτρων (6.610 τ.μ.) που βρίσκεται στη θέση Αγώρα - Κοτρωνόρεμμα περιφέρειας κοινότητας Πιτσιωτιάς και προσδιορίζεται από τα στοιχεία Τμήμα Α (Α, Β, Γ, Δ, Α) με Τμήμα Β (Ε, Ζ, Η, Θ, Ε) και έχει όρια:

Τμήμα Α'

Ανατολικά: Με δημόσιο δάσος δρυός - Ελάτης

Δυτικά: Με δημόσιο δάσος δρυός - Ελάτης

Βόρεια: Με δασικό δρόμο

Νότια: Με δημόσιο δάσος δρυός - Ελάτης

Τμήμα Β'

Ανατολικά: Με δημόσιο δάσος δρυός - Ελάτης

Δυτικά: Με δημόσιο δάσος δρυός - Ελάτης

Βόρεια: Με δημόσιο δάσος δρυός - Ελάτης

Νότια: Με δασικό δρόμο

όπως φαίνεται στο συνημμένο διάγραμμα που αποτελεί αναπόσπαστο μέρος της απόφασης αυτής.

Η απόφαση αυτή να δημοσιευθεί στην Εφημερίδα της Κυβερνήσεως.

Λαμία, 5 Δεκεμβρίου 1990

Με εντολή Νομάρχη

Ο Διευθυντής

ΓΕΡ. ΖΑΜΑΝΗΣ

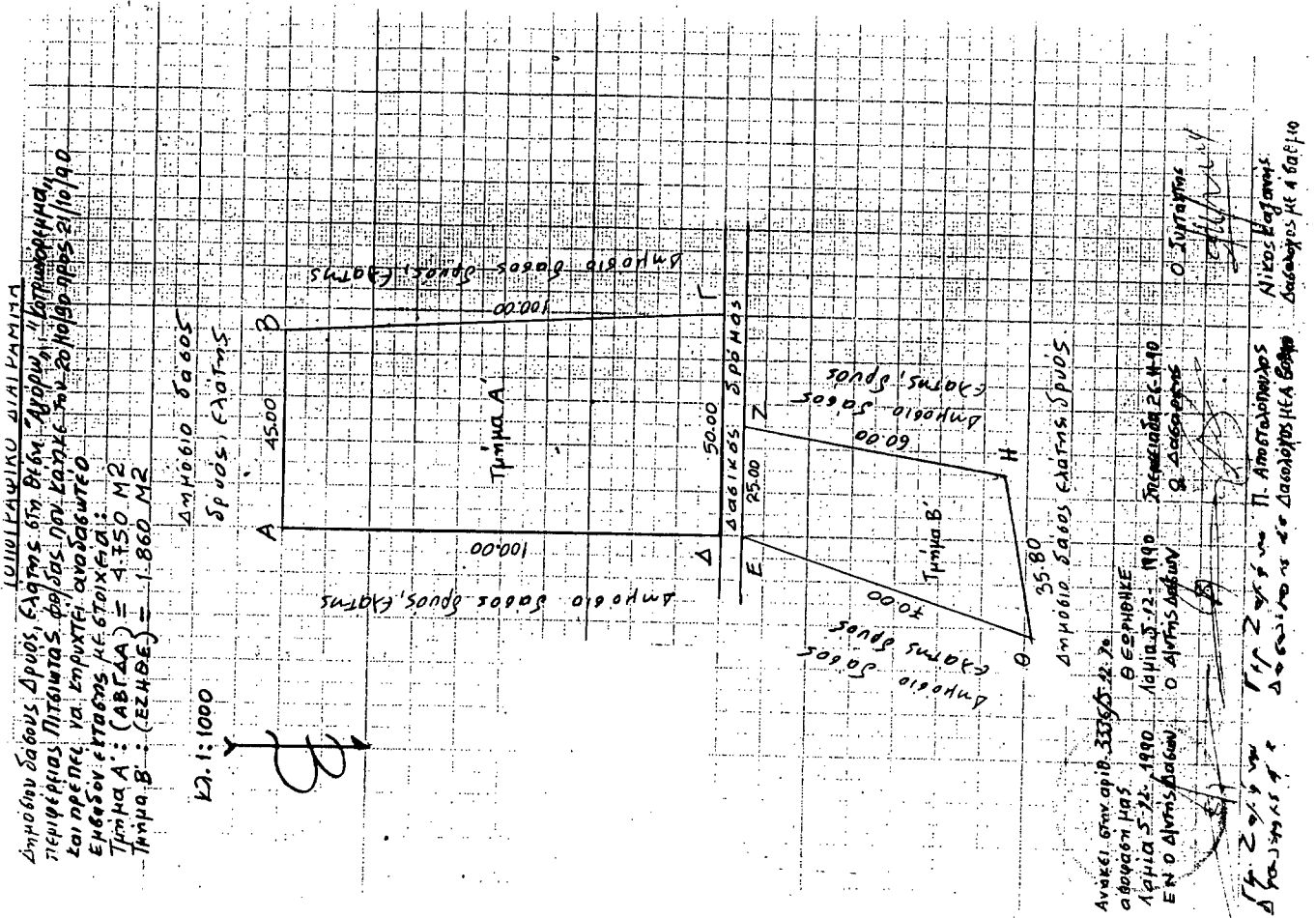

## ΑΠΑΛΛΟΤΡΙΩΣΕΙΣ

## ΑΝΑΚΟΙΝΩΣΕΙΣ

Αριθ. 1080

(4)

Ανακοίνωση παρακατάθεσης αποζημίωσης ακινήτων που απαλλοτριώθηκαν αναγκαστικά για σύσταση δουλείας για τις ανάγκες της Πολ. Αεροπορίας προς διέλευση αγωγού μεταφοράς υγρών καυσίμων.

## Ο ΝΟΜΑΡΧΗΣ ΒΟΙΩΤΙΑΣ

Σύμφωνα με τα άρθρα 7 και 8 του Ν.Δ. 797/71 «περί αναγκαστικών απαλλοτριώσεων» γνωστοποιούμε:

α) Σε όσους έχουν ή διεκδικούν δικαιώματα κυριότητας σε ακίνητα που απαλλοτριώθηκαν αναγκαστικά με την Α6063/870/3.6.88 (ΦΕΚ 420/88) κ.υ.α. απόφασή μας με την οποία κηρύχθηκε αναγκαστικά απαλλοτριωτέα έκταση εμβαδού 215.470 τ.μ. για τις ανάγκες της Πολ. Αεροπορίας στο Νομό Βοιωτίας.

β) Τους ενυπόθηκους δανειστές και τους τρίτους διεκδικητές των ακινήτων αυτών, ότι η αποζημίωση της εδαφικής επιφάνειας και των επικειμένων της, όπως περιγράφονται στο σχετικό κτηματολογικό πίνακα 4-17Α/3-5-87 και κτηματ. διάγραμμα 4-16/φ 1-9/16.11.87 του ΓΕΑ καθορίστηκε με την 54/30.11.89 απόφαση του Μονομελούς Πρωτοδικείου Λιβαδειάς έχει κατατεθεί στο Ταμείο Παρακαταθηκών και Δανείων.

Σχετικά έχει εκδοθεί το 20005/25.10.90 γραμματίο συστάσεως παρακαταθήκης ποσού δρχ. 49.658.930 σαράντα εννέα εκατομ. εξακόσιες πενήντα οκτώ χιλ. εννεακόσιες τριάντα δρχ.

Η αποζημίωση θα δοθεί στους δικαιούχους που θ' αναγνωρισθούν σύμφωνα με το Νόμο.

Η παρούσα να δημοσιευθεί στην Εφημερίδα της Κυβερνήσεως.

Λιβαδειά, 6 Δεκεμβρίου 1990

Ο Νομάρχης  
ΑΛΚ. ΠΑΠΑΣΠΥΡΟΥ

## ΠΟΛΕΟΔΟΜΙΑ

## ΑΠΟΦΑΣΕΙΣ

Αριθ. 8921

(5)

Χαρακτηρισμός ως διατηρητέου διωρόφου κτιρίου στη θέση Κονάκι στον οικισμό ΠΗΓΑΔΙΑ Δήμου Καρπάθου, ιδιοκτησίας ΦΩΤΕΙΝΗΣ ΕΜΜ. ΛΑΘΟΥΡΑΚΗ και καθορισμός ειδικών όρων και περιορισμών δόμησης αυτού.

## Ο ΥΠΟΥΡΓΟΣ ΑΙΓΑΙΟΥ

Έχοντας υπόψη:

1. Τις διατάξεις του Ν. 1577/85 «Γενικός Οικοδομικός Κανονισμός» (ΦΕΚ 210/Α/85) και ειδικότερα τα άρθρα 3 και 4 (παρ. 2) αυτού, όπως τροποποιήθηκε με τις διατάξεις του Ν. 1772/88 «Τροποποίηση των διατάξεων του Ν. 1577/85 Γενικός Οικοδομικός Κανονισμός» και άλλες σχετικές διατάξεις (ΦΕΚ 91/Α/88).

2. Το υπ' αριθ. 1/86 Π. Δ/γμα «Καθορισμός αρμοδιοτήτων Υπουργείου Αιγαίου» (ΦΕΚ 1/Α/86) και ειδικότερα τα άρθρα 2 (παρ. 3, εδ. ζ, παρ. αα) και 5 αυτού.

3. Το υπ' αριθ. 359/86 Π. Δ/γμα «Οργανισμός Υπουργείου Αι-

γαίου» (ΦΕΚ 158/Α/86) και ειδικότερα το άρθρο 5 (παρ. 1, ε και παρ. 2, Ε, 8) αυτού.

4. Το υπ' αριθ. 51/88 Π. Δ/γμα «Οργανισμός Υπουργείου Περιβάλλοντος, Χωροταξίας και Δημοσίων Έργων» (ΦΕΚ 19/Α/1988) και ειδικότερα το άρθρο 5 (παρ. 1, εδ. γ' και παρ. 2, εδ. γ') αυτού.

5. Την υπ' αριθ. 2497/10.4.89 απόφαση του Υπουργού Αιγαίου «Μεταβίβαση αρμοδιοτήτων στο Γενικό Γραμματέα και του δικαιώματος να υπογράφουν με Εντολή Υπουργού στους Προϊσταμένους Δ/σεων και Τμημάτων του Υπουργείου Αιγαίου» (ΦΕΚ 246/Β/11.4.1989).

6. Την από 19.2.1988 αιτιολογική έκθεση της Δ/σης Γ7, Τμήμα Β, του Υπουργείου Π.Ε.Χ.Ω.Δ.Ε., προς την ενδιαφερόμενη ΦΩΤΕΙΝΗ ΕΜΜ. ΛΑΘΟΥΡΑΚΗ.

7. Το φάκελο του θέματος, ο οποίος διαβιβάστηκε από τη Δ/ση Πολιτισμικού Σχεδιασμού, Τμήμα Παραδοσιακών Οικισμών του ΥΠΕΧΩΔΕ με το υπ' αριθ. 28957/1510/10.3.1989 έγγραφό της στο Τμήμα Πολιτιστικής Ανάπτυξης της Δ/σης Περιφερειακής Ανάπτυξης του Υπουργείου Αιγαίου και πήρε τον αριθμό πρωτ. 2384/7.4.1989, αποφασίζουμε:

1. Χαρακτηρίζεται ως διατηρητέο το διώροφο μεθ' υπογείου κτίριο, φερόμενο ως ιδιοκτησία ΦΩΤΕΙΝΗΣ ΕΜΜ. ΛΑΘΟΥΡΑΚΗ στη θέση Κονάκι του οικισμού Πηγάδια Καρπάθου του Δήμου Καρπάθου, όπως φαίνεται σημειωμένο στο σχετικό πρωτότυπο τοπογραφικό διάγραμμα σε κλίμακα 1:500, που θεωρήθηκε από την Προϊσταμένη του Τμήματος Πολιτιστικής Ανάπτυξης της Δ/σης Περιφερειακής Ανάπτυξης του Υπουργείου Αιγαίου με την υπ' αριθ. 8921/1990 πράξη της και που συνοπτικό του αντίτυπο, δημοσιεύεται με την παρούσα απόφαση επειδή αποτελεί χαρακτηριστικό δείγμα ντόπιας λαϊκής αρχιτεκτονικής με νεοκλασσικές επιδράσεις.

2. Στο χαρακτηριζόμενο ως διατηρητέο κτίριο απαγορεύεται κάθε αφαίρεση, αλλοίωση ή καταστροφή των επί μέρους αρχιτεκτονικών στοιχείων του.

3. Επιτρέπεται η επισκευή, ο εκσυγχρονισμός των εγκαταστάσεων, η ενίσχυση του φέροντα οργανισμού, η εσωτερική διαρρύθμιση καθώς και επεμβάσεις για λόγους λειτουργικούς του χαρακτηριζομένου ως διατηρητέου κτιρίου, εφόσον δεν αλλοιώνεται ο αρχιτεκτονικός του χαρακτήρας.

4. Δεν επιτρέπεται η τοποθέτηση φωτεινών επιγραφών και διαφημίσεων στο χαρακτηριζόμενο ως διατηρητέο κτίριο. Επιτρέπεται μόνο η τοποθέτηση επιγραφών περιορισμένων διαστάσεων, που πληροφορούν για τυχόν χρήση των χώρων του κτιρίου μετά από έγκριση της Επιτροπής Πολεοδομικού και Αρχιτεκτονικού Ελέγχου (ΕΠΙΑΕ).

5. Για οποιαδήποτε οικοδομική εργασία στο εξωτερικό και εσωτερικό του διατηρητέου κτιρίου και του περιβάλλοντος χώρου του απαιτείται η έγκριση της Επιτροπής Πολεοδομικού και Αρχιτεκτονικού Ελέγχου (ΕΠΙΑΕ).

6. Η ισχύς της παρούσας απόφασης αρχίζει από τη δημοσίευσή της στην Εφημερίδα της Κυβερνήσεως.

Η απόφαση αυτή να δημοσιευθεί με το Τοπογραφικό Διάγραμμα, που τη συνοδεύει στην Εφημερίδα της Κυβερνήσεως.

Μυτιλήνη, 7 Δεκεμβρίου 1990

Ο ΥΠΟΥΡΓΟΣ  
ΓΕΩΡΓΙΟΣ ΜΙΣΑΗΛΙΔΗΣ

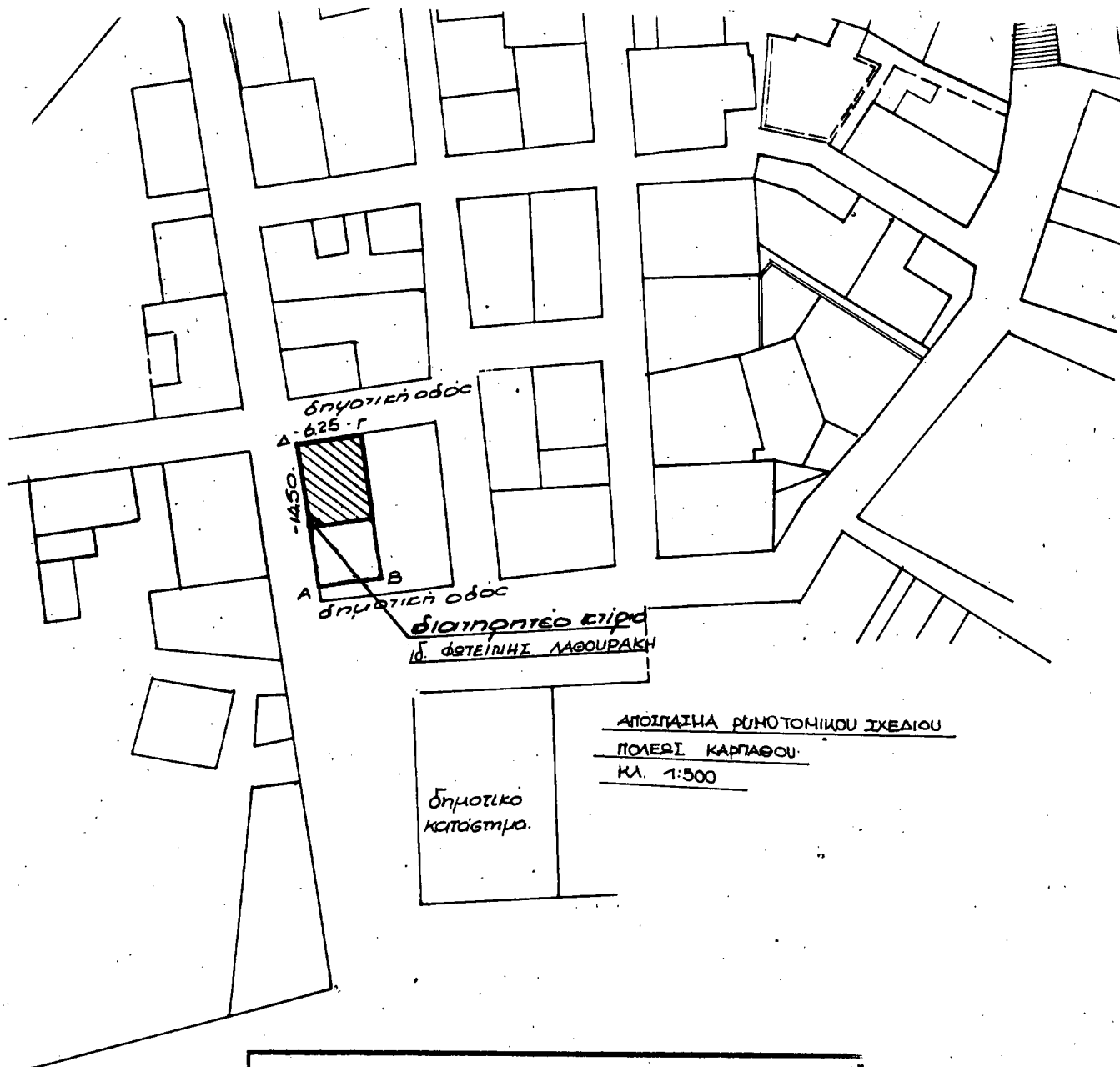

Αριθμός πράξης 8921/90 ΣΥΝΟΛΕΙ ΤΗΝ ΑΠΟΦΑΣΗ ΜΕ ΑΡ.ΠΡ. 8921/7.12.1990.

Θέμα: Χαρακτηρισμός ως διατηρητέου διαρόλου κτιρίου στη θέση Κασίκι στον Οικισμό Πηγάδα Δήμου Καρπάθου, ιδιοκτησίας Φωτεινής Εμμ. Λαζουράκη και καθορισμός ειδικών όρων και περιορισμών... σύμφωνα αυτού

Δεκεμβρίου 1990.

ΕΥ  
Η προϊστάμενη τμήματος.

Αριθ. Χ10283

(6)

Τροποποίηση όρων δόμησης Ν. Αχαΐας.

## Ο ΝΟΜΑΡΧΗΣ ΑΧΑΪΑΣ

Έχοντας υπόψη:

1) Το Ν.Δ. της 17.7.1923 «περί σχεδίων πόλεων και κωμών του Κράτους» (ΦΕΚ 228/Α/1923) όπως μεταγενέστερα τροποποιήθηκαν και συμπληρώθηκαν και ειδικότερα, τα άρθρο 9.

2) Τον Α.Ν. 314/1968 (ΦΕΚ 47/Α) όπως τροποποιήθηκαν και συμπληρώθηκαν με τα υπ' αριθ. 1018/71 Ν. Δ/γμα (ΦΕΚ 220/Α) και με την παρ. 3 του άρθρου 34 του Ν. 1577/85 (ΦΕΚ 219/Α).

3) Τις διατάξεις του με αρ. 183/1986 Π. Δ/τος (ΦΕΚ 70/Α) και ειδικότερα το άρθρο 1 παρ. 1.

4) Τις με αρ. 450/17.7.1990 γνωμοδοτήσεις του Δημοτικού Συμβουλίου Πάτρας.

5) Το με αρ. 16/19.10.1990 πρακτικό (θέμα 7ον) όπου η γνωμοδότηση του ΣΧΟΠ Νομ. Αχαΐας.

6) Τις διατάξεις του Ν. 3200/1955 και ειδικότερα το άρθρο 37, αποφασίζουμε:

1. Εγκρίνεται η τροποποίηση των τομέων του εγκεκριμένου ρυμοτομικού στην Α' φάση επέκταση Αρκτικής πλευράς που εγκρίθηκαν με την Χ.4694/27.4.1989 απόφαση Ν. Αχαΐας και συγκεκριμένα το τμήμα του σχεδίου που περιλαμβάνεται μεταξύ των οδών Καλομοίρη - Νοταρά - Αχελώου και γραμμές ΟΣΕ - Καλομοίρη από τομέα ΙΒ γίνεται ΤΟΜ - ΙΑ με όρους αρτιότητας και δόμησης αυτούς του ΤΟΜ - ΙΑ.

2. Η παρούσα απόφαση να αναρτηθεί στον πίνακα των ανακοινώσεων του Τμήματος Πολεοδομίας από την ημέρα υπογραφής της και για 15 ημέρες.

Η ισχύς της παρούσας απόφασης αρχίζει από την ημέρα υπογραφής της.

Η απόφαση αυτή να δημοσιευθεί στην Εφημερίδα της Κυβερνήσεως.

Πάτρα, 28 Νοεμβρίου 1990

Ο Νομάρχης  
ΝΙΚ. ΤΑΓΑΡΗΣ

Αριθ. 5950/3398

(7)

Τροποποίηση του εγκεκριμένου σχεδίου πόλης Δήμου Μουρνιών και Κοιν. Νεροκούρου στα ΟΤ Γ71 και Γ706.

## Ο ΝΟΜΑΡΧΗΣ ΧΑΝΙΩΝ

Έχοντας υπόψη:

1. Τις διατάξεις του Ν.Δ. «περί σχεδίων πόλεων κ.λπ.» της 17.7.1923, όπως μεταγενέστερα τροποποιήθηκε.

2. Τις διατάξεις του Ν. 1032/1980 «περί συστάσεως Υπουργείου Χωροταξίας, Οικισμού και Περιβάλλοντος».

3. Τις διατάξεις του Π.Δ. 183/1986 «περί έγκρισης τροποποιήσεων κ.λπ. από τους Νομάρχες».

4. Τον Α.Ν. 3200/1955 «περί διοικητικής αποκεντρώσεως», όπως συμπληρώθηκε και τροποποιήθηκε μεταγενέστερα.

5. Το ισχύον σήμερα ρυμοτομικό σχέδιο στα Ο.Τ. Γ71 και Γ706 Π. Δ/γμα 13.5.1988 (ΦΕΚ 540 Δ/28.7.1988) και Π. Δ/γμα 25.4.1989 (ΦΕΚ 272 Δ/9.5.1989) αντίστοιχα.

6. Τις 1/1961 και 8/1985 εγκυκλίους του Υ.Δ.Ε. περί διαδικασίας και των απαιτούμενων δικαιολογητικών για την τροποποίηση σχεδίων πόλεων.

7. Τις με αριθμό 20/90 και 47/90 αποφάσεις Κοινοτικού Συμβουλίου Νεροκούρου και 50/90 απόφαση Δημοτικού Συμβουλίου Μουρνιών.

8. Το με αρ. 32/90 (θέμα 4ο) πρακτικό του Συμβουλίου ΧΟΠ Ν. Χανίων, αποφασίζουμε:

Εγκρίνουμε την τροποποίηση του εγκεκριμένου ρυμοτομικού σχεδίου περιοχής Μουρνιών - Νεροκούρου στα Ο.Τ. Γ71 και Γ706 όπως φαίνεται στο διάγραμμα που συνοδεύει την απόφαση αυτή θεωρημένου από τις 12.11.1990 από την Προϊσταμένη του Τμήματος Πολεοδομίας και Πολεοδομικών Εφαρμογών Ν. Χανίων.

Η απόφαση αυτή να δημοσιευθεί στην Εφημερίδα της Κυβερνήσεως και το διάγραμμα να αναρτηθεί για 15 ημέρες στα Γραφεία του Τ.Π. και Π.Ε. Ν. Χανίων.

Η απόφαση αυτή να δημοσιευθεί στην Εφημερίδα της Κυβερνήσεως.

Χανιά, 10 Δεκεμβρίου 1990

Ο Νομάρχης  
ΑΝΤ. ΝΑΤΣΙΚΑΣ

**ΕΘΝΙΚΟ ΤΥΠΟΓΡΑΦΕΙΟ**

Εκδίδει την ΕΦΗΜΕΡΙΔΑ ΤΗΣ ΚΥΒΕΡΝΗΣΕΩΣ από το 1833

Διεύθυνση : Καποδιστρίου 34  
 Ταχ. Κώδικας : 104 32  
 ΤΕΛΕΧ : 22.3211 ΥΡΕΤ GR

Οι Υπηρεσίες του ΕΘΝΙΚΟΥ ΤΥΠΟΓΡΑΦΕΙΟΥ  
 λειτουργούν καθημερινά από 8.00' έως 13.30'

**ΧΡΗΣΙΜΕΣ ΠΛΗΡΟΦΟΡΙΕΣ**

- Πώληση ΦΕΚ όλων των Τευχών Καποδιστρίου 25 τηλ.: 52.39.762
- ΒΙΒΛΙΟΘΗΚΗ: Σολωμού 51 τηλ.: 52.48.188
- Για φωτοαντίγραφα παλαιών τευχών στην οδό Σολωμού 51 τηλ.: 52.48.141
- Τμήμα πληροφόρησης: Για τα δημοσιεύματα των ΦΕΚ τηλ.: 52.25.713 - 52.49.547

- Οδηγίες για δημοσιεύματα Ανωνύμων Εταιρειών και ΕΠΕ τηλ.: 52.48.785
- Πληροφορίες για δημοσιεύματα Ανωνύμων Εταιρειών και ΕΠΕ τηλ.: 52.25.761

- Αποστολή ΦΕΚ στην επαρχία με καταβολή της αξίας του δια μέσου Δημοσίου Ταμείου Για πληροφορίες: τηλ.: 52.48.320

**Τιμές κατά τεύχος της ΕΦΗΜΕΡΙΔΑΣ ΤΗΣ ΚΥΒΕΡΝΗΣΕΩΣ:**

Κάθε τεύχος μέχρι 8 σελίδες δρχ. 30. Από 9 σελίδες μέχρι 16 δρχ. 40, από 17 έως 24 δρχ. 50

Από 25 σελίδες και πάνω η τιμή πώλησης κάθε φύλλου (8σελίδου ή μέρους αυτού) αυξάνεται κατά 20 δρχ.

Μπορείτε να γίνετε συνδρομητής για όποιο τεύχος θέλετε. Θα σας αποστέλλεται με το Ταχυδρομείο.

**ΕΤΗΣΙΕΣ ΣΥΝΔΡΟΜΕΣ**

Κωδικός αριθ. κατάθεσης στο Δημόσιο Ταμείο 2531

Η ετήσια συνδρομή είναι:

	Δρχ.	
α) Για το Τεύχος Α'	8.500	
β) » » » Β'	12.500	
γ) » » » Γ'	5.000	
δ) » » » Δ'	12.000	
ε) » » » Αναπτυξιακών Πράξεων	9.500	
στ) » » » Ν.Π.Δ.Δ.	5.000	
ζ) » » » ΠΑΡΑΡΤΗΜΑ	3.000	
η) » » » Δελτ. Εμπ. & Βιομ. Ιδ.	6.000	
θ) » » » Αν. Ειδικού Δικαστηρίου	1.500	
ι) » » » Α.Ε. & Ε.Π.Ε.	25.000	
ια) Για όλα τα Τεύχη	55.000	

Κωδικός αριθ. κατάθεσης στο Δημόσιο Ταμείο 3512

Ποσοστό 5% υπέρ του Ταμείου Αλληλοβοήθειας του Προσωπικού (ΤΑΠΕΤ)

Δρχ.	
425	
625	»
250	»
600	»
475	»
250	»
150	»
300	»
75	»
1.250	»
2.750	»

Πληροφορίες: τηλ. 52.48.320