



ΕΦΗΜΕΡΙΣ ΤΗΣ ΚΥΒΕΡΝΗΣΕΩΣ

ΤΗΣ ΕΛΛΗΝΙΚΗΣ ΔΗΜΟΚΡΑΤΙΑΣ

ΑΘΗΝΑ 16 ΦΕΒΡΟΥΑΡΙΟΥ 1990	ΤΕΥΧΟΣ ΤΕΤΑΡΤΟ	ΑΡΙΘΜΟΣ ΦΥΛΛΟΥ 75
------------------------------	----------------	----------------------

ΠΕΡΙΕΧΟΜΕΝΑ

ΑΠΑΛΛΟΤΡΙΩΣΕΙΣ

ΑΠΟΦΑΣΕΙΣ

Κήρυξη αναδασωτέας έκτασης 44,37 στρεμμάτων στη θέση «Οξός» περιφέρειας Κοινότητας Άνω Αγόριανης και Εκκάρας Ν. Φθιώτιδος. 1

Τροποποίηση της 1943/29.6.1983 απόφασης του Νομάρχη Φθιώτιδος περί κηρύξεως εκτάσεως ως αναδασωτέας. 2

ΑΝΑΚΟΙΝΩΣΕΙΣ

Παρακατάθεση αποζημίωσης για ακίνητα που έχουν απαλλοτριωθεί με την κοινή απόφαση των Υπουργών Οικονομικών και Π.Ε.-Χ.Ω.Δ.Ε. Δ3423/516/7.8.85 (ΦΕΚ 479/Δ/24.9.85) για την κατασκευή της Ανατολικής Περιφερειακής οδού Θεσσαλονίκης (Κόμβος Κ12) στο Νομό Θεσσαλονίκης. 3

Ειδοποίηση παρακατάθεσης αποζημίωσης για ακίνητα που έχουν απαλλοτριωθεί με την κοινή απόφαση των Υπουργών Οικονομικών και Π.Ε.Χ.Ω.Δ.Ε. Δ3423/516/7.8.85 (ΦΕΚ 479/Δ/24.9.85) για την κατασκευή της Ανατολικής Περιφερειακής οδού Θεσσαλονίκης (Κόμβος Κ12) στο Νομό Θεσσαλονίκης. 4

Ειδοποίηση παρακατάθεσης αποζημίωσης για ακίνητα που έχουν απαλλοτριωθεί με την κοινή απόφαση των Υπουργών Οικονομικών και Π.Ε.Χ.Ω.Δ.Ε. Δ.3856/597/26.8.1985 (ΦΕΚ 550/Δ/10.10.1985) για τη βελτίωση, ασφαλτόστρωση και κατασκευή κατά τμήματα οδού Αγίου Νικολάου - Πυργαδίκια - Κύκλωμα Σιθωνίας χ.θ. 2+200,77 έως χ.θ. 10+401,95. 5

Ειδοποίηση παρακατάθεσης αποζημιώσεων ακινήτων που έχουν απαλλοτριωθεί για τη διευθέτηση του χειμάρρου Σαρανταπόταμου στη χ.θ. 0+000 μέχρι χ.θ. 1+603 για την αντιπλημμυρική προστασία της Ελευσίνας στην περιοχή του Θριασίου πεδίου. 6

ΠΟΛΕΟΔΟΜΙΑ

ΑΠΟΦΑΣΕΙΣ

Επίσπευση από το Δημόσιο της διεύρυνσης της Λεωφ. Βουλιαγμένης στη συμβολή της με την οδό Ελευθερίας Βενιζέλου (πρώην Ισμήνης) 7

Τροποποίηση ρυμοτομικού σχεδίου Αμαρουσίου στο Ο.Τ. 496 για τον αποχαρακτηρισμό τμήματος αυτού από χώρο πρασίνου και τον χαρακτηρισμό του σε Ο.Τ. 8

Τροποποίηση όρων δόμησης περιοχής Αγυιάς Ανθούπολης του ρυμοτομικού σχεδίου Δήμου Πάτρας 9

Τροποποίηση όρων δόμησης περιοχής Ζαρουχλείκων του ρυμοτομικού σχεδίου Δήμου Πάτρας Ν. Αχαΐας 10

Έγκριση Πολεοδομικής μελέτης Αναθεώρησης σχεδίου πόλεως Δήμου Ζαχάρως του Νομού Ηλείας 11

Προσδιορισμός της χρήσης παραλιακής έκτασης για την τοποθέτηση προκατασκευασμένου κτηρίου για την λειτουργία αναψυκτηρίου 12

ΑΠΑΛΛΟΤΡΙΩΣΕΙΣ

ΑΠΟΦΑΣΕΙΣ

Αριθ. 191 (1)

Κήρυξη αναδασωτέας έκτασης 44,37 στρεμμάτων στη θέση «Οξός» περιφέρειας Κοινότητας Άνω Αγόριανης και Εκκάρας Ν. Φθιώτιδος.

Ο ΝΟΜΑΡΧΗΣ ΦΘΙΩΤΙΔΟΣ

Έχοντας υπόψη:

1. Τις διατάξεις για διοικητική αποκέντρωση.
2. Τις διατάξεις του άρθρου 117 παρ. 3 του Συντάγματος.
3. Τις διατάξεις του Ν. 998/79 «περί προστασίας των δασών και των δασικών εν γένει εκτάσεων της Χώρας» και συγκεκριμένα:
 - α) του άρθρου 41 παρ. 1.
 - β) του άρθρου 38 παρ. 1.
4. Τις διαταγές του Υπουργείου Γεωργίας:
 - α) 160417/1180/8.7.80.
 - β) 182447/3049/24.9.80.

5. Την αριθ. 293/17.1.90 πρόταση του Δασαρχείου Δαμίας, με την οποία προτείνεται η κήρυξη της έκτασης που αναφέρεται στο θέμα ως αναδασωτέας.

6. Την 22961/85 απόφαση του Νομάρχη Φθιώτιδος «περί παραχωρήσεως αρμοδιοτήτων κ.λπ.», αποφασίζουμε:

Κηρύσσουμε αναδασωτέα με σκοπό την επαναδημιουργία της δασικής βλάστησης που καταστράφηκε από πυρκαϊά την 1.8.1989 και θα επιτευχθεί με φυσική αναγέννηση και τη διατήρηση του χαρακτήρος της δασικής έκτασης, ώστε να αποκλεισθεί η διάθεση αυτής για άλλο σκοπό, τη συνιδιόκτητη δασική έκταση εμβαδού σαράντα τεσσάρων στρεμμ. και τριακοσίων εβδομήντα τετρ. μέτρων (44,370 στρεμμ.), που βρίσκεται στη θέση Κοινότητας Άνω Αγόριανης και Εκκάρας Ν. Φθιώτιδος και προσδιορίζεται από τα στοιχεία Α, Β, Γ, Δ, Α και έχει όρια:

Ανατολικά: Με συνιδιόκτητη δασική έκταση.

Δυτικά: Με δημόσια δασική έκταση.

Βόρεια: Με συνιδιόκτητη δασική έκταση.

Νότια: Με δασικό δρόμο,

όπως φαίνεται στο συνημμένο διάγραμμα, που αποτελεί αναπόσπαστο μέρος της απόφασης αυτής.

Η απόφαση αυτή να δημοσιευθεί στην Εφημερίδα της Κυβερνήσεως.

Λαμία, 29 Ιανουαρίου 1990

Με εντολή Νομάρχη
Ο Δ/ντής Δασών
ΓΕΡ. ΖΑΜΑΝΗΣ

ΔΑΣΑΡΧΕΙΟ ΛΑΜΙΑΣ

ΤΟΠΟΓΡΑΦΙΚΟ ΔΙΑΓΡΑΜΜΑ

Συνιδιούκτης δασικής εστίας για την υψική της ως αναδάσωσης στη θέση "Όρος" κοινοτικής περιοχής *Ευμορίας*-
4. Αξιοιανής εμβαδού (ΑΒΓΔ) = 44.37 στρεμ.

ΚΛΙΜΑΚΑ 1:500



Συνιδιούκτης δασική εστία
απο ορεινή πλατώματα
70μ.

ΠΡΟΣΑΝΑΤΟΛΙΣΤΙΚΟ ΑΠΟΣΤΑΣΜΑ

ΧΑΡΤΗ ΚΛΙΜΑΚΑ 1:50000

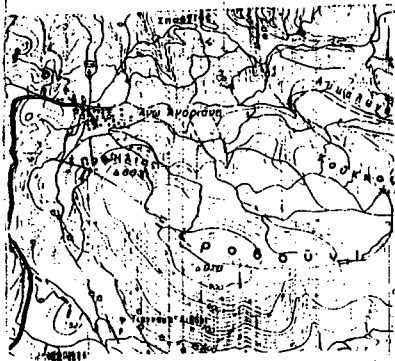

Δημόσια δασική
εστία στο
ορεινό
58μ. πλατώματα

Συνιδιούκτης δασική εστία
απο ορεινή πλατώματα
58μ.

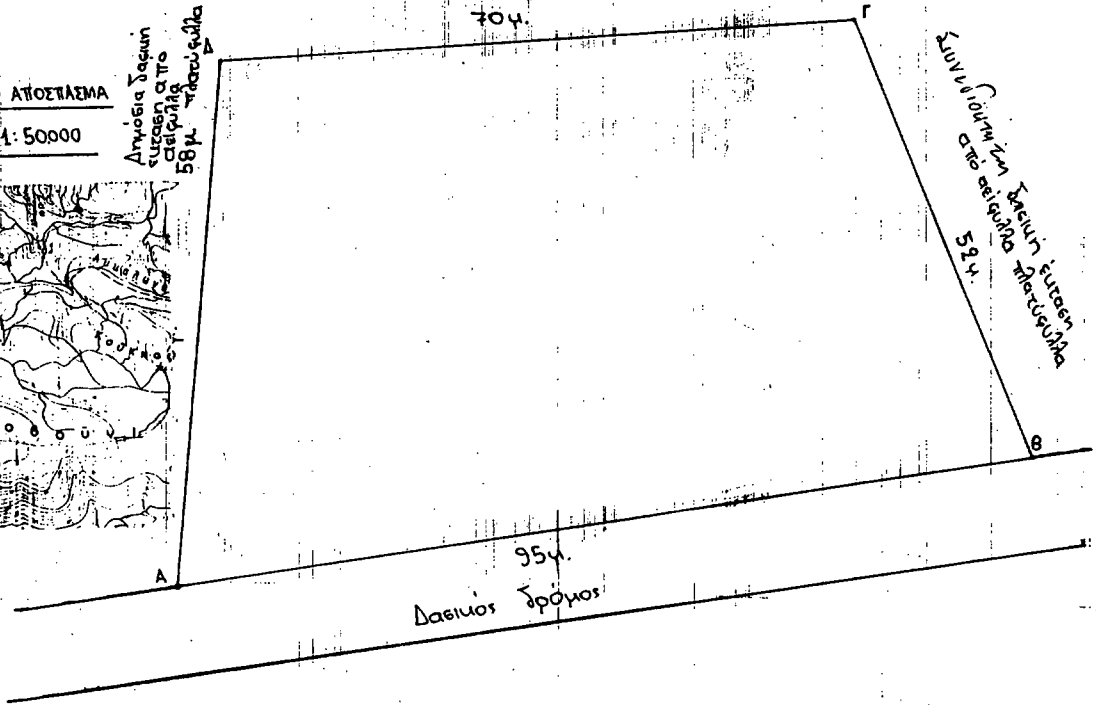

Ανήκει στην αριθ. 191/29-1-30
Απόφαση μας
Λαμία 29-1-1990



Γεράσιμος Ζαμάνης
Δασολόγος με Α' Β

ΘΕΩΡΗΘΗΚΕ
Λαμία 29-1-1990
Ο Δ/ντης Δασών

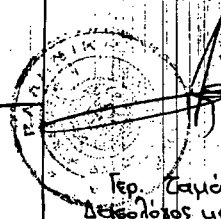

Γεράσιμος Ζαμάνης
Δασολόγος με Α' Β

ΕΛΕΓΘΗΚΕ
Λαμία 12-1-1990
Ο Δασάρχης

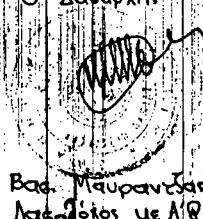

Βασ. Μαυραντζής
Δασάρχης με Α' Β

Λαμία 16-1-1990
Ο Συντάκτης

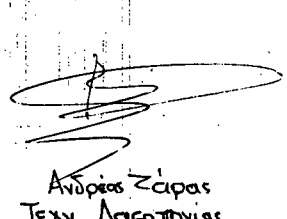

Ανδρέας Ζάρας
Τεχν. Δασολογίας
με Α' Β

ΑΝΑΚΟΙΝΩΣΕΙΣ

Αριθ. Δ12α/Φ.320/30612 (3)

Παρακατάθεση αποζημίωσης για ακίνητα που έχουν απαλλοτριωθεί με την κοινή απόφαση των Υπουργών Οικονομικών και ΠΕ.ΧΩ.Δ.Ε. Δ3423/516/7.8.85 (ΦΕΚ 479/Δ'/24.9.85) για την κατασκευή της Ανατολικής Περιφερειακής οδού Θεσσαλονίκης (Κόμβος Κ12) στο Νομό Θεσσαλονίκης.

**Ο ΥΠΟΥΡΓΟΣ
ΠΕΡΙΒΑΛΛΟΝΤΟΣ, ΧΩΡΟΤΑΞΙΑΣ ΚΑΙ ΔΗΜ. ΕΡΓΩΝ**

Έχοντας υπόψη:

1. Τις διατάξεις των άρθρων 7 και 8 του Ν. Δ/τος 797/1971 «για αναγκαστικές απαλλοτριώσεις» (ΦΕΚ 1/Δ'/1.1.1971).
2. Τις διατάξεις του Π.Δ. 69/8.2.1988 «για τον Οργανισμό της Γενικής Γραμματείας Δημοσίων Έργων» (ΦΕΚ 28/Α'/16.2.1988).
3. Τον πίνακα παρακατάθεσης των αποζημιώσεων κατά ιδιοκτησία με ημερομηνία 21.11.1989, όπως έχει συνταχθεί σε εκτέλεση της απόφασης 465/21.2.1989 του Εφετείου Θεσσαλονίκης.
4. Την εξουσιοδοτική απόφαση του Υπουργού ΠΕ.ΧΩ.Δ.Ε. Δ17α/01/79/24.8.89 (ΦΕΚ 666/Β'/6.9.1989), ειδοποιούμε:

Τα πρόσωπα που έχουν ή αξιώνουν εμπράγματα δικαιώματα στα ακίνητα που έχουν απαλλοτριωθεί με την απόφαση που αναφέρεται στο θέμα, ότι η αποζημίωση των εκτάσεων και των επικειμένων τους, όπως σημειώνονται στα σχετικά κτηματολόγια, έχει κατατεθεί στο Ταμείο Παρακαταθηκών και Δανείων Θεσσαλονίκης με την έκδοση του γραμματίου παρακαταθήκης 453585/14.12.1989 συνολικού ποσού 3.688.700 δραχμών.

Η αποζημίωση έχει κατατεθεί υπέρ των φερομένων ως ιδιοκτητών κατά τις ενδείξεις των σχετικών κτηματολογίων σε συνδυασμό με τις ενδείξεις της καθοριστικής των αποζημιώσεων απόφασης και θα καταβληθεί στα πρόσωπα που θα αναγνωριστούν δικαιούχοι με απόφαση του Μονομελούς Πρωτοδικείου της περιφέρειας των ακινήτων.

Αθήνα, 1 Φεβρουαρίου 1990

Με εντολή Υπουργού
Ο Τμηματάρχης
ΜΑΝΩΛΗΣ ΔΑΣΚΑΛΑΚΗΣ

Αριθ. Δ12α/Φ.320/30611 (4)

Ειδοποίηση παρακατάθεσης αποζημίωσης για ακίνητα που έχουν απαλλοτριωθεί με την κοινή απόφαση των Υπουργών Οικονομικών και ΠΕ.ΧΩ.Δ.Ε. Δ3423/516/7.8.85 (ΦΕΚ 479/Δ'/24.9.85) για την κατασκευή της Ανατολικής Περιφερειακής οδού Θεσσαλονίκης (Κόμβος Κ12) στο Νομό Θεσσαλονίκης.

**Ο ΥΠΟΥΡΓΟΣ
ΠΕΡΙΒΑΛΛΟΝΤΟΣ, ΧΩΡΟΤΑΞΙΑΣ ΚΑΙ ΔΗΜ. ΕΡΓΩΝ**

Έχοντας υπόψη:

1. Τις διατάξεις των άρθρων 7 και 8 του Ν. Δ/τος 797/1971 «για αναγκαστικές απαλλοτριώσεις» (ΦΕΚ 1/Δ'/1.1.1971).
2. Τις διατάξεις του Π.Δ. 69/8.2.1988 «για τον Οργανισμό της Γενικής Γραμματείας Δημοσίων Έργων» (ΦΕΚ 28/Α'/16.2.1988).
3. Τον πίνακα παρακατάθεσης των αποζημιώσεων κατά ιδιοκτησία με ημερομηνία 23.10.1989, όπως έχει συνταχθεί σε εκτέλεση της απόφασης 465/21.2.1989 του Εφετείου Θεσσαλονίκης.
4. Την εξουσιοδοτική απόφαση του Υπουργού ΠΕ.ΧΩ.Δ.Ε. Δ17α/01/79/24.8.89 (ΦΕΚ 666/Β'/6.9.1989), ειδοποιούμε:

Τα πρόσωπα που έχουν ή αξιώνουν εμπράγματα δικαιώματα στα ακίνητα που έχουν απαλλοτριωθεί με την απόφαση που αναφέρεται στο θέμα, ότι η αποζημίωση των εκτάσεων και των επικειμένων τους, όπως σημειώνονται στα σχετικά κτηματολόγια, έχει κατατεθεί στο Ταμείο Παρακαταθηκών και Δανείων Θεσσαλονίκης με την έκδοση του γραμματίου παρακαταθήκης 452513/30.11.1989 συνολικού ποσού 30.000 δραχμών (για ακίνητο 31).

Η αποζημίωση έχει κατατεθεί υπέρ των φερομένων ως ιδιοκτητών κατά τις ενδείξεις των σχετικών κτηματολογίων σε συνδυασμό με τις εν-

δείξεις της καθοριστικής των αποζημιώσεων απόφασης και θα καταβληθεί στα πρόσωπα που θα αναγνωριστούν δικαιούχοι με απόφαση του Μονομελούς Πρωτοδικείου της περιφέρειας των ακινήτων.

Αθήνα, 1 Φεβρουαρίου 1990

Με εντολή Υπουργού
Ο Τμηματάρχης
ΜΑΝΩΛΗΣ ΔΑΣΚΑΛΑΚΗΣ

Αριθ. Δ12α/Φ.3/30614 (5)

Ειδοποίηση παρακατάθεσης αποζημίωσης για ακίνητα που έχουν απαλλοτριωθεί με την κοινή απόφαση των Υπουργών Οικονομικών και ΠΕ.ΧΩ.Δ.Ε. Δ.3856/597/26.8.1985 (ΦΕΚ 550/Δ'/10.10.1985) για τη βελτίωση, ασφαλτόστρωση και κατασκευή κατά τμήματα οδού Αγίου Νικολάου - Πιργαδίκια - Κύκλωμα Σιθωνίας χ.θ. 2+200,77 έως χ.θ. 10+401,95.

**Ο ΥΠΟΥΡΓΟΣ
ΠΕΡΙΒΑΛΛΟΝΤΟΣ, ΧΩΡΟΤΑΞΙΑΣ ΚΑΙ ΔΗΜ. ΕΡΓΩΝ**

Έχοντας υπόψη:

1. Τις διατάξεις των άρθρων 7 και 8 του Ν. Δ/τος 797/1971 «για αναγκαστικές απαλλοτριώσεις» (ΦΕΚ 1/Δ'/1.1.1971).
2. Τις διατάξεις του Π.Δ. 69/8.2.1988 «για τον Οργανισμό της Γενικής Γραμματείας Δημοσίων Έργων» (ΦΕΚ 28/Α'/16.2.1988).
3. Τον πίνακα παρακατάθεσης των αποζημιώσεων κατά ιδιοκτησία με ημερομηνία 4.7.1989, όπως έχει συνταχθεί σε εκτέλεση της απόφασης 1407/29.4.1988 του Εφετείου Θεσσαλονίκης.
4. Την εξουσιοδοτική απόφαση του Υπουργού ΠΕ.ΧΩ.Δ.Ε. Δ17α/01/79/24.8.89 (ΦΕΚ 666/Β'/6.9.1989), ειδοποιούμε:

Τα πρόσωπα που έχουν ή αξιώνουν εμπράγματα δικαιώματα στα ακίνητα που έχουν απαλλοτριωθεί με την απόφαση που αναφέρεται στο θέμα, ότι η αποζημίωση των εκτάσεων και των επικειμένων τους, όπως σημειώνονται στα σχετικά κτηματολόγια, έχει κατατεθεί στο Γραφείο Παρακαταθηκών Πολυγύρου με την έκδοση του γραμματίου παρακαταθήκης 14798/11.1.1990 συνολικού ποσού 58.558.700 δραχμών.

Η αποζημίωση έχει κατατεθεί υπέρ των φερομένων ως ιδιοκτητών κατά τις ενδείξεις των σχετικών κτηματολογίων σε συνδυασμό με τις ενδείξεις της καθοριστικής των αποζημιώσεων απόφασης και θα καταβληθεί στα πρόσωπα που θα αναγνωριστούν δικαιούχοι με απόφαση του Μονομελούς Πρωτοδικείου της περιφέρειας των ακινήτων.

Αθήνα, 1 Φεβρουαρίου 1990

Με εντολή Υπουργού
Ο Τμηματάρχης
ΜΑΝΩΛΗΣ ΔΑΣΚΑΛΑΚΗΣ

Αριθ. Δ12δ/0/30582 (6)

Ειδοποίηση παρακατάθεσης αποζημιώσεων ακινήτων που έχουν απαλλοτριωθεί για τη διευθέτηση του χεμάρρου Σαρανταπόταμου στη χ.θ. 0+000 μέχρι χ.θ. 1+603 για την αντιπλημμυρική προστασία της Ελευσίνας στην περιοχή του Θριασίου Πεδίου.

**Ο ΥΠΟΥΡΓΟΣ
ΠΕΡΙΒΑΛΛΟΝΤΟΣ, ΧΩΡΟΤΑΞΙΑΣ ΚΑΙ ΔΗΜ. ΕΡΓΩΝ**

Έχοντας υπόψη:

1. Τις διατάξεις του Ν.Δ. 797/71 «περί Αναγκαστικών Απαλλοτριώσεων» (ΦΕΚ 1/Α'/71).
2. Την εξουσιοδοτική απόφαση του Υπουργού ΠΕ.ΧΩ.Δ.Ε. Δ17α/01/79/Φ.2.2.1/24.8.89 (ΦΕΚ 666/Β'/6.9.89).
3. Τον πίνακα παρακατάθεσης των αποζημιώσεων με ημερομηνία 12.5.1989, που καθορίστηκε με την απόφαση 940/8.12.88 για ακίνητα που απαλλοτριώθηκαν με την κοινή υπουργική απόφαση των Υπουργών Οικονομικών και Περιβάλλοντος, Χωροταξίας και Δημοσίων Έργων Α.15942/2795/9.12.85 (ΦΕΚ 825/Δ'/31.12.85) για τη διευθέτηση του χεμάρρου Σαρανταπόταμου στη χ.θ. 0+000 μέχρι τη χ.θ. 1+603 για την αντιπλημμυρική προστασία της Ελευσίνας στην περιοχή του Θριασίου Πεδίου.
4. Τις διατάξεις του Π.Δ. 69/88 «περί Οργανισμού της Γ.Γ.Δ.Ε.» (ΦΕΚ 28/Α'/88), ειδοποιούμε:

Τα πρόσωπα που έχουν ή αξιώνουν εμπράγματα δικαιώματα στα

παραπάνω ακίνητα, ότι η αποζημίωση των εκτάσεων που έχουν απαλλοτριωθεί και των επιχειρήσεων τους, όπως σημειώνονται στα σχετικά στοιχεία προδικασίας, έχει κατατεθεί στο Ταμείο Παρακαταθηκών και Δανείων, ύστερα από συμφωνισμό των δικαιωμάτων και των υποχρεώσεων και με την έκδοση του γραμματίου παρακαταθήκης 573/27.12.1989 για συνολικό ποσό δρχ. 44.388.400 (Ταμείο Εθνικής Άμυνας (ιδ. 48) δρχ. 44.388.400).

Η παρακατάθεση της αποζημίωσης έγινε υπέρ των προσώπων που αναγράφονται παρακάτω και θα καταβληθεί μόνο στα πρόσωπα που θα αναγνωρισθούν δικαιούχοι.

Η απόφαση αυτή να δημοσιευθεί στην Εφημερίδα της Κυβερνήσεως.

Αθήνα, 30 Ιανουαρίου 1990

Με εντολή Υπουργού
Η Τμηματάρχης
ΜΑΡΙΑ ΠΑΝΑΓΙΩΤΙΔΟΥ

ΠΟΛΕΟΔΟΜΙΑ ΑΠΟΦΑΣΕΙΣ

Αριθ. Δ12/δ/οικ/30678

(7)

Επίσπευση από το Δημόσιο της διεύρυνσης της Λεωφ. Βουλιαγμένης στη συμβολή της με την οδό Ελευθερίου Βενιζέλου (πρώην Ισμήνης).

Ο ΥΠΟΥΡΓΟΣ ΠΕΡΙΒΑΛΛΟΝΤΟΣ, ΧΩΡΟΤΑΞΙΑΣ ΚΑΙ ΔΗΜ. ΕΡΓΩΝ

Έχοντας υπόψη:

1. Το διάταγμα ρυμοτομίας 13.1.1971 (ΦΕΚ 28/Δ/1971).
2. Τις διατάξεις του από 17.7.1923 Ν.Δ/τος «περί σχεδίων των πόλεων, κωμών και συνοικισμών του Κράτους και οικοδομής αυτών» (ΦΕΚ 228/Α/16.8.1923).
3. Τις διατάξεις του Ν. 653/1977 «περί υποχρέωσης των παροδίων ιδιοκτητών κ.λπ.» (ΦΕΚ 214/Α/5.8.1977), όπως τροποποιήθηκαν και ισχύουν σήμερα, με τους Ν. 947/1979 (ΦΕΚ 169/Α/26.7.1979) και 960/1979 (ΦΕΚ 194/Α/25.8.1979).
4. Τις διατάξεις του άρθρου 25 παρ. 4 του Ν. 1418/1984 «για τα δημόσια έργα και ρυθμίσεις συναφών θεμάτων».
5. Τις διατάξεις του Π. Δ/τος 69/8.2.88 (ΦΕΚ 28/16.2.1988) για τον οργανισμό της Γενικής Γραμματείας Δημοσίων Έργων, αποφασίζουμε:

α) Την επίσπευση από το Δημόσιο της διεύρυνσης της Λεωφ. Βουλιαγμένης στη συμβολή της με την οδό Ελευθ. Βενιζέλου (πρώην Ισμήνης).

β) Τον χαρακτηρισμό της προσκειμένης πολεοδομικής εφαρμογής κατεπείγουσας ανάγκης και

γ) Την κατάρτιση των στοιχείων προδικασίας που προβλέπονται από το άρθρο 5 του Ν. 653/1977, για να κινηθεί η δίκη καθορισμού των αποζημιώσεων για τις ιδιοκτησίες που ρυμοτομούνται.

Η απόφαση αυτή να δημοσιευτεί στην Εφημερίδα της Κυβερνήσεως.

Αθήνα, 1 Φεβρουαρίου 1990

Ο ΥΠΟΥΡΓΟΣ
ΚΩΝ/ΝΟΣ ΛΙΑΣΚΑΣ

Αριθ. 20813/563/89

(8)

Τροποποίηση ρυμοτομικού σχεδίου Αμαρουσίου στο Ο.Τ. 496 για τον αποχαρακτηρισμό τμήματος αυτού από χώρο πρασίνου και τον χαρακτηρισμό του σε Ο.Τ.

Ο ΝΟΜΑΡΧΗΣ ΑΝ. ΑΤΤΙΚΗΣ

Έχοντας υπόψη:

1. Τις διατάξεις του από 17.7.1923 Ν.Δ «περί σχεδίων πόλεων και κωμών του Κράτους», όπως τροποποιήθηκε και συμπληρώθηκε μεταγενέστερα.
2. Τις διατάξεις του Ν. 3200/55 «Περί διοικητικής αποκεντρώσεως», όπως τροποποιήθηκαν και συμπληρώθηκαν.
3. Τις διατάξεις του Α.Ν. 314/68, όπως τροποποιήθηκαν και συμπληρώθηκαν με το Ν.Δ. 1018/71.
4. Τις διατάξεις του Π.Δ. 183/ΦΕΚ 70 Α/86 περί εγκρίσεως τροποποιήσεων πόλεων.

5. Την απόφαση 19/89 απόφαση του Δ.Σ.

Τα πρακτικά 36 της συνεδρίας 1/90 του ΣΧΟΠ Ανατ. Αττικής, αποφασίζουμε:

Εγκρίνουμε την τροποποίηση του ρυμοτομικού σχεδίου, Δήμου Αμαρουσίου στο Ο.Τ. 496 για:

1. τον αποχαρακτηρισμό τμήματος του από Κ.Π και τον χαρακτηρισμό του σε οικοδομικό τετράγωνο.
2. διάνοιξη πεζοδρόμου πλάτους 3,00 μ. μεταξύ αυτού και του κοινοχρήστου χώρου πρασίνου.
3. επιβολή πρασιάς 3,00μ προς την πλευρά των ήδη εγκεκριμένων οδών όπως φαίνεται στο συνημμένο τοπογραφικό διάγραμμα.

Τα διαγράμματα που συνοδεύουν την παρούσα απόφαση θα αναρτηθούν για 15 μέρες στα γραφεία της Δ/σης Πολ/μίας 2ος όροφος Γούναρη 60, Αγία Παρασκευή από τη δημοσίευση της απόφασης σε ΦΕΚ.

Η απόφαση αυτή να δημοσιευθεί στην Εφημερίδα της Κυβερνήσεως.

Αθήνα, 2 Φεβρουαρίου 1990

Ο Νομάρχης
ΧΡΗΣΤΟΣ ΓΟΥΛΑΣ

Αριθ. X768

(9)

Τροποποίηση όρων δόμησης περιοχής Αγιας Ανθούπολης του ρυμοτομικού σχεδίου Δήμου Πάτρας.

Ο ΝΟΜΑΡΧΗΣ ΑΧΑΪΑΣ ΑΠΟΦΑΣΗ 1/90

Έχοντας υπόψη:

1. Τις διατάξεις του Ν.Δ/τος της 17.7.1923 όπως μεταγενέστερα τροποποιήθηκαν και συμπληρώθηκαν και ειδικότερα το άρθρο 9.
2. Τις διατάξεις του Ν. 1577/85 (ΦΕΚ 210/Α) και ειδικότερα τα άρθρα 6-7-8 και 9 όπως τροποποιήθηκαν με το Ν. 1772/88 (ΦΕΚ 91Δ).
3. Τις διατάξεις του Α.Ν. 314/1968 (ΦΕΚ 47/Α) όπως τροποποιήθηκαν και συμπληρώθηκαν με το υπ' αριθμ 1018/71 (ΦΕΚ 220/Α) ν. δ/γμα και με την παρ. 3 του άρθρου 34 του ν. 1577/85 (ΦΕΚ 210/Α).
4. Τις διατάξεις του υπ' αριθμ. 183/1986 π.Δ/τος (ΦΕΚ 70/Α) και ειδικότερα το άρθρο 1 (παρ. 1).
5. Το υπ' αριθμ. 16/1988 θέμα 10, όπου η γνωμοδότηση του Συμβουλίου Χωροταξίας Οικισμού και Περιβάλλοντος νομού Αχαΐας.
6. Η με αρ. 37/1989 απόφαση του Δήμου Πάτρας.
7. Το X 10527 έγγραφο εισήγηση του Τμήματος Πολεοδομίας Π.Ε. προς το ΣΧΟΠ Νομ. Αχαΐας, αποφασίζουμε:

Άρθρο 1

Τροποποιούμε την X 4694/27.4.1989 (ΦΕΚ 31Δ/89) απόφαση Νομάρχης Αχαΐας έγκριση της Π.Μ.Α Αγιας, Ανθούπολης και αντικαθιστούμε τις παραγράφους 3.1.2, 3.2.2, 3.3.2 και 3.4.2, ως εξής:

«3.1.2. Κατά παρέκκλιση της προηγούμενης παραγράφου 3.1.1 θεωρούνται άρτια και οικοδομήσιμα τα οικοπέδα που έχουν:

α) Πριν την 3.5.72: -Ελάχιστο πρόσωπο έξι (6) μ.

Ελάχιστο εμβαδόν εκατό (100) τ.μ.

β) Πριν την 24.5.1989 ημέρα δημοσίευσης της X 4694/89 απόφαση

Ελάχιστο πρόσωπο δέκα (10)μ.

Ελάχιστο εμβαδόν τριακόσια (300) τ.μ.

3.2.2. Κατά παρέκκλιση της προηγούμενης παραγράφου 3.2.1 θεωρούνται άρτια και οικοδομήσιμα τα οικοπέδα που έχουν.

α) Πριν την 3.5.72 -Ελάχιστο πρόσωπο (10)μ.

- Ελάχιστο εμβαδόν διακόσια (200) τ.μ.

β) Πριν την 9.6.73: - Ελάχιστο πρόσωπο δεκατρία (13)μ.

-Ελάχιστο εμβαδόν πεντακόσια (500) τ.μ.

γ) Πριν την 24.5.89 - Ελάχιστο πρόσωπο δεκαπέντε (15)μ.

- Ελάχιστο εμβαδόν πεντακόσια (500) τ.μ.

3.3.2. Κατά παρέκκλιση της προηγούμενης παραγράφου 3.3.1. θεωρούνται άρτια και οικοδομήσιμα τα οικοπέδα που έχουν:

α) Πριν την 9.6.73: Ελάχιστο πρόσωπο δεκατρία (13) μ.

-Ελάχιστο εμβαδόν πεντακόσια (500) τ.μ.

β) Πριν την 28.2.79: Ελάχιστο πρόσωπο δέκα (10) μ.

- Ελάχιστο εμβαδόν διακόσια (200) τ.μ.
- γ) Πριν την 24.5.89: Ελάχιστο πρόσωπο δέκα πέντε (15) μ.
- Ελάχιστο εμβαδόν πεντακόσια (500) τ.μ.
- 3.4.2. Κατά παρέκλιση της προηγούμενης παραγράφου.
- 3.4.1. θεωρούνται άρτια και οικοδομήσιμα τα οικοπέδα που έχουν:
- Πριν την 13.10.1980 - Ελάχιστο πρόσωπο δεκαπέντε (15) μ.
- Ελάχιστο εμβαδό τετρακόσια (400) τ.μ.

Άρθρο 2

Η ισχύς της παρούσας αρχίζει από τη δημοσίευσή της στην Εφημερίδα της Κυβερνήσεως.

Η απόφαση αυτή να δημοσιευθεί στην Εφημερίδα της Κυβερνήσεως.

Πάτρα, 29 Ιανουαρίου 1990

Ο Νομάρχης
ΝΙΚ. ΤΑΓΑΡΗΣ

- Ελάχιστο εμβαδόν πεντακόσια (500) τ.μ.

Άρθρο 2

Καταργούμε μετά την πιο πάνω ρύθμιση την με αρ. Χ4127/23.5.89 σχετική απόφαση της Νομάρχισσας Αχαΐας.

Άρθρο 3

Αντικαθιστούμε την παρ. (2β) του άρθρου 4 ως εξής:

2β) και για την Ζετία που έχει προηγηθεί, η οικοδόμηση έχει συμφωνηθεί ή προσυμφωνηθεί με δημόσιο έγγραφο (σύμβαση), ή αν προβλέπεται σύσταση οριζόντιας ιδιοκτησίας, με την προϋπόθεση η αίτηση για χορήγηση οικοδομικής αδειας με όλα τα απαιτούμενα σχέδια και δικαιολογητικά- να έχει υποβληθεί σε προθεσμία 2 χρόνων μετά την ισχύ της παρούσας.

Άρθρο 4

Η ισχύς της παρούσας αρχίζει από τη δημοσίευσή της στην Εφημερίδα της Κυβερνήσεως.

Η απόφαση αυτή να δημοσιευθεί στην Εφημερίδα της Κυβερνήσεως.

Πάτρα, 29 Ιανουαρίου 1990

Ο Νομάρχης
ΝΙΚ. ΤΑΓΑΡΗΣ

Αριθ. 767 (10)

Τροποποίηση όρων δόμησης περιοχής Ζαρουχλείων του ρυμοτομικού σχεδίου Δήμου Πάτρας Ν. Αχαΐας.

Ο ΝΟΜΑΡΧΗΣ ΑΧΑΪΑΣ
ΑΠΟΦΑΣΗ 1/90

Έχοντας υπόψη:

1. Τις διατάξεις του Ν.Δ/τος της 17.7.1923 όπως μεταγενέστερα τροποποιήθηκαν και συμπληρώθηκαν και ειδικότερα το άρθρο 9.
2. Τις διατάξεις του Ν. 1577/85 (ΦΕΚ 210/Α) και ειδικότερα τα άρθρα 6-7-8 και 9 όπως τροποποιήθηκαν με το Ν. 1772/88 (ΦΕΚ 91Δ).
3. Τις διατάξεις του Α.Ν. 314/1968 (ΦΕΚ 47/Α) όπως τροποποιήθηκαν και συμπληρώθηκαν με το υπ' αρ. 1018/71 (ΦΕΚ 220/Α) ν. δ/γμα και με την παρ. 3 του άρθρου 34 του ν. 1577/85 (ΦΕΚ 210/Α).
4. Τις διατάξεις του υπ' αριθμ. 183/1986 π.Δ/τος (ΦΕΚ 70/Α) και ειδικότερα το άρθρο 1 (παρ. 1).
5. Το υπ' αριθμ. 16/1988 θέμα 10, όπου η γνωμοδότηση του Συμβουλίου Χωροταξίας Οικισμού και Περιβάλλοντος νομού Αχαΐας.
6. Η με αρ. 37/1989 απόφαση του Δήμου Πάτρας.
7. Το Χ 10527 έγγραφο εισήγησης του Τμήματος Πολεοδομίας Π.Ε. προς το ΣΧΟΠ Νομ. Αχαΐας, αποφασίζουμε:

Άρθρο 1

Τροποποιούμε την Χ 7328/14.9.1988 (ΦΕΚ 693Δ/29.9.88) απόφαση έγκρισης της Π.Μ.Α. Ζαρουχλείων και αντικαθιστούμε την παρ. 2 του άρθρου 3, ως εξής: «Κατά παρέκλιση της προηγούμενης παραγράφου, θεωρούνται άρτια και οικοδομήσιμα τα οικοπέδα τα οποία:

- α) Ανήκαν στον Α' τομέα (συνεχές σύστημα δόμησης) της Α' μεσημβρινής φάσης επέκτασης του σχεδίου και έχουν.
 - α.1) Πριν την 15.2.71:
 - Ελάχιστο πρόσωπο έξι (6) μ.
 - Ελάχιστο εμβαδόν εκατό (100) τ.μ.
 - α.2) Πριν την 29.9.1988 ημέρα δημοσίευσης της Χ 7328/89 απόφασης:
 - Ελάχιστο πρόσωπο δέκα (10)μ.
 - Ελάχιστο εμβαδόν τριακόσια (300) τ.μ.
- β) Ανήκαν στον Β' τομέα (σ.δ. πανταχόθεν ελεύθερο) της Α' μεσημβρινής φάσης επέκτασης του σχεδίου και έχουν:
 - β.1) Πριν την 15.2.71:
 - Ελάχιστο πρόσωπο (10)μ.
 - Ελάχιστο εμβαδόν διακόσια (200) τ.μ.
 - β.2) Πριν την 9.6.73: ημέρα δημοσίευσης του ΓΟΚ '73:
 - Ελάχιστο πρόσωπο δεκατρία (13)μ.

Αριθ. ΟΙΚ. ΕΠΑ 10 (11)

Έγκριση Πολεοδομικής μελέτης Αναθεώρησης σχεδίου πόλεως Δήμου Ζαχάρως του Νομού Ηλείας.

Ο ΝΟΜΑΡΧΗΣ ΗΛΕΙΑΣ

Έχοντας υπόψη:

1. Τις διατάξεις:
 - α) Του Ν. 1032/80 περί συστάσεως Χ.Ο.Π.
 - β) Του Ν. 3200/55 περί «Διοικητικής Αποκεντρώσεως» όπως συμπληρώθηκε με τον Ν. 3620/56.
 - γ) Του Ν.Δ. 712/70 (Εκτελεστικού του Ν.Δ. 532/70 περί συμπλήρωσεως των διατάξεων περί Διοικητικής Αποκεντρώσεως) όπως τροποποιήθηκε και συμπληρώθηκε με τα Β.Δ. 677/71 και 198/72.
 - δ) Του από 17.7.1923 Ν.Δ/τος περί σχεδίων πόλεων κ.λ.π. και ειδικότερα τα άρθρα 1, 2, 3, 9, 11, 29.
2. Την από 3.8.1971 κοινή εγκύκλιο των: Πρωθυπουργού, Αντιπροέδρου και Υπουργού Εσωτερικών «περί οργάνωσης των Νομαρχιών».
3. Τις διατάξεις του Ν. 1577/85 (Γ.Ο.Κ./85).
4. Τις διατάξεις του Π.Δ/τος 183/ΦΕΚ 70 Α/5.6.1986 έγκριση τροποποιήσεων σχεδίων πόλεων και καθορισμός δόμησης από τους Νομάρχες.
5. Την υπ' αριθ. 24/87 Απόφαση του Δημοτικού Συμβουλίου την από 28.5.87 εισήγηση προς το Συμβούλιο Χ.Ο.Π. του ΤΠ & ΠΕ.
6. Το υπ' αριθ. 6/87 πρακτικό Συνεδρίασης του Σ.Χ.Ο.Π. του Νομού Ηλείας θέμα 1ο.
7. Τις διατάξεις του Ν. 1337/83 (ΦΕΚ 33/Α) όπως τροποποιήθηκε με τον Ν. 1512/85 (ΦΕΚ 4/Α) και ειδικότερα τα άρθρα (παρ. 4), 6 (παρ. 1, 4, 5 και 6) και 7 (παρ. 1, 2, 4).
8. Τις διατάξεις του Ν.Δ/τος της 17.7.1923 όπως μεταγενέστερα τροποποιήθηκαν και συμπληρώθηκαν και ειδικότερα τα άρθρα 1, 2, 3, 9, 11, 29 και 70.
9. Τις διατάξεις του Ν. 1558/85 (ΦΕΚ 137/Α) και ειδικότερα το άρθρο 23 (παρ. 1).
10. Την αριθ. 66316/2951/6.10.86 απόφαση του ΥΠ.ΠΕ.-ΧΩ.Δ.Ε. Έγκριση Γενικού Πολεοδομικού Σχεδίου Ζαχάρως του Δήμου Ζαχάρως Ν. Ηλείας (ΦΕΚ 36/Δ).
11. Την υπ' αριθ. 46303/2230/1987 απόφαση ΥΠ.ΠΕ.ΧΩ.Δ.Ε. «Χαρακτηρισμός ως πυκνοδομημένης της Πολεοδομικής Ενότητας του Δήμου Ζαχάρως Ν. Ηλείας».
12. Τις υπ' αριθ. 434, 546 και 626/1987 γνωμοδοτήσεις του Συμβουλίου της Επικρατείας, με πρόταση του αναπληρωτή ΥΠ.ΠΕ.-ΧΩ.Δ.Ε.
13. Το υπ' αριθ. 10/8.11.89 έγγραφο του Δήμου Ζαχάρως, αποφασίζουμε:
 1. Την έγκριση της Πολεοδομικής Μελέτης Αναθεώρησης του εγχε-

κρινένο σχέδιου πόλεως του Δήμου Ζαχαρώς ως εξής:

α) καθορίζονται οικοδομήσιμοι χώροι, οδοί, πεζόδρομοι, κοινόχρηστοι χώροι Πλατείας, Παιδικής χαράς, στάθμευσης αυτοκινήτων, πάρκων, νηπιαγωγείων, βρεφονηπιακών σταθμών, κέντρων νεότητας, Αστυνομίας κ.λ.π. όπως φαίνονται στα συν/να σχετικά πρωτότυπα διαγράμματα (χρωματισμένα).

β) Την έγκριση του Πολεοδομικού Κανονισμού της περιοχής της οποίας εγκρίνεται η Πολεοδομική Μελέτη κατά την πιο πάνω παράγραφο ως εξής:

ΠΟΛΕΟΔΟΜΙΚΟΣ ΚΑΝΟΝΙΣΜΟΣ ΑΝΑΘΕΩΡΗΣΗΣ ΣΧΕΔΙΟΥ ΠΟΛΗΣ ΖΑΧΑΡΩΣ

Άρθρο 1ο Χρήσης γης.

Σε όλους τους οικοδομήσιμους χώρους ισχύουν οι διατάξεις της παρ. 1α του άρθρου 5 του από 23.1.80 Δ/τος (ΦΕΚ 27 Α/80 περί γενικής κατοικίας).

Άρθρο 2ο

1. Την επιβολή προκηπίων όπως φαίνεται στα σχετικά σχεδιαγράμματα.

2. Τα ελάχιστα όρια εμβαδού και προσώπου και λοιποί όροι και περιορισμοί όρων δόμησης των οικοπέδων καθορίζονται ως εξής:

A. Τομέας I

1. Ελάχιστο πρόσωπο 12 μ.

Ελάχιστο εμβαδό 200 τ.μ.

κατά παρέκλιση των διατάξεων της προηγούμενης παραγράφου.

2. Θεωρούνται Άρτια και Οικοδομήσιμα τα οικοπέδα:

α) Τα οποία κατά την δημοσίευση του παρόντος Δ/τος έχουν:

Ελάχιστο πρόσωπο 10μ.

Ελάχιστο εμβαδό 200 τ.μ.

β) Τα οποία κατά την δημοσίευση του από 2.10.39 Δ/τος έχουν:

Ελάχιστο πρόσωπο 6μ.

Ελάχιστο εμβαδό 200 τ.μ.

3. Μέγιστο ποσοστό καλύψεως των οικοπέδων 70% της επιφάνειάς τους.

4. Συντελεστής δόμησης 1.00

5. Μέγιστο επιτρεπόμενο ύψος κτιρίων: δώδεκα 12 μ.

6. Σε περίπτωση κατασκευής στέγης το ύψος της δεν επιτρέπεται να υπερβαίνει το 1,50 μ.

B. Τομέας II

Ελάχιστο πρόσωπο 12μ.

Ελάχιστο εμβαδό 200 τ.μ.

2. Κατά παρέκλιση των διατάξεων της παραπάνω παρ. θεωρούνται άρτια και οικοδομήσιμα τα οικοπέδα ως παραχωρήθηκαν με την από Ι.Γ. 1025/17.9.80 Απόφαση Νομάρχη Ηλείας.

3. Μέγιστο ποσοστό κάλυψης των οικοπέδων εβδομήντα τοις εκατό (70%).

4. Συντελεστής δόμησης 0,8

5. Μέγιστο ύψος 12 μ.

6. Σε περίπτωση κατασκευής στέγης το ύψος της δεν επιτρέπεται να υπερβαίνει το 1,50 μ.

Άρθρο 3ο

Η παρούσα απόφαση ισχύει από την ημερομηνία δημοσίευσής της στην Εφημερίδα της Κυβερνήσεως.

Αμέσως μετά την δημοσίευση της ακριβή αντίγραφο των πρωτότυπων διαγραμμάτων σε κλίμακα 1:1000 που συνοδεύουν την παρούσα απόφαση αναρτώνται επί 15 μέρες σε εμφανές μέρος στα γραφεία του ΤΠ και ΠΕ Πύργου.

Η απόφαση αυτή να δημοσιευθεί στην Εφημερίδα της Κυβερνήσεως.

Πύργος, 25 Ιανουαρίου 1990

Ο Νομάρχης
ΘΕΟΔΩΡΟΣ ΚΑΡΑΜΠΕΛΑΣ

Αριθ. 180

(12)

Προσδιορισμός της χρήσης παραλιακής έκτασης για την τοποθέτηση προκατασκευασμένου κτηρίου για την λειτουργία αναψυκτηρίου.

Ο ΝΟΜΑΡΧΗΣ ΗΛΕΙΑΣ

Έχοντας υπόψη:

1. Το άρθρο 3 του Ν. 1512/85 (ΦΕΚ 44/11.1.85).

2. Το Ν.Δ. 1018/21.10.71 ΦΕΚ 220 Α'/1.11.71.

3. Την αριθμ. 5051/21.3.85 απόφαση Νομάρχη.

4. Το αριθμ. 1292/8.11.89 συναινετικό έγγραφο του Προέδρου της Κοινότητας Επιταλίου.

5. Την υπ' αριθμ. 2/1989 απόφαση του Κοινοτικού Συμβουλίου Επιταλίου.

6. Το Τοπογραφικό διάγραμμα κλ. 1: 500 της Νομαρχίας Ηλείας - γραφείο Τοπογραφικής Ν. Ηλείας που υπογράφει ο Προϊστάμενος της Υπηρεσίας Μήτσιος Αναστ. Τοπογράφος Μηχ/κός με ημερομηνία 8.11.89, που απεικονίζει την έκταση με τα στοιχεία ΑΒΓΔΑ και συνοδεύει την παρούσα απόφαση, αποφασίζουμε:

Προσδιορίζουμε την χρήση της εκτάσεως που φαίνεται στο Τοπογραφικό για την τοποθέτηση προκατασκευασμένου κτηρίου που θα λειτουργήσει ως αναψυκτήριο κατά τους θερινούς μήνες σύμφωνα με το άρθρο 3 του Ν. 1512/85.

Η απόφαση αυτή να δημοσιευθεί στην Εφημερίδα της Κυβερνήσεως.

Πύργος, 25 Ιανουαρίου 1990

Ο Νομάρχης
Θ. ΚΑΡΑΜΠΕΛΑΣ

ΕΘΝΙΚΟ ΤΥΠΟΓΡΑΦΕΙΟ

Εκδίδει την ΕΦΗΜΕΡΙΔΑ ΤΗΣ ΚΥΒΕΡΝΗΣΕΩΣ από το 1833

Διεύθυνση : Καποδιστρίου 34
 Ταχ. Κώδικας : 104 32
 TELEX : 22.3211 YPET GR

Οι Υπηρεσίες του ΕΘΝΙΚΟΥ ΤΥΠΟΓΡΑΦΕΙΟΥ
 λειτουργούν καθημερινά από 8.00' έως 13.30'

ΧΡΗΣΙΜΕΣ ΠΛΗΡΟΦΟΡΙΕΣ

- * Πώληση ΦΕΚ όλων των Τευχών Καποδιστρίου 25 τηλ.: 52.39.762
- * ΒΙΒΛΙΟΘΗΚΗ: Σολωμού 51 τηλ.: 52.48.188
- * Για φωτοαντίγραφα παλαιών τευχών στην οδό Σολωμού 51 τηλ.: 52.48.141
- * Τμήμα πληροφόρησης: Για τα δημοσιεύματα των ΦΕΚ τηλ.: 52.25.713 - 52.49.547

- * Οδηγίες για δημοσιεύματα Ανωνύμων Εταιρειών και ΕΠΕ τηλ.: 52.48.785
- Πληροφορίες για δημοσιεύματα Ανωνύμων Εταιρειών και ΕΠΕ τηλ.: 52.25.761

- * Αποστολή ΦΕΚ στην επαρχία με καταβολή της αξίας του δια μέσου Δημοσίου Ταμείου Για πληροφορίες: τηλ.: 52.48.320

Τιμές κατά τεύχος της ΕΦΗΜΕΡΙΔΑΣ ΤΗΣ ΚΥΒΕΡΝΗΣΕΩΣ:

Κάθε τεύχος μέχρι 8 σελίδες δρχ. 30. Από 9 σελίδες μέχρι 16 δρχ. 40, από 17 έως 24 δρχ. 50

Από 25 σελίδες και πάνω η τιμή πώλησης κάθε φύλλου (8σέλιδου ή μέρους αυτού) αυξάνεται κατά 20 δρχ.

Μπορείτε να γίνετε συνδρομητής για όποιο τεύχος θέλετε. Θα σας αποστέλλεται με το Ταχυδρομείο.

ΕΤΗΣΙΕΣ ΣΥΝΔΡΟΜΕΣ

Κωδικός αριθ. κατάθεσης στο Δημόσιο Ταμείο 2531

Η ετήσια συνδρομή είναι:

α) Για το Τεύχος Α'	Δρχ.	8.500
β) » » » Β'	»	12.500
γ) » » » Γ'	»	5.000
δ) » » » Δ'	»	12.000
ε) » » » Αναπτυξιακών Πράξεων	»	9.500
στ) » » » Ν.Π.Δ.Δ.	»	5.000
ζ) » » » ΠΑΡΑΡΤΗΜΑ	»	3.000
η) » » » Δελτ. Εμπ. & Βιομ. Ιδ.	»	6.000
θ) » » » Αν. Ειδικού Δικαστηρίου	»	1.500
ι) » » » Α.Ε. & Ε.Π.Ε.	»	25.000
ια) Για όλα τα Τεύχη	»	55.000

Κωδικός αριθ. κατάθεσης στο Δημόσιο Ταμείο 3512

Ποσοστό 5% υπέρ του Ταμείου Αλληλοβοήθειας του Προσωπικού (ΤΑΠΕΤ)

Δρχ.	425
»	625
»	250
»	600
»	475
»	250
»	150
»	300
»	75
»	1.250
»	2.750

Πληροφορίες: τηλ. 52.48.320