



# ΕΦΗΜΕΡΙΣ ΤΗΣ ΚΥΒΕΡΝΗΣΕΩΣ

## ΤΗΣ ΕΛΛΗΝΙΚΗΣ ΔΗΜΟΚΡΑΤΙΑΣ

ΑΘΗΝΑ  
4 ΜΑΡΤΙΟΥ 1991

ΤΕΥΧΟΣ ΔΕΥΤΕΡΟ

ΑΡΙΘΜΟΣ ΦΥΛΛΟΥ  
120

### ΠΕΡΙΕΧΟΜΕΝΑ

#### ΥΠΟΥΡΓΙΚΕΣ ΑΠΟΦΑΣΕΙΣ ΚΑΙ ΕΓΚΡΙΣΕΙΣ

Συγκρότηση Αμοιβαίου Κεφαλαίου με την επωνυμία «NATIONALE NEDERLANDEN A.E.Δ.Α.Κ» .....	1
Τύπος και περιεχόμενο της προσωρινής δήλωσης ΦΠΑ - ΤΑΧΥΠΛΗΡΩΜΗΣ .....	2
Τύπος και περιεχόμενο της περιοδικής εκκαθάρισης ΦΠΑ για βιβλία Β' και Γ' κατηγορίας ΚΦΣ (έντυπο 004 - ΦΠΑ) .....	3
Καθορισμός ειδικού τιμολογίου χρήσης περονοφόρου ανυψωτικού μηχανήματος Λιμενικού Ταμείου Δωδεκανήσου .....	4
Χαρακτηρισμός ως έργου τέχνης του κτιρίου επί της οδού Μαιζώνος 147 και Βότση ιδιοκτησίας Π.Γ. και Π. Ανδρικάκου στην Πάτρα	5
Χαρακτηρισμός ως έργου τέχνης του κτιρίου της οδού Μαλετσειδου 9 ιδιοκτησίας Ουρανίας Παντελιάδου στην Παλιά Ξάνθη .....	6
Χαρακτηρισμός περιοχής στον οικισμό Βούντενης Πατρών ως αρχαιολογικού χώρου .....	7
Δημοσίευση της από 11.2.1991 έκθεσης εκτίμησης περιουσιακών στοιχείων κυριότητας Κοινότητας Ίου Ν. Κυκλάδων .....	8

#### ΥΠΟΥΡΓΙΚΕΣ ΑΠΟΦΑΣΕΙΣ & ΕΓΚΡΙΣΕΙΣ

Αριθ. 5713/Β162 (1)  
Συγκρότηση αμοιβαίου κεφαλαίου με την επωνυμία «NATIONALE NEDERLANDEN A.E.Δ.Α.Κ».

##### ΟΙ ΥΠΟΥΡΓΟΙ

##### ΕΘΝΙΚΗΣ ΟΙΚΟΝΟΜΙΑΣ ΚΑΙ ΟΙΚΟΝΟΜΙΚΩΝ

Έχοντας υπόψη:

1. Τις διατάξεις της παρ. 4 του άρθρου 3 του Ν. 1266/82 «Όργανα ασκήσεως της Νομισματικής, Πιστωτικής και Συναλλαγματικής Πολιτικής και άλλες διατάξεις».
2. Το Ν.Δ. 608/70 «Περί Εταιρειών Επενδύσεων Χαρτοφυλακίου και Αμοιβαίων Κεφαλαίων».
3. Την από 22.1.1991 αίτηση της «NATIONALE NEDERLANDEN A.E.Δ.Α.Κ» και τα συνημμένα δικαιολογητικά.
4. Την υπ' αριθ. 1886/Β.13/11.1.91 απόφαση των Υπουργών Εθνικής Οικονομίας και Οικονομικών με την οποία εγκρίνεται ο Κανονισμός του Αμοιβαίου Κεφαλαίου με την επωνυμία «NATIONALE NEDERLANDEN A.E.Δ.Α.Κ».

5. Την αρ. Υ.1201/90 όπως τροποποιήθηκε με την Υ.1250/90 απόφαση του Πρωθυπουργού, για τον καθορισμό αρμοδιοτήτων του Αναπληρωτή Υπουργού Εθνικής Οικονομίας, αποφασίζουμε:

Παρέχουμε την άδεια για την συγκρότηση Αμοιβαίου Κεφαλαίου με την επωνυμία «NATIONALE NEDERLANDEN A.E.Δ.Α.Κ».

Αθήνα, 14 Φεβρουαρίου 1991

ΟΙ ΥΠΟΥΡΓΟΙ

ΑΝΑΠΛ. ΕΘΝΙΚΗΣ ΟΙΚΟΝΟΜΙΑΣ  
ΕΥΘ. ΧΡΙΣΤΟΔΟΥΛΟΥ

ΟΙΚΟΝΟΜΙΚΩΝ  
Ι. ΠΑΛΑΙΟΚΡΑΣΣΑΣ

Αριθ. 1015801/866/253/Α.0014 ΠΟΛ. 1039 (2)

Τύπος και περιεχόμενο της προσωρινής δήλωσης ΦΠΑ - ΤΑΧΥΠΛΗΡΩΜΗΣ.

#### Ο ΥΠΟΥΡΓΟΣ ΟΙΚΟΝΟΜΙΚΩΝ

Έχοντας υπόψη:

1. Τις παρακάτω διατάξεις του Ν. 1642/86 (ΦΕΚ 125 Α') όπως ισχύουν:

- α) Της περίπτωσης α' της παραγράφου 1 του άρθρου 31.
- β) Της παραγράφου 5 του άρθρου 31 και
- γ) Της παραγράφου 3 του άρθρου 58.

2. Την απόφασή μας Π.738/723/ΠΟΛ.22/31.1.87 και

3. Την ανάγκη απλούστευσης και πληρέστερης μηχανογράφησης των διαδικασιών είσπραξης του ΦΠΑ και την απρόσκοπτη συνεργασία του Υπουργείου Οικονομικών με τα Ελληνικά Ταχυδρομεία (ΕΛ-ΤΑ), που συμμετέχουν στις διαδικασίες αυτές, αποφασίζουμε:

1. Ορίζουμε τον τύπο και το περιεχόμενο της προσωρινής δήλωσης ΦΠΑ (005 - ΦΠΑ - ΤΑΧΥΠΛΗΡΩΜΗ), όπως το υπόδειγμα που επισυνάπτεται στην παρούσα.

2. Το έντυπο αυτό θα χρησιμοποιηθεί για πράξεις που γίνονται από 1.1.1991. Τα παλαιά έντυπα μπορούν να χρησιμοποιούνται για υποχρεώσεις παρελθόντων ετών και μόνο στις Δημόσιες οικονομικές Υπηρεσίες.

Τα ΕΛ.ΤΑ. υποχρεούνται μετά την 22.2.1991 να παραλαμβάνουν μόνο τα νέα αυτά έντυπα.

Η απόφαση αυτή να δημοσιευθεί στην Εφημερίδα της Κυβερνήσεως.

Αθήνα, 14 Φεβρουαρίου 1991.

Ο ΥΠΟΥΡΓΟΣ

ΙΩΑΝΝΗΣ ΠΑΛΑΙΟΚΡΑΣΣΑΣ

Αριθ. 1015802/865/252/Α.0014 ΠΟΛ. 1040 (3)  
 Τύπος και περιεχόμενο της περιοδικής εκκαθάρισης ΦΠΑ για βιβλία Β' και Γ' κατηγορίας ΚΦΣ (έντυπο 004 - ΦΠΑ).

3. Την ανάγκη απλούστευσης των εντύπων του ΦΠΑ για την εξυπηρέτηση των υποκειμένων στο φόρο, αποφασίζουμε:

**Ο ΥΠΟΥΡΓΟΣ ΟΙΚΟΝΟΜΙΚΩΝ**

1. Ορίζουμε τον τύπο και το περιεχόμενο της περιοδικής εκκαθάρισης ΦΠΑ (έντυπο 004 - ΦΠΑ), για εργασίες που πραγματοποιούνται μετά την 1.1.1991 από υποκειμένους στο φόρο, οι οποίοι τηρούν βιβλία δεύτερης και τρίτης Κατηγορίας Κ.Φ.Σ., όπως το υπόδειγμα που επισυνάπτεται στην παρούσα.

- Έχοντας υπόψη:
1. Τις παρακάτω διατάξεις του Ν. 1642/86 (ΦΕΚ 125 Α') όπως ισχύουν:
    - α) Της περίπτωσης α' της παραγράφου 1 του άρθρου 31.
    - β) Της παραγράφου 5 του άρθρου 31 και
    - γ) Της παραγράφου 3 του άρθρου 58.
  2. Την απόφασή μας Π.738/723/ΠΟΛ.22/31.1.87 και

Η απόφαση αυτή να δημοσιευθεί στην Εφημερίδα της Κυβερνήσεως.

Αθήνα, 14 Φεβρουαρίου 1991.

Ο ΥΠΟΥΡΓΟΣ  
**ΙΩΑΝΝΗΣ ΠΑΛΑΙΟΚΡΑΣΣΑΣ**



**ΤΑΧΥΠΛΗΡΩΜΗ ΕΙΣΠΡΑΞΗ/ΜΕΤΑΒΙΒΑΣΗ Β**

**ΑΠΟΔΕΙΚΤΙΚΟ ΕΙΣΠΡΑΞΗΣ Φόρου Προστιθέμενης Αξίας**

Αριθμός Λογ/σμού Ταχυπληρωμής <b>87 01 01 - 3</b>	Τέλη <b>Π</b>	Σφραγίδα Ταμία
ΔΗΜΟΣΙΑ ΟΙΚΟΝΟΜ. ΥΠΗΡΕΣΙΑ (Δ.Ο.Υ.) (έδρας η Κεντρικού της επιχ/σης)	<b>ΦΠΑ</b>	Η.-Αριθμός
Κωδικός αριθμός (της πιο πάνω Δ.Ο.Υ.)		
Στοιχεία υποκειμένου στο φόρο ή λήπτη και διεύθυνση		Αρ. Λογ/κής Απόδοσης
Αρ. Λογ/σμού Αποστολέα (για μεταβίβαση)		

Στοιχεία αντιπροσώπου άρθρ. 28 § 1 β ή υποκειμένου εξωτερικού, στις περιπτώσεις λήπτη άρθρ. 28 § 1 περ. β & γ κτλ.

Εμπ/σημ 1	Πιστωτική 2	Εκτακτη 3	Επιστροφή 4	Τροπ-Συμπ. 5	Αναλόγηση 6	Με επισφ/η 7
-----------	-------------	-----------	-------------	--------------	-------------	--------------

Κατηγορία βιβλίων Κ.Φ.Σ.	Φορολογική περίοδος έτους 19
A B Γ 1	ΤΡΙΜΗΝΟ 1 2 3 4
Α.Ο.Μ.	ΔΙΜΗΝΟ 1 2 3 4 5 6
	ΜΗΝΑΣ 1 2 3 4 5 6 7 8 9 10 11 12

**ΜΗ ΣΗΜΕΙΩΝΕΤΕ ΚΑΤΩ ΑΠΟ ΑΥΤΗ ΤΗ ΓΡΑΜΜΗ**

8701013< 02>

Φορολογική περίοδος	09 από ... έως
Αξία φορολογητέων ΕΚΡΟΣΩΝ (πωλησέων κτλ)	11
Αξία φορολογητέων ΕΙΣΡΟΣΩΝ (αγορών κτλ)	13
ΦΟΡΟΣ ΕΚΡΟΣΩΝ	23
ΦΟΡΟΣ ΕΙΣΡΟΣΩΝ	29
Ποσό που προστίθεται στο φόρο ΕΙΣΡΟΣΩΝ	31
Ποσό που αφαιρείται από το φόρο ΕΙΣΡΟΣΩΝ	33
Πιστωτικό υπόλοιπο προηγ. περιόδου ή έτους	37
Χρεωστικό (μέχρι 1.000 δραχ.) προηγ. φορολ. περιόδου	39
ΠΙΣΤΩΤΙΚΟ υπόλοιπο	43
ΠΟΣΟ για ΕΠΙΣΤΡΟΦΗ	47
ΧΡΕΩΣΤΙΚΟ υπόλοιπο για καταβολή	63
ΠΡΟΣΛΥΞΗ ΕΚΠΡΟΦΕΣΜΗΣ υποβολής	67
ΣΥΝΟΛΟ για ΚΑΤΑΒΟΛΗ	73
Ολογράφως ποσό για καταβολή δραχμές:	
Φόρος πράξεων λήπτη άρθρ. 28	83
Ημερομηνία παραλαβής	83
Αρ. Ταμ. λήπτη έκδοσης	91
Κωδ. αριθμός Δ.Ο.Υ. παραλαβής	95
Ο ΔΗΛΩΣΗ	Φερόμενη από Δ.Ο.Υ. Πριν την υποβολή
Ο ΠΑΡΑΛΑΒΩΝ	

**ΜΗ ΣΗΜΕΙΩΝΕΤΕ ΚΑΤΩ ΑΠΟ ΑΥΤΗ ΤΗ ΓΡΑΜΜΗ**

ΕΛΛΗΝΙΚΗ ΔΗΜΟΚΡΑΤΙΑ  
 Δ.Ο.Υ. ΠΡΟΣΩΡΙΝΗ ΔΗΛΩΣΗ Φ.Π.Α.



005-Φ.Π.Α.  
 \*Η δήλωση θεωρείται από την Δ.Ο.Υ. της έδρας ή του κεντρικού, μόνο όταν είναι εκπρόθεσμα χρεωστική τροποτική, αναλυτική ή με επισφραγή.  
 Υ.Π.Ε.Α.Δ. ΥΠΟΥΡΓΕΙΟΥ ΟΙΚΟΝΟΜΙΚΩΝ

**ΠΕΡΙΟΔΙΚΗ ΕΚΚΑΘΑΡΙΣΗ Φ.Π.Α. ΕΤΟΥΣ** 1, 9  
(Για βιβλία Β' και Γ' κατ. ΚΦΣ)

Δ.Ο.Υ. ....  ΜΗΝΑΣ 

1	2	3	4	5	6
7	8	9	10	11	12

 ΤΡΟΠ/ΚΗ ΣΥΜ/ΚΗ 

1	2	3
---	---	---

 ΜΕ ΕΠΙ-ΦΥΛΑΞΗ 

1	2	3
---	---	---

 ΑΝΑΚΛΗ-ΤΙΚΗ 

1	2	3
---	---	---

ΤΟΠ.ΓΡΑΦΕΙΟ ....  ΔΙΜΗΝΟ 

1	2	3	4	5	6
---	---	---	---	---	---

**Α. ΠΙΝΑΚΑΣ ΜΕ ΤΑ ΣΤΟΙΧΕΙΑ ΤΟΥ ΥΠΟΚΕΙΜΕΝΟΥ ΣΤΟ ΦΟΡΟ** (φυσικού ή νομ. προσώπου ή ένωσης προσώπων)

007	ΕΠΩΝΥΜΟ Ή ΕΠΩΝΥΜΙΑ		009 ΟΝΟΜΑ ΠΑΤΕΡΑ Ή ΣΥΖΥΓΟΥ
008	ΟΝΟΜΑ	ΤΗΛΕΦΩΝΟ	
010	ΤΙΤΛΟΣ		
011	Δ/ΝΣΗ:	012 ΤΑΧΥΚΩΔ	013 ΠΟΛΗ
015	ΚΥΡΙΑ ΔΡΑΣ/ΤΑ ΧΩΡΑ ΕΞΩΤΕΡΙΚΟΥ	016 ΠΟΛΗ	017 Α.Φ.Μ. (Εξωτερικού)
018	Α.Φ.Μ.	ΕΙΔΟΣ ΤΑΥΤΟΤΗΤΑ ΑΡΙΘΜΟΣ	ΑΡΙΘ. ΦΑΚΕΛΟΥ (Α.Ε.)

**Β. ΠΙΝΑΚΑΣ υπολογισμού του φόρου της αρνητικής διαφοράς ΕΙΣΡΟΩΝ ή ΕΚΡΟΩΝ που προκύπτει όταν οι ΕΠΙΣΤΡΟΦΕΣ - ΕΚΠΤΩΣΕΙΣ είναι μεγαλύτερες από τις αντίστοιχες ΕΙΣΡΟΕΣ - ΕΚΡΟΕΣ κατά συντελεστή Φ.Π.Α.**

α	ΕΚΡΟΕΣ Φορολ/τές	Επιστροφές εκπτώσεις	Αξία αρνητικής διαφοράς	Συν/σής ΦΠΑ	Φόρος αρνητ. διαφοράς	β	ΕΙΣΡΟΕΣ Φορολ/τές	Επιστροφές-εκπ/σεις (πλην των εισαγωγών)	Αξία αρνητικής διαφοράς	Συν/σής ΦΠΑ	Φόρος αρνητ. διαφοράς
1	2	3	4	5	1	2	3	4	5		
ΣΥΝΟΛΟ ΦΟΡΟΥ (για μεταφορά στον κωδ. 383 πίν. Ε')						ΣΥΝΟΛΟ ΦΟΡΟΥ (για μεταφορά στον κωδ. 388 πίν. Ε')					

**Γ. ΠΙΝΑΚΑΣ ΔΙΑΧΩΡΙΣΜΟΥ κατά συντελεστή ΦΠΑ ΤΩΝ ΦΟΡΟΛΟΓΗΤΕΩΝ ΛΙΑΝΙΚΩΝ ΠΩΛΗΣΕΩΝ, των Επιχειρήσεων λιανικής πώλησης ειδών διατροφής (ΑΥΟ Π.6938/1986)**

Συν/σής ΦΠΑ %	Σύνολο αγορών - εισαγωγών (με ΦΠΑ) από την αρχή της διαχ. περιόδου	Ποσοστό % αγορών-εισαγωγών κατά συν/σής ΦΠΑ	Φορολογητέες λιαν.πωλήσεις (με ΦΠΑ) της φορολογικής περιόδου, κατά συν/σής φόρου	Συντελεστής αποφορολόγησης $\frac{1}{1+\text{συν/σής}}$	Λιανικές πωλήσεις (χωρίς ΦΠΑ) της φορολογικής περιόδου κατά συντελεστή φόρου
111	2	3	4	5	6
112					
113					
114					
115					
116					
117					
118					
ΣΥΝΟΛΑ	120	100			

ΣΗΜ: Ο πίνακας αυτός εφαρμόζεται για το διαχωρισμό κατά συν/σής ΦΠΑ μόνο των φορολογητέων πωλήσεων

**Δ. ΠΙΝΑΚΑΣ Διακανονισμού επί μετάταξης στο κανονικό καθεστώς με βιβλία Β' κατηγ. ΚΦΣ (άρθρο 32 § 10 περ. α' υποπερ. αα' ν.1642/86)**

Συνολικά ακαθάριστα έσοδα από την αρχή της διαχ. περιόδου		Ακαθ. έσοδα που φορολογήθηκαν κατά τις προηγούμεν. φορολ. περιόδου	Τεκμαρτά ακαθ. έσοδα προηγούμενης διαχ. περιόδου	Φορολογητέα ακαθ. έσοδα της φορολ. περιόδου	Πραγματικά ακαθ. έσοδα της φορολ. περιόδου	Διαφορά στηλών (6)-(5)	Συν/σής ΦΠΑ %	ΦΟΡΟΣ για έκπτωση ή καταβολή
Πραγματικά	Τεκμαρτά							
1	2	3	4	5	6	7	8	9
131	132	133	134	135	136			

**Ε. ΠΙΝΑΚΑΣ ΕΚΡΩΝ - ΕΙΣΡΩΝ (χωρίς εμπεριεχόμενο ΦΠΑ) μετά την αφαίρεση (κατά συντελεστή) των επιστροφών-εκπτώσεων**

Α ΕΚΡΟΕΣ φορολογητέες (πωλήσεις, ανταλλαγές αγαθών, παρ. υπηρεσιών, πράξεις λήπτη κ.τ.λ.)			Συντελεστής ΦΠΑ %	ΦΟΡΟΣ ΕΚΡΩΝ (βάσει πωλήσεων κ.τ.λ.)		
301		8		321		
302		4		322		
303		18		323		
304		36		324		
305				325		
306				326		
307		6		327		
308		3		328		
309		13		329		
310		25		330		
311				331		
312				332		
313			ΣΥΝΟΛΟ ΦΟΡΟΥ	333		
314						
315						
316						
317						
318						

**Ι. ΕΚΡΟΕΣ σε λοιπή Ελλάδα, εκτός περιοχών που αναφέρονται στην κατωτέρω ενότητα ΙΙ.**

**ΙΙ. ΕΚΡΟΕΣ από νομούς Δωδεκανήσου, Λέσβου, Χίου, Σάμου, και νήσο Σαμοθράκη, και από λοιπή Ελλάδα προς υποκειμένους των περιοχών αυτών.**

**ΣΥΝΟΛΟ ΦΟΡΟΛΟΓΗΤΩΝ ΕΚΡΩΝ**  
-Εισαγωγές - εκφορές απαλλαγμένες με δικ. έκπτωσης  
-Εκφορές απαλλαγμένες χωρίς δικαίωμα έκπτωσης  
**ΣΥΝΟΛΟ ΕΚΡΩΝ**  
-Μείον αξία παγίων, πράξεων λήπτη και §38 αρθ. 24  
**ΚΥΚΛΟΣ ΕΡΓΑΣΙΩΝ**

321						
322						
323						
324						
325						
326						
327						
328						
329						
330						
331						
332						
333						

**Β ΕΙΣΡΟΕΣ φορολογητέες (αγορές, εισαγωγές αγαθών, λήψη υπηρεσιών κ.τ.λ.)**

Β ΕΙΣΡΟΕΣ φορολογητέες (αγορές, εισαγωγές αγαθών, λήψη υπηρεσιών κ.τ.λ.)			Συντελεστής ΦΠΑ %	ΦΟΡΟΣ ΕΙΣΡΩΝ (βάσει αγορών κ.τ.λ.)		
341		8		361		
342		4		362		
343		18		363		
344		36		364		
345				365		
346				366		
347		6		367		
348		3		368		
349		13		369		
350		25		370		
351				371		
352				372		
353			ΦΟΡΟΣ	373		
354			ΣΥΝΟΛΟ ΦΟΡΟΥ	374		
355						
356						

**Ι. ΕΙΣΡΟΕΣ από λοιπή Ελλάδα, εκτός περιοχών που αναφέρονται στην κατωτέρω ενότητα ΙΙ.**

**ΙΙ. ΕΙΣΡΟΕΣ από νομούς Δωδεκανήσου, Λέσβου, Χίου, Σάμου, και νήσο Σαμοθράκη, και εισροές υποκειμένων των περιοχών αυτών από λοιπή Ελλάδα.**

-Δαπάνες, γεν. έξοδα (φορολογητέες)  
**ΣΥΝΟΛΟ ΦΟΡΟΛΟΓΗΤΩΝ ΕΙΣΡΩΝ**  
Εισροές απαλλαγ., εξαγορών, & χωρίς δικ. έκπτωσης.  
**ΣΥΝΟΛΟ ΕΙΣΡΩΝ**

Αν από τα βιβλία σας προκύπτει ότι πληρώσατε στον πωλητή περισσότερο συνολικά φόρο, τη διαφορά γράψτε τη στον κωδ. 384. Ενώ εάν πληρώσατε λιγότερο, τη διαφορά γράψτε τη στον κωδ. 389

**ΠΡΟΣΤΙΘΕΜΕΝΑ ΠΟΣΑ ΣΤΟ ΦΟΡΟ ΕΙΣΡΩΝ**

ΦΠΑ που προπληρώθηκε από λήπτη (άρθρ.28 §1)	ΦΠΑ εισρωών από μετάταξη	Φόρος για έκπτωση από κωδ. 031 πίν Β + θετικός αριθ. κωδ. 137 πίν Δ'	Λοιπά προστιθέμενα ποσά
381	382	383	384

**ΑΦΑΙΡΟΥΜΕΝΑ ΠΟΣΑ ΑΠΟ ΤΟ ΣΥΝΟΛΟ ΤΟΥ ΦΟΡΟΥ ΕΙΣΡΩΝ**

Ποσά φόρου εισρωών που πρέπει να μειωθούν	Ποσοστό %	Μείωση του φόρου βάσει του αρθρ.24						Λοιποί επιμερισμοί	Φόρος που αφαιρείται
		Οριστικό	Γρασσο-ρινω	κατά τομέα	βάσει λογ/σμών				
11 1	2	3	4	5	6	7	8		
12 1	2	3	4	5	6	7	8		
<b>ΣΥΝΟΛΟ</b>								387	
Φόρος για καταβολή από κωδ. 032 πίν.Β' + αρνητικός αριθμός κωδ. 137 πίν.Δ'								388	
Λοιπά αφαιρούμενα ποσά								389	

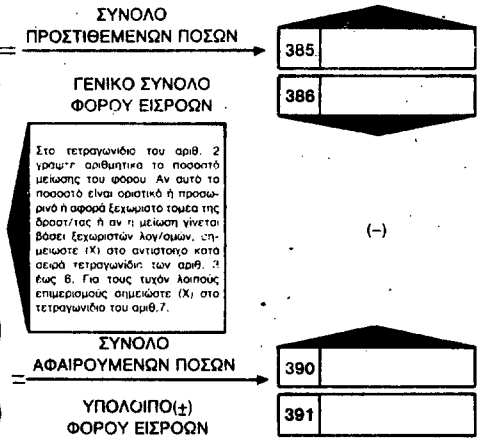

**ΣΤ. ΠΙΝΑΚΑΣ ΕΚΚΑΘΑΡΙΣΗΣ ΤΟΥ ΦΟΡΟΥ (για καταβολή, έκπτωση ή επιστροφή)**

<b>ΣΥΝΟΛΟ ΦΟΡΟΥ ΕΚΡΩΝ</b> (από κωδ. 333 πίν.Ε')		11
<b>ΥΠΟΛΟΙΠΟ ΦΟΡΟΥ ΕΙΣΡΩΝ</b> (από κωδ. 391 πίν.Ε')		12
<b>ΥΠΟΛΟΙΠΟ</b>		
<b>ΠΙΣΤΩΤΙΚΟ</b>	13	14
ΠΙΣΤΩΤΙΚΟ (για συμψηφισμό) Προηγούμενης φορολ.περιόδου	15	16
<b>ΣΥΝΟΛΙΚΟ ΠΙΣΤΩΤΙΚΟ ΥΠΟΛΟΙΠΟ</b>	17	20
ΠΟΣΟ για έκπτωση	18	21
ΠΟΣΟ για επιστροφή	19	22
<b>ΠΙΣΤΩΤΙΚΟ ΥΠΟΛΟΙΠΟ ΑΡΧΙΚΗΣ ΔΗΛΩΣΗΣ</b>	23	26
ΠΟΣΟ για έκπτωση	24	27
ΠΟΣΟ για επιστροφή	25	28

**ΧΡΕΩΣΤΙΚΟ**

ΧΡΕΩΣΤΙΚΟ (μέχρι 1.000 δρχ.) Προηγούμενης φορολ.περιόδου  
**ΤΕΛΙΚΟ ΧΡΕΩΣΤΙΚΟ για καταβολή ΠΡΟΣΑΥΞΗΣΗ** εκπρόθεσμης υποβολής δήλωσης  
**ΣΥΝΟΛΟ για καταβολή**

**ΣΥΝΟΛΟ για καταβολή ΑΡΧΙΚΗΣ ΔΗΛΩΣΗΣ ΔΙΑΦΟΡΑ για καταβολή ΤΕΛΙΚΟ ΠΙΣΤΩΤΙΚΟ ΥΠΟΛΟΙΠΟ για συμψηφισμό**

**ΣΥΜΠΛΗΡΩΝΕΤΑΙ ΜΟΝΟ ΣΕ ΠΕΡΙΠΤΩΣΗ ΤΡΟΠ/ΚΗΣ - ΣΥΜΠΛ/ΚΗΣ ΔΗΛΩΣΗΣ**

Αριθ. 17539

(4)

Καθορισμός ειδικού τιμολογίου χρήσης περονοφόρου ανυψωτικού μηχανήματος Λιμενικού Ταμείου Δωδεκανήσου.

**Ο ΥΠΟΥΡΓΟΙ  
ΟΙΚΟΝΟΜΙΚΩΝ, ΕΡΓΑΣΙΑΣ, ΚΑΙ  
ΕΜΠΟΡΙΚΗΣ ΝΑΥΤΙΛΙΑΣ**

Έχοντας υπόψη:

1. Τις διατάξεις του άρθρου 37 του Ν. 3239/55 και του άρθρου 3 του Κ.Ν. 5167/32 όπως συμπληρώθηκε με το άρθρο 2 του Ν. 1473/50.

2. Τις διατάξεις του Ν. 1558/85 «Κυβέρνηση και Κυβερνητικά Όργανα».

3. Το αριθ. 9/27.6.90 πρακτικό συνεδρίασης της Επιτροπής Ρυθμίσεως φορτ/σεων Λιμένα Ρόδου.

4. Το αριθ. 56404/2368/23.11.90 έγγραφο του Υπουργείου Εθνικής Οικονομίας.

5. Την αριθ. Υ.1035/1031336/γ20/27.4.90 (ΦΕΚ 291/Β/90) απόφαση του Πρωθυπουργού και Υπουργού Οικονομικών, αποφασίζουμε:

Αποδεχόμενοι την αριθ. 9/27.6.90 πρόταση της Επιτροπής Ρυθμίσεως Φορτ/σεων Λιμένα Ρόδου και εγκρίνουμε τον καθορισμό ειδικού τιμολογίου χρήσης περονοφόρου ανυψωτικού μηχανήματος Λιμενικού Ταμείου Δωδεκανήσου στο ποσό των 6.000 δρχ.

Η απόφαση αυτή να δημοσιευθεί στην Εφημερίδα της Κυβερνήσεως.

Αθήνα, 11 Φεβρουαρίου 1991.

ΟΙ ΥΠΟΥΡΓΟΙ

ΥΠΟΥΡΓΟΣ

ΟΙΚΟΝΟΜΙΚΩΝ

**ΠΑΝ. ΔΕΛΗΜΗΤΣΟΣ**

ΕΡΓΑΣΙΑΣ

**ΑΡ. ΚΑΛΑΝΤΖΑΚΟΣ**

ΕΜΠΟΡΙΚΗΣ ΝΑΥΤΙΛΙΑΣ

**ΑΡ. ΠΑΥΛΙΔΗΣ**

Αριθ. ΥΠΠΟ/ΔΙΛΑΠ/Γ/170/7560

(5)

Χαρακτηρισμός ως έργου τέχνης του κτιρίου επί της οδού Μαιζώνος 147 και Βότση ιδιοκτησίας Π.Γ. και Π. Ανδρικόπου στην Πάτρα.

**Ο ΥΠΟΥΡΓΟΣ ΠΟΛΙΤΙΣΜΟΥ**

Έχοντας υπόψη:

1. Τις διατάξεις:

α) Του Ν. 1558/85 «περί Κυβέρνησης και Κυβερνητικών Οργάνων» που δημοσιεύθηκε στο ΦΕΚ 137/τ.Α/26.7.85.

β) Του άρθρου 52 του Ν. 5351/1932 «περί Αρχαιοτήτων».

γ) Του Ν. 1469/50 «περί προστασίας ειδικής κατηγορίας οικοδομημάτων και έργων τέχνης μεταγενεστέρων του 1830».

δ) Του Π.Δ. 941/77 «περί Οργανισμού του ΥΠΠΕ».

ε) Την Π.Α.Υ/1021/20.4.90 «περί καθορισμού αρμοδιοτήτων της Αναπληρωτού Υπουργού Πολιτισμού Α. Ψαρούδα - Μπενάκη» (ΦΕΚ 286/τ. Β/20.4.90) και την ΥΑ.ΥΠΠΟ/ΓΝΟΣ/23033/1.6.90

(ΦΕΚ 347/τ. Β/7.6.90).

2. Το Π.Δ. 161/26.4.84 (ΦΕΚ 54/Α/30.4.84) «περί ανακατανομής αρμοδιοτήτων των Υπουργείων ΥΠΠΕ - ΥΧΟΠ».

3. Όλα τα στοιχεία του φακέλλου.

4. Την ομόφωνη γνωμοδότηση του Κεντρικού Συμβουλίου Νεωτέρων Μνημείων με αριθμό 21/13.12.1990, αποφασίζουμε:

Χαρακτηρίζουμε ως έργο τέχνης το Κέλυφος του Κτιρίου ιδιοκτησίας Γεωργίου, Πηνελόπης και Παναγιώτη Ανδρικόπου, επί των οδών Μαιζώνος 147 και Βότση, στην Πάτρα, διότι αποτελεί χαρακτηριστικό δείγμα νεοκλασσικής αρχιτεκτονικής του τέλους του περασμένου αιώνα και η περιοχή στην οποία βρίσκεται διατηρεί σε μεγάλο βαθμό τον χαρακτήρα και την μορφολογία του ιστορικού κέντρου.

Η απόφαση αυτή να δημοσιευθεί στην Εφημερίδα της Κυβερνήσεως.

Αθήνα, 5 Φεβρουαρίου 1991

Η ΑΝΑΠΛΗΡΩΤΗΣ ΥΠΟΥΡΓΟΣ

**ANNA ΨΑΡΟΥΔΑ - ΜΠΕΝΑΚΗ**

Αριθ. ΥΠΠΟ/ΔΙΛΑΠ/Γ/3248/7598

(6)

Χαρακτηρισμός ως έργου τέχνης του κτιρίου της οδού Μελετσίδου 9 ιδιοκτησίας Ουρανίας Παντελιάδου στην Παλιά Ξάνθη.

**Ο ΥΠΟΥΡΓΟΣ ΠΟΛΙΤΙΣΜΟΥ**

Έχοντας υπόψη:

1. Τις διατάξεις:

α) Του Ν. 1558/85 «περί Κυβέρνησης και Κυβερνητικών Οργάνων» που δημοσιεύθηκε στο ΦΕΚ 137/τ.Α/26.7.85.

β) Του άρθρου 52 του Ν. 5351/1932 «περί Αρχαιοτήτων».

γ) Του Ν. 1469/50 «περί προστασίας ειδικής κατηγορίας οικοδομημάτων και έργων τέχνης μεταγενεστέρων του 1830».

δ) Του Π.Δ. 941/77 «περί Οργανισμού του ΥΠΠΕ».

ε) Την Π.Α.Υ/1021/20.4.90 «περί καθορισμού αρμοδιοτήτων της Αναπληρωτού Υπουργού Πολιτισμού Α. Ψαρούδα - Μπενάκη» (ΦΕΚ 286/τ. Β/20.4.90) και την ΥΑ.ΥΠΠΟ/ΓΝΟΣ/23033/1.6.90 (ΦΕΚ 347/τ. Β/7.6.90).

2. Το Π.Δ. 161/26.4.84 (ΦΕΚ 54/Α/30.4.84) «περί ανακατανομής αρμοδιοτήτων των Υπουργείων ΥΠΠΕ - ΥΧΟΠ».

3. Όλα τα στοιχεία του φακέλλου.

4. Την ομόφωνη γνωμοδότηση του Κεντρικού Συμβουλίου Νεωτέρων Μνημείων με αριθμό 17/1.11.1990, αποφασίζουμε:

Χαρακτηρίζουμε ως έργο τέχνης το Κτίριο ιδιοκτησίας Ουρανίας Παντελιάδου, στην οδό Μελετσίδου 9, την παλιά πόλη της Ξάνθης διότι φέρει την τυπολογία και τα μορφολογικά στοιχεία των νεοκλασσικών κτιρίων στην παλιά πόλη της Ξάνθης.

Η απόφαση αυτή να δημοσιευθεί στην Εφημερίδα της Κυβερνήσεως.

Αθήνα, 8 Ιανουαρίου 1991

Η ΑΝΑΠΛΗΡΩΤΗΣ ΥΠΟΥΡΓΟΣ

**ANNA ΨΑΡΟΥΔΑ - ΜΠΕΝΑΚΗ**

Αριθ. ΥΠΠΟ/ΑΡΧ/Α1/Φ06/3860/178	(7)	K	-15742,0	588,1	6225,4
Χαρακτηρισμός περιοχής στον οικισμό Βούντενης Πατρών ως αρχαιολογικού χώρου.		Λ	-16008,1	404,5	6225,4
		M	-16219,8	596,6	6225,4
		1	-16349,8	282,8	6225,4
		2	-16160,5	736,6	6225,4
		3	-16352,3	716,8	6225,4
		N	-16471,5	576,7	6225,4
		4	-16553,3	774,9	6225,4
		5	-16628,4	477,8	6225,4
		6	-16228,5	728,5	6225,4
		Ξ	-16959,1	888,7	6225,4
		7	-17073,1	959,5	6225,4
		8	-16912,9	930,5	6225,4
		O	-17110,6	844,2	6225,4
		9	-17367,3	767,9	6225,4
		Π	-17118,9	643,8	6225,4
		10	-17141,9	354,8	6225,4

### Ο ΥΠΟΥΡΓΟΣ ΠΟΛΙΤΙΣΜΟΥ

Έχοντας υπόψη:

1. Την ΥΠΠΟ/ΓΝΟΣ/54280/20.12.90/ΦΕΚ 824/Β/28.12.90 «Περί Μεταβίβασης αρμοδιοτήτων Υπουργού και Αναπλ. Υπουργού και Δικαίωμα Υπογραφής «Με εντολή Υπουργού» ή με εντολή Αναπλ. Υπουργού στο Γενικό Γραμματέα στους Γεν. Διευθυντές και τους Προϊσταμένους των Διευθύνσεων, Τμημάτων και γραφείων της Κ. Υπηρεσίας του ΥΠΠΟ».

2. Τις διατάξεις του Κ.Ν. 5351/32 «περί Αρχαιοτήτων».

3. Την ομόφωνη γνωμοδότηση του Τοπικού Συμβουλίου Μνημείων Νοτιοδυτικής Ελλάδος; όπως διατυπώθηκε στην αριθ. 4/15.7.88 συνεδρία του, αποφασίζουμε:

Χαρακτηρίζουμε ως αρχαιολογικό χώρο, περιοχή του οικισμού Βούντενης Πατρών και ειδικότερα στις θέσεις Αγριαμυδαλιά - Αγραπιδιά - Λιαπείκα - Μπάλα όπως αποτυπώνονται στο συνημμένο τοπογραφικό διάγραμμα 1: 5.000, Φ.Χ.Γ.Ν.Σ για τη προστασία των λειψάνων σημαντικής πόλης μυκηναϊκών χρόνων.

Η περιοχή οριοθετείται από την πολυγωνική που σχηματίζεται από τα σημεία Α, Β, Γ, Δ, Ε, Ζ, Η, Θ, Ι, Κ, Λ, Μ, Ν, Ξ, Ο, Π, - Α που αντιστοιχούν στις ακόλουθες συντεταγμένες:

#### 1) ΠΙΝΑΚΑΣ ΣΥΝΤΕΤΑΓΜΕΝΩΝ

Κ.Φ.Χ. 1:100.000	ΠΑΤΡΑ		ΦΥΛΛΟ
	Χ	Ψ	ΧΑΡΤΗ
Σημείο			1:5.000
A	-17294.1	589,3	6225,4
B	-16990,7	302,7	6225,4
Γ	-16841,5	215,3	6225,4
Δ	-16825,9	189,6	6225,4
Ε	-16762,7	-49,0	6225,4
Z	-15478,3	-178,3	6225,4
H	-14669,4	-93,3	6225,4
Θ	-15050,5	354,9	6225,4
I	-15445,5	607,6	6225,4

#### 2) ΠΙΝΑΚΑΣ ΑΠΟΣΤΑΣΕΩΝ ΜΕΤΑΞΥ ΣΗΜΕΙΩΝ ΑΠΟ ΤΙΣ ΣΥΝΤΕΤΑΓΜΕΝΕΣ

A-B	417.36	M-N	252.48
B-Γ	172.91	M-1	318.10
Γ-Δ	30.06	N-4	214.43
Δ-Ε	246.83	N-5	185.47
E-Z	1.290.89	N-6	286.52
Z-H	813.35	N-Ξ	578.88
H-Θ	588.32	Ξ-7	134.10
Θ-Ι	468.92	Ξ-8	62.17
I-K	297.14	Ξ-A	449.30
K-Λ	323.29	Ξ-O	157.90
Λ-M	285.87	O-9	267.80
M-1	339.66	O-Π	200.57
M-2	152.04	Π-A	183.48
		Π-10	289.91

Η απόφαση αυτή να δημοσιευθεί στην Εφημερίδα της Κυβερνήσεως.

Αθήνα, 11 Φεβρουαρίου 1991

Με εντολή Υπουργού  
Η Προϊσταμένη της Διεύθυνσης  
ΩΩ ΖΕΡΒΟΥΔΑΚΗ

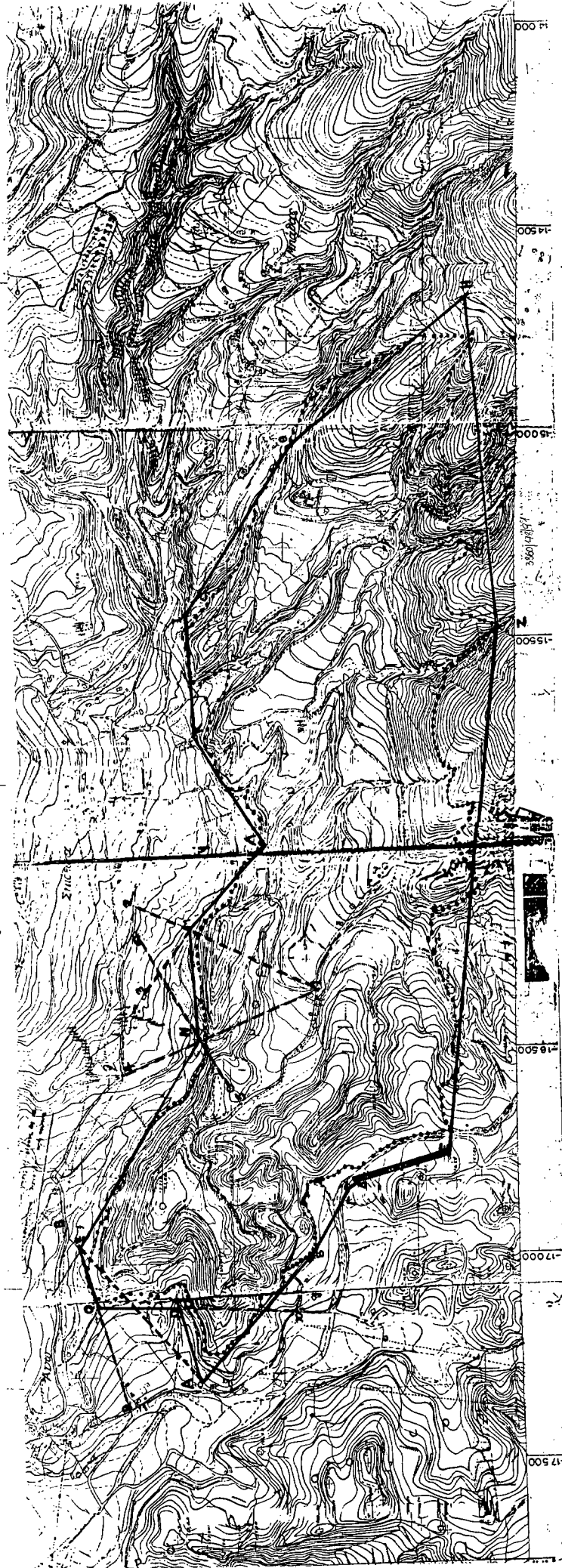

Αριθ. Ε 350

(8)

Δημοσίευση της από 11.2.1991 έκθεσης εκτίμησης περιουσιακών στοιχείων κυριότητας Κοινότητας Ίου Ν. Κυκλάδων.

### Η ΝΟΜΑΡΧΗΣ ΚΥΚΛΑΔΩΝ

Έχοντας υπόψη τις διατάξεις:

1. Του άρθρου 1 εδάφιο ι του Δ/τος της 16.1.1930 «περί Δελτίου Ανωνύμων Εταιρειών» και του άρθρου 9 παρ. 6 του Κ.Ν. 2190/1920 «περί Ανωνύμων Εταιρειών».

2. Του Π.Δ. 76/1985 (ΦΕΚ 27Α/1.3.1985) «Δημοτικός και Κοινοτικός Κώδικας».

3. Την 25027/9.4.1984 (ΦΕΚ 244Β/19.4.1984) απόφαση του Υπουργείου Εσωτερικών.

4. Την υποβληθείσα στην Υπηρεσία μας, από την Επιτροπή του άρθρου 9 του Κ.Ν. 2190/1920, έκθεση εκτίμησης των περιουσιακών στοιχείων, κυριότητας Ίου Ν. Κυκλάδων, αποφασίζουμε:

Εγκρίνουμε την στο τεύχος Δεύτερο της Εφημερίδας της κυβερνήσεως, δημοσίευση της πιο πάνω έκθεσης.

Ερμούπολη, 13 Φεβρουαρίου 1991

Η Νομάρχης κ.α.α.

Ο Διευθυντής Εσωτερικών  
ΒΑΣ. ΨΑΛΛΙΔΑΣ

### ΕΚΘΕΣΗ

Εκτίμησης περιουσιακών στοιχείων κυριότητας κοινότητας Ίου Ν. Κυκλάδων, από την Επιτροπή του άρθρου 9 του Κ.Ν. 2190/1920 «περί Ανωνύμων Εταιρειών».

Προς

Το Τμήμα Εμπορίου Ν. Κυκλάδων

Εκτελώντας την με αριθμό Ε. 297/8.2.1991, οι πιο κάτω αναφερόμενοι, αποτελούντες μέλη της επιτροπής του άρθρου 9 του Κ.Ν. 2190/1920 «περί Ανωνύμων Εταιρειών»:

1. Γεώργιος Παπαδημητρόπουλος Προϊστάμενος του Τμήματος Εμπορίου Ν. Κυκλάδων, Κλάδου ΠΕ/1 με βαθμό Α.

2. Βασιλική Βολικάκη Προϊσταμένη της Υπηρεσίας Εντελλομένων Εξόδων, Κλάδου ΠΕ/1 με βαθμό Α.

3. Αντώνης Κουμαριανός, εκπρόσωπος του Επιμελητηρίου Ν. Κυκλάδων, μετά από αίτηση της Κοινότητας Ίου Ν. Κυκλάδων, η οποία κατέθεσε το με αριθμό 1962240/1.2.1991 διπλότυπο της ΔΟΥ Σύ-

ρου, εκ δραχμών 35.000 εξακριβώσαμε την αξία των πιο κάτω περιγραφόμενων περιουσιακών στοιχείων της, προκειμένου η αξία αυτών να αποτελέσει αντικείμενο «εις είδος εισφορών» σε Κοινοτική Επιχείρηση που πρόκειται να συσταθεί από την ως άνω Κοινότητα.

Το πόρισμα της έρευνής μας εκθέτουμε πιο κάτω:

#### Α. Κτίρια - Κτιριακές Εγκαταστάσεις:

Πρόκειται για ισόγειο κτίριο που βρίσκεται στην Χώρα Ίου (επί της πλατείας) και έχει περιέλθει στην κοινότητα Ίου με το με αριθμό 37583/18.12.52 συμβόλαιο «Δωρεά εν Ζωή» του Συμβολαιογράφου Αθηνών Ιωάννου Δημητρίου Κουτσογιαννοπούλου, το οποίο έχει μεταγραφεί στα βιβλία μεταγραφών, τόμος 42 και με αύξοντα αριθμό 439.

Το πιο πάνω ακίνητο για το οποίο έχει εκδοθεί η με αριθμό 10/10.1.84 αρχική άδεια οικοδομής, η οποία αναθεωρήθηκε την 4.4.1990 ως προς την αλλαγή χρήσεως και σύμφωνα με αυτήν έχει αριθμό ορόφων 1, ολική επιφάνεια ορόφων 71,3 μ<sup>2</sup>, καλυπτόμενη επιφάνεια 71,30 μ<sup>2</sup>, ύψος οικοδομής 3μ και ολικό όγκο 213,90 μ<sup>3</sup> η επιτροπή αφού έλαβε υπόψη της, την κατάσταση στην οποία βρίσκεται σήμερα, καθώς και τον τρόπο κατασκευής του το αποτιμά στο ποσό των δραχμών 2.770.000.

#### Β. Μεταφορικά Μέσα:

Πρόκειται για αυτοκίνητο λεωφορείο καινούργιο VOLVO B6 FA πετρελαιοκίνητο 180 HP, αριθμός πλαισίου 001137, κινητήρας 93 081, με καθίσματα 36 - ορθίους 10 και αριθμό κυκλοφορίας ΕΜΑ 2567, το οποίο αποτιμάται σε δραχμές 11.230.000.

Το ως άνω λεωφορείο το έχει αγοράσει η Κοινότητα Ίου με το τιμολόγιο πωλήσεως 8285/21.4.1989 των ΑΔΕΛΦΩΝ ΣΑΡΑΚΑΚΗ ΑΕΒΕ ΑΝΩΝ. ΕΜΠΟΡ. ΚΑΙ ΒΙΟΜ. ΕΤΑΙΡΕΙΑ.

Σημειώνεται ότι η επιτροπή δεν έρευνησε για την τυχόν ύπαρξη βαρών στο ως άνω ακίνητο (κτίριο) και σε περίπτωση που υπάρχουν βάρη θα πρέπει να μειωθεί ισόποσα η αξία του.

#### Συμπέρασμα:

Με βάση τα παραπάνω στοιχεία η επιτροπή γνωμοδοτεί ότι συνολική αξία των «ΕΙΣ ΕΙΔΟΣ ΕΙΣΦΟΡΩΝ» δυνάμενη να αποτελέσει κεφάλαιο στην κοινοτική Επιχείρηση που πρόκειται να συσταθεί ανέρχεται στο ποσό των δραχμών 14.000.000.

Ερμούπολη, 11 Φεβρουαρίου 1991

Η Επιτροπή

Γ. ΠΑΠΑΔΗΜΗΤΡΟΠΟΥΛΟΣ

Β. ΒΟΛΙΚΑΚΗ

Α. ΚΟΥΜΑΡΙΑΝΟΣ