



ΕΦΗΜΕΡΙΣ ΤΗΣ ΚΥΒΕΡΝΗΣΕΩΣ

ΤΗΣ ΕΛΛΗΝΙΚΗΣ ΔΗΜΟΚΡΑΤΙΑΣ

ΑΘΗΝΑ
11 ΙΟΥΝΙΟΥ 1991

ΤΕΥΧΟΣ ΤΕΤΑΡΤΟ

ΑΡΙΘΜΟΣ ΦΥΛΛΟΥ
349

ΠΕΡΙΕΧΟΜΕΝΑ

ΑΝΑΔΑΣΩΣΕΙΣ

ΑΠΟΦΑΣΕΙΣ

- Κήρυξη αναδασωτέας έκτασης 80 στρεμ. στη θέση Ρέθι κοιν. Σκεπαστού Ν. Πρέβεζας 1
- Κήρυξη αναδασωτέας έκτασης 1081 τ.μ. στη θέση Σέση - Στάθη κοιν. Αγιάς Ν. Πρέβεζας 2

ΑΠΑΛΛΟΤΡΙΩΣΕΙΣ

ΑΠΟΦΑΣΕΙΣ

- Κήρυξη αναγκαστικής απαλλοτρίωσης εκτάσεων συνολικού εμβαδού 18.299 Μ² για την βελτίωση της επαρχ. οδού Άρτας - Ροδαυγής - Γεφ. Πλάκας 3
- Αυτοδίκαιη ανάκληση αναγκαστικής απαλλοτρίωσης τμήματος Κόμβος Αράχθου - Κιάφα Επαρχ. οδού Άρτας - Ροδαυγής 4
- Εφαρμογή του άρθρου 1 Ν. 653/77 «περί υποχρέωσης των παροδίων ιδιοκτητών για διάνοιξη Εθνικών οδών» στο Ν. Άρτας 5
- ### ΠΟΛΕΟΔΟΜΙΑ
- #### ΑΠΟΦΑΣΕΙΣ
- Τροποποίηση ρυμοτομικού σχεδίου Δ. Πάτρας 6
- Αναστολή έκδοσης οικοδομικών αδειών στο Ο.Τ. που περικλείεται από τους δρόμους Πινδάρου, Αισχύλου, Κολοκοτρώνη, Παρόδου Κολοκοτρώνη στο Δήμο Συκεών Ν. Θεσ/νίκης 7
- Έγκριση του ρυμοτομικού σχεδίου συμπληρωματικής διανομής του οικισμού Αγίου Δημητρίου Ν. Κοζάνης και τροποποίηση τμήματος του εγκεκριμένου σχεδίου 8

ΑΝΑΔΑΣΩΣΕΙΣ

ΑΠΟΦΑΣΕΙΣ

Αριθ. 1108 (1)
Κήρυξη αναδασωτέας έκτασης 80 στρεμ. στη θέση Ρέθι κοιν. Σκεπαστού Ν. Πρέβεζας.

Ο ΝΟΜΑΡΧΗΣ ΠΡΕΒΕΖΑΣ

Έχοντας υπόψη:

1. Τις διατάξεις του Ν. 3200/55.
2. Το άρθρο 117 παρ. 3 του Συντάγματος.
3. Τις διατάξεις του Ν. 998/79 «περί προστασίας των δασών και δασικών εν γένει εκτάσεων της χώρας» και συγκεκριμένα:
 - α) Του άρθρου 41 παρ. 1, β) του άρθρου 38 παρ. 2β και 3α.
4. Τις διαταγές του Υπουργείου Γεωργίας: α) 160417/1180/8.7.80, β) 182447/3049/24.9.80.
5. Την πρόταση του Δ/νσης Δασών Πρέβεζας, για κήρυξη ως αναδασωτέας της αναφερόμενης στο θέμα εκτάσεως, αποφασίζουμε:
Κηρύσσουμε αναδασωτέα με σκοπό την ανάπτυξη της δασικής βλάστησης την προστασία και εξωραϊσμό του τοπίου, την Κοινοτική έκταση των ογδόντα (80) στρεμμάτων που βρίσκεται στη θέση «Ρέθι» περιφερειακής Κοινότητας Σκεπαστού του Νομού Πρέβεζας και προσδιορίζεται από τα στοιχεία Α - Β - Γ - Δ - Ε - Ζ - Α όπως φαίνονται στο συνημμένο διάγραμμα, το οποίο αποτελεί αναπόσπαστο μέρος της απόφαση αυτής και έχει όρια:

Ανατολικά: Με Κοινοτική έκταση Σκεπαστού.

Δυτικά: Με δρόμο και Κοινοτική έκταση.

Βόρεια: Με Κοινοτική έκταση Σκεπαστού.

Νότια: Με Κοινοτική έκταση Σκεπαστού.

Η απόφαση αυτή να δημοσιευθεί στην Εφημερίδα της Κυβερνήσεως.

Πρέβεζα, 21 Μαΐου 1991

Ο Νομάρχης

ΔΗΜΟΣΘΕΝΗΣ ΤΣΙΑΜΑΚΗΣ

ΝΟΜΑΡΧΙΑ ΠΡΕΒΕΖΑΣ
ΔΙΕΥΘΥΝΣΗ ΔΑΣΩΝ

ΤΟΠΟΓΡΑΦΙΚΟ ΔΙΑΓΡΑΜΜΑ
ανάσπαστες έκτασης 80.000 μ²
στη θέση "Ρεβι" κ.β.δ. της Σκεπασούς
ΚΛΙΜΑΚΑ 1:20.000

Ανήκει στην αρ.δ. 1108/81-82
απόφαση Νομ. Πρεβέζας

Β

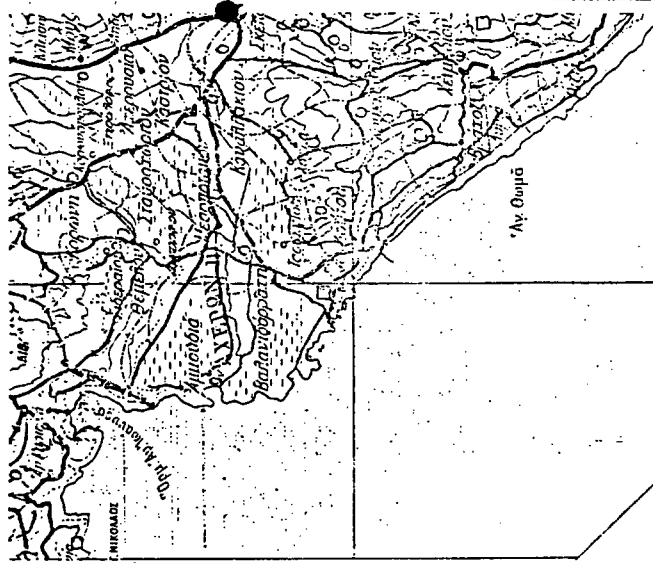
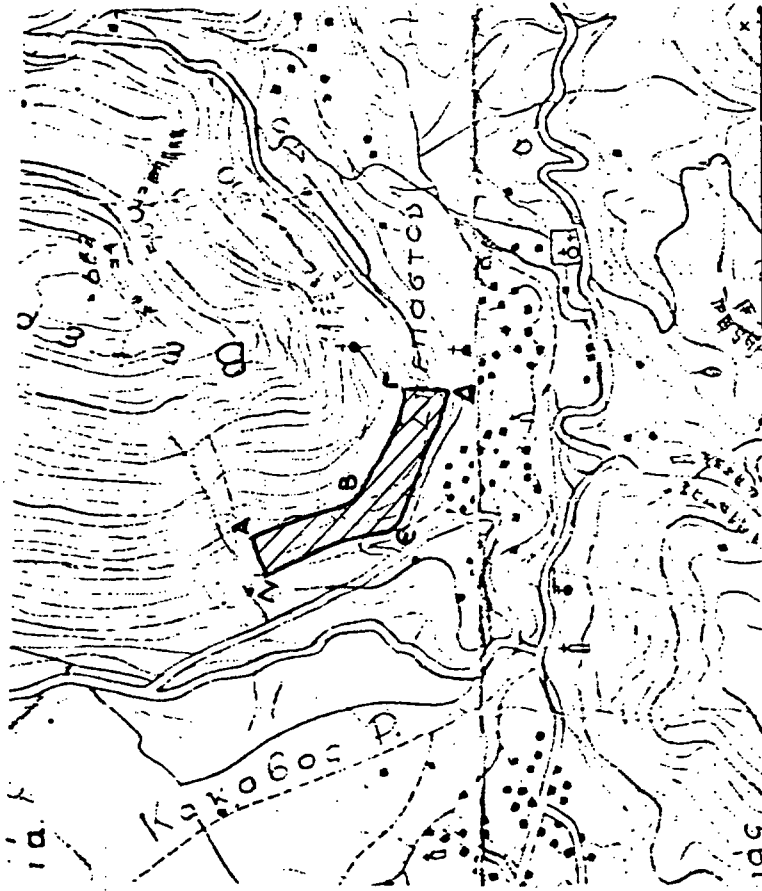

ΥΠΟΜΝΗΜΑ

Α-Β-Γ-Δ-Ε-Ζ-Α Όρια εκτάσεως
 Δρομοί αμαξίτοι

Θ. ΕΡΦΡΘΗΚΕ
 Πρέβζα 21-5-1981
 Ο ΝΟΜΑΡΧΗΣ

ΔΗΜΟΣΙΕΝΗΣ ΤΣΙΑΜΑΚΗΣ

0 ΣΥΝΤΑΞΑΣ
 Γ. ΛΑΜΠΡΗΣ
 ΔΑΣΟΛΟΓΟΣ

0 ΔΙΕΥΘΥΝΤΗΣ ΔΑΣΩΝ

Αριθ. 1107

(2)

Κήρυξη αναδασωτέας έκτασης 1081 τ.μ. στη θέση Σέση - Στάθη κοιν. Αγιάς Ν. Πρέβεζας.

Ο ΝΟΜΑΡΧΗΣ ΠΡΕΒΕΖΑΣ

Έχοντας υπόψη:

1. Τις διατάξεις του Ν. 3200/55.
2. Το άρθρο 117 παρ. 3 του Συντάγματος.
3. Τις διατάξεις του Ν. 998/79 «περί προστασίας των δασών και δασικών εν γένει εκτάσεων της χώρας» και συγκεκριμένα:
 - α) Του άρθρου 41 παρ. 1, β) του άρθρου 38.
4. Τις διαταγές του Υπουργείου Γεωργίας: α) 160417/1180/8.7.80, β) 182447/3049/24.9.80.
5. Την αριθ. 825/9.5.1991 πρόταση του Δ/σης Δασών Πρέβεζας, για κήρυξη ως αναδασωτέας της αναφερόμενης στο θέμα εκτάσεως, αποφασιζουμε:

Κηρύσσουμε αναδασωτέα με σκοπό την αποκατάσταση της δασικής βλάστησης που καταστράφηκε από παράνομη αποφιλωτική υλοτομία, την Κοινοτική έκταση των χιλίων ογδόντα ενός τετραγωνικών μέτρων που βρίσκεται στη θέση «Σέση - Στάθη» περιφέρειας Κοινότητας Αγιάς του Νομού Πρέβεζας και προσδιορίζεται από τα στοιχεία Α - Β - Γ - Α όπως φαίνονται στο συνημμένο διάγραμμα, το οποίο αποτελεί αναπόσπαστο μέρος της απόφαση αυτής και έχει όρια:

Ανατολικά: Με Κοινοτικό δρόμο.

Δυτικά: Με ελαιόκητομα.

Βόρεια: Με Κοινοτικό δρόμο.

Νότια: Με Αναδασωτέα έκταση.

Η απόφαση αυτή να δημοσιευθεί στην Εφημερίδα της Κυβερνήσεως.

Πρέβεζα, 21 Μαΐου 1991

Ο Νομάρχης
ΔΗΜΟΣΘΕΝΗΣ ΤΣΙΑΜΑΚΗΣ

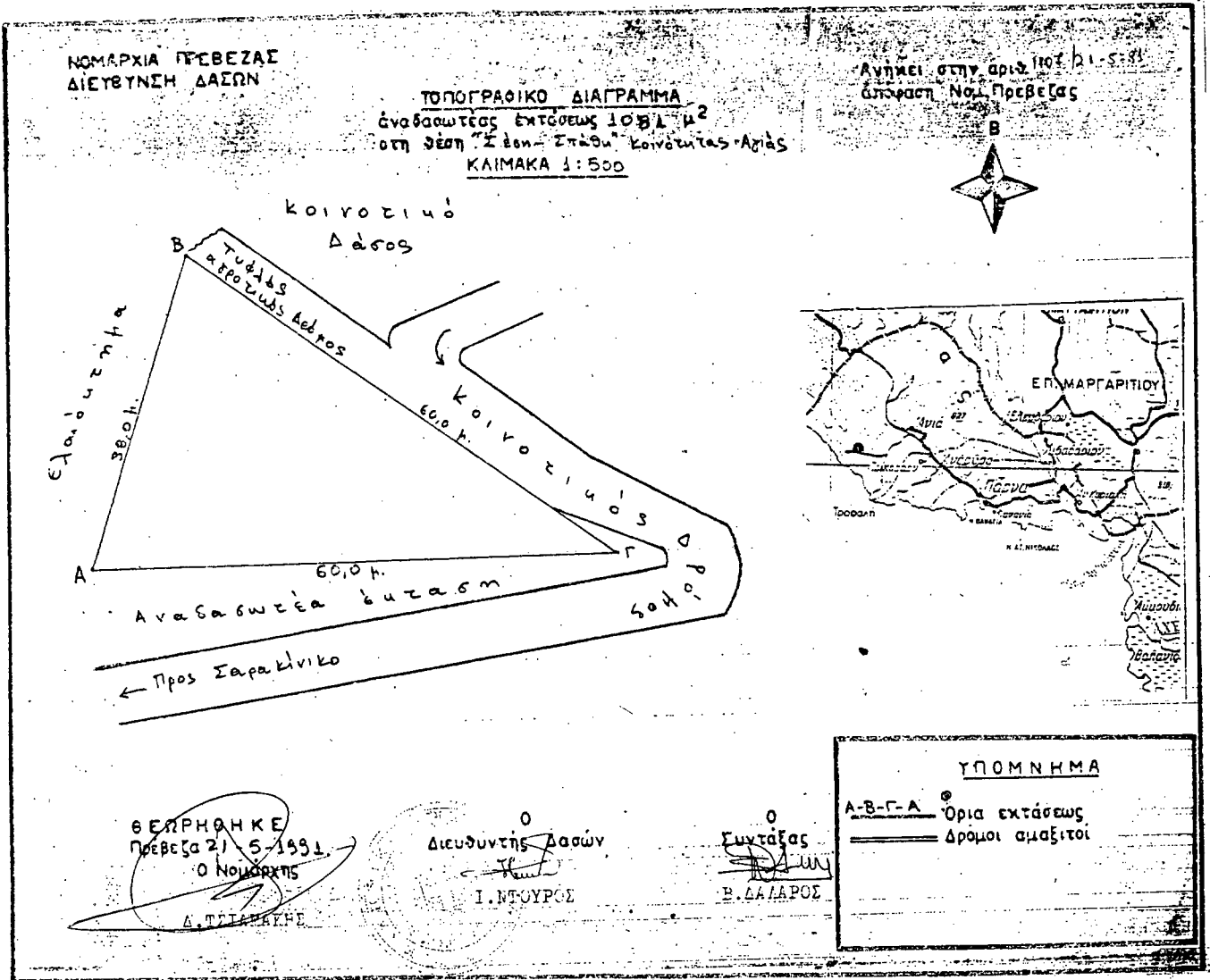

ΑΠΑΛΛΟΤΡΙΩΣΕΙΣ

ΑΠΟΦΑΣΕΙΣ

Αριθ. ΤΥ 1477

(3)

Κήρυξη αναγκαστικής απαλλοτριώσεως εκτάσεων συνολικού εμβαδού 18.299 Μ² για την βελτίωση της επαρχ. οδού Άρτας - Ροδαυγής - Γεφ. Πλάκας.

Η ΝΟΜΑΡΧΗΣ ΑΡΤΑΣ

Έχοντας υπόψη:

1. Τα κτηματολογικά διαγράμματα και τους κτηματολογικούς πίνακες του Α' τμήματος από Χ.Θ. 0+000 μέχρι Χ.Θ. 1+664,40 της μελέτης της επαρχ. οδού Άρτας - Ροδαυγής - Γεφ. Πλάκας που συντάχθηκαν από το Τεχνικό Γραφείο Μελετών Χρ. Ντάλλα και ελέγχθηκαν, θεωρήθηκαν και εγκρίθηκαν από την Δ.Τ.Υ.Ν. Άρτας με την αριθμ. ΤΥ 4152/29.11.85 απόφαση καθώς και την αριθμ. ΤΥ 1904/24.6.86 απόφαση έγκρισης - διόρθωσης του κτηματολογικού διαγράμματος και του κτηματολογικού πίνακα.

2. Την αριθμ. ΤΥ 1298/8.5.91 απόφαση με την οποία εγκρίθηκε ο από 3.5.91 κτηματολογικός πίνακας, από Χ.Θ. 0+069,40 μέχρι 1+282,53 όπως αυτός συντάχθηκε, ελέγχθηκε και θεωρήθηκε από την Δ.Τ.Υ.Ν. Άρτας.

3. Τις διατάξεις του Ν.Δ/τος 797/71 «περί αναγκαστικών απαλλοτριώσεων».

4. Το άρθρο 95 (αναγκαστικές απαλλοτριώσεις) του Ν. 1892/90 (ΦΕΚ 101Α/31.7.90) για τον εκσυγχρονισμό της δημόσιας διοίκησης και την ανάπτυξη και άλλες διατάξεις.

5. Τις διατάξεις του άρθρου 1 παρ. 4 του Ν. 653/77 «περί υποχρεώσεων των παροδίων ιδιοκτητών για την διάνοιξη Εθνικών οδών κ.λπ.».

6. Τις διατάξεις του άρθρου 23 του από 25.11.1929 Δ/τος «περί κωδικοποίησης των περί κατασκευής και συντηρήσεως οδών κειμένων διατάξεων».

7. Την αριθμ. ΤΥ 2685/6.8.90 απόφαση Νομάρχης Άρτας περί κήρυξεως αναγκαστικής απαλλοτριώσεως μέρους του Α' τμήματος της παραπάνω οδού από Χ.Θ. 1+282,53 μέχρι Χ.Θ. 1+664,40, αποφασίζουμε:

1) Κηρύσσουμε λόγω δημόσιας ωφέλειας και ειδικότερα για την βελτίωση του Α' τμήματος από Χ.Θ. 0+069,40 μέχρι 1+282,53 (από κόμβο Γέφυρας Αράχθου μέχρι ιδιοκτησίας φερομένου ιδιοκτήτη Κων/νου Ζαγολίκη) της Επαρχ. οδού Άρτας - Ροδαυγής Γεφ. Πλάκας, την αναγκαστική απαλλοτριώση συνολικής έκτασης 18.299 Μ² όπως αυτή φαίνεται στο κτηματολογικό διάγραμμα που συντάχθηκε από το Τεχνικό Γραφείο Χρ. Ντάλλα, ελέγχθηκε και θεωρήθηκε από την Δ.Τ.Υ.Ν. Άρτας και περιλαμβάνεται στον κτηματολογικό πίνακα που συντάχθηκε, ελέγχθηκε και θεωρήθηκε από την Δ.Τ.Υ.Ν. Άρτας, τα οποία συνοδεύουν την παρούσα απαλλοτριώση.

2) Η παραπάνω απαλλοτριώση κηρύσσεται υπέρ και με δαπάνη του Δημοσίου σε βάρος των πιστώσεων του Νομαρχιακού Ταμείου Άρτας.

3) Στην έκταση που απαλλοτριώνεται προβάλλουν δικαιώματα οι Τσακαλώτος Δημήτριος, Ζέρβας Κων/νος, Τσώλας Νικόλαος, Πολίτης Κων/νος, Αθανασάκη Καλυψώ, Κοτσαρίνη Παρασκευή κ.λπ. όπως αναγράφονται στην στήλη 2 των κτηματολογικών πινάκων που συνοδεύουν την παρούσα απαλλοτριωτική πράξη.

Η απόφαση αυτή να δημοσιευθεί στην Εφημερίδα της Κυβερνήσεως.

Άρτα, 22 Μαΐου 1991

Η Νομάρχης
Α. ΓΙΑΠΡΟΥ - ΑΛΕΞΑΝΔΡΟΥ

Αριθ. Τ.Υ. 1468

(4)

Αυτοδίκαιη ανάκληση αναγκαστικής απαλλοτριώσεως τμήματος Κόμβος Αράχθου - Κιάφα Επαρχ. οδού Άρτας - Ροδαυγής.

Η ΝΟΜΑΡΧΗΣ ΑΡΤΑΣ

Έχοντας υπόψη:

1) Την αριθμ. Τ.Υ. 1906/24.6.1986 (ΦΕΚ 589/4.7.1986 τεύχος Δ') απόφαση μας με την οποία έγινε κήρυξη αναγκαστικής απαλλοτριώσεως για τη βελτίωση της Επαρχιακής οδού Άρτας - Ροδαυγής - Γέφ. Πλάκας και ειδικότερα στο Α' τμήμα από χ.θ. 0+000 μέχρι 1+282,53 (από κόμβο γέφυρας Αράχθου μέχρι ιδιοκτησίας φερομένου ιδιοκτήτη Κων/νου Ζαγολίκη) έκτασης 19.344 μ².

2) Τις διατάξεις του αριθμ. 139/71 Β. Δ/τος περί αρμοδιότητας των Νομαρχών προς κήρυξη αναγκαστικής απαλλοτριώσεως.

3) Τις διατάξεις του Ν. Δ/τος 797/71 «περί αναγκαστικών απαλλοτριώσεων» και ειδικότερα το άρθρο 11 παρ. 4 αυτού.

4) Την αριθμ. 198/88 απόφαση του Μονομελούς Πρωτοδικείου Άρτας που κρίθηκε, αποφασίσθηκε και δημοσιεύθηκε στο ακροατήριό του την 31 Μαρτίου 1988 και με την οποία καθορίστηκαν ο προσωρινές τιμές μονάδος αποζημίωσης των απαλλοτριωμένων ακινήτων του παραπάνω τμήματός.

5) Το γεγονός ότι η αριθμ. 2594/25.9.89 ειδοποίηση παρακατάθεσης αποζημίωσης δημοσιεύθηκε στην εφημερίδα της Κυβερνήσεως (τεύχος Δ' αριθμ. 610 στις 3 Οκτωβρίου 1989, δηλαδή αφού παρήλθε δεκαοχτάμηνο από την δημοσίευση της παραπάνω απόφασης του Μονομελούς Πρωτοδικείου Άρτας, αποφασίζουμε:

Βεβαιούμε την επελθούσα αυτοδίκαιη ανάκληση της αναγκαστικής απαλλοτριώσεως στο Α' τμήμα από χ.θ. 0+000 μέχρι 1+282,53 (από κόμβο γέφυρας Αράχθου μέχρι ιδιοκτησίας φερομένου ιδιοκτήτη Κων/νου Ζαγολίκη) για την βελτίωση της Επαρχ. οδού Άρτας - Ροδαυγής - Γέφ. Πλάκας, συνολικής έκτασης 19.344 μ² η οποία είχε κηρυχθεί με την αριθμ. Τ.Υ. 1906/24.6.1986 (ΦΕΚ 589/4.7.1986 τεύχος Δ') απόφαση μας.

Η απόφαση αυτή να δημοσιευθεί στην Εφημερίδα της Κυβερνήσεως.

Άρτα, 22 Μαΐου 1991

Η Νομάρχης
Α. ΓΙΑΠΡΟΥ - ΑΛΕΞΑΝΔΡΟΥ

Αριθ. Τ.Υ. 1479

(5)

Εφαρμογή του άρθρου 1 Ν. 653/77 «περί υποχρεώσεων των παροδίων ιδιοκτητών για διάνοιξη Εθνικών οδών» στο Ν. Άρτας.

Η ΝΟΜΑΡΧΗΣ ΑΡΤΑΣ

Έχοντας υπόψη:

1) Τον Ν. 653/77 «περί υποχρεώσεων των παροδίων ιδιοκτητών για την διάνοιξη Εθνικών οδών κ.λπ.».

2) Τις παρ. 9 και 10 του άρθρου 62 του Ν. 947/77 «περί οικιστικών περιούχων» και το Π.Δ. 999/79 καθώς και την παρ. 4 του άρθρου 9 του Ν. 960/21.8.79 δια των οποίων τέθηκαν σε εφαρμογή νέες διατάξεις απαλλοτριώσεως με επιβάρυνση των παροδίων ιδιοκτητών για τις περιπτώσεις Εθνικών οδών (νέες διανοίξεις, βελτιώσεις ή διαπλατύνσεις) των Επαρχιακών οδών, Δημοτικών ή Κοινοτικών (νέες διανοίξεις, βελτιώσεις).

3) Την ανάγκη καθορισμού των περιπτώσεων εφαρμογής του άρθρου 1 του Ν. 653/77 σε οδούς που προβλέπεται εκτέλεση εργασιών βελτιώσεις ή διαπλατύνσεως.

4) Το άρθρο 95 (αναγκαστικές απαλλοτριώσεις) του Ν. 1892/90 (ΦΕΚ 101Α/31.7.90) «για τον εκσυγχρονισμό της Δημόσιας Διοίκησης και την ανάπτυξη και άλλες διατάξεις».

5) Την με αριθμ. 4152/29.11.85 απόφαση έγκρισεως της μελέτης καθώς και την με αριθμ. 1904/24.6.86 απόφαση έγκρισης διόρθωσης του κτηματολογίου διαγράμματος και του κτηματολογικού πίνακα της Δ.Τ.Υ.Ν. Άρτας.

6) Την αριθμ. Τ.Υ. 1298/8.5.91 απόφαση με την οποία εγκρίθηκε ο από 3.5.91 κτηματολογικός πίνακας, από χ.θ. 0+069,40 μέχρι 1+282,53 όπως αυτός συντάχθηκε, ελέγχθηκε και θεωρήθηκε από την Δ.Τ.Υ.Ν. Άρτας.

7) Την υφισταμένη κατάσταση της Επαρχιακής οδού Άρτας - Ροδαυγής Γεφ. Πλάκας (τμήμα Α' από χ.θ. 0+069,40 μέχρι 1+282,53) και

8) Το γεγονός ότι η ανωτέρω οδός πρέπει να βελτιωθεί κατά τμήματα, αποφασίζουμε:

Ορίζουμε ως κατωτέρω το τμήμα της Επαρχιακής οδού Άρτας - Ροδαυγής - Γέφ. Πλάκας που αποτελεί χάραξη προς βελτίωση αυτής για το οποίο έχουν εφαρμογή οι διατάξεις του άρθρου 1 του Ν. 653/77:

Τμήμα Α' από χ.θ. 0+069,40 (ιδιοκτησία φερομένου ιδιοκτήτη Δημ. Τσακαλώτου) μέχρι χ.θ. 1+282,53 (ιδιοκτησία φερομένου ιδιοκτήτη Κων/νου Ζαγολίκη) της Επαρχ. οδού Άρτας - Ροδαυγής Γέφ. Πλάκας και με τα εξής πλάτη:

1) Χ.Θ. 0+069,40	μέχρι 0+085,05	μέσω πλάτος απαλλοτριώσεως	17,00 μ.
2) Χ.Θ. 0+085,05	» 0+104,75	»	15,50 μ.
3) Χ.Θ. 0+104,75	» 0+191,56	»	17,00 μ.
4) Χ.Θ. 0+191,56	» 0+210,71	»	15,50 μ.
5) Χ.Θ. 0+210,71	» 0+334,80	»	17,00 μ.
6) Χ.Θ. 0+334,80	» 0+345,60	»	15,00 μ.
7) Χ.Θ. 0+345,60	» 1+264,30	»	17,00 μ.
8) Χ.Θ. 1+264,30	» 1+281,30	»	22,50 μ.
9) Χ.Θ. 1+281,30	» 1+282,53	»	17,00 μ.

Η απόφαση αυτή να δημοσιευθεί στην Εφημερίδα της Κυβερνήσεως.

Άρτα, 22 Μαΐου 1991

Η Νομάρχης
Α. ΓΙΑΠΡΟΥ - ΑΛΕΞΑΝΔΡΟΥ

ΠΟΛΕΟΔΟΜΙΑ

ΑΠΟΦΑΣΕΙΣ

Αριθ. χ 4102

Τροποποίηση ρυμοτομικού σχεδίου Δ. Πάτρας.

(6)

Ο ΝΟΜΑΡΧΗΣ ΑΧΑΪΑΣ

Έχοντας υπόψη:

- 1) Το Ν.Δ. της 17.7.1923 «περί σχεδίων πόλεων και κωμών του Κράτους (ΦΕΚ 228Α/1923) όπως μεταγενέστερα τροποποιήθηκαν και συμπληρώθηκαν και ειδικότερα τα άρθρα 3 και 70.
- 2) Τον Α.Ν. 314/1968 (ΦΕΚ 47Α) όπως τροποποιήθηκαν και συμπληρώθηκαν με τα υπ' αρ. 1018/71 Ν.Δ./γμα (ΦΕΚ 220/Α) και με την παρ. 3 του άρθρου 34 του Ν. 1577/85 (ΦΕΚ 219/Α).
- 3) Τις διατάξεις του με αρ. 183/1986 Π.Δ/τος (ΦΕΚ 70/Α) και ειδικότερα το άρθρο 1 παρ. 1.
- 4) Την με αρ. 414/16.6.1988 γνωμοδότηση του Δημοτικού Συμβουλίου Δ. Πάτρας.
- 5) Το με αρ. 6/1991 πρακτικό θέμα 3ον όπου η γνωμοδότηση του Σ.Χ.Ο.Π. Νομ. Αχαΐας.
- 6) Το υπ' αριθμ. Χ624/25.1.1991 έγγραφο του Τμήματος Πολεοδομίας Νομαρχίας Αχαΐας προς τον Δήμο Πάτρας για τήρηση της νομί-

μου διαδικασίας και ότι η προθεσμία του άρθρου 27 του Ν. 1065/80 πέρασε άπρακτη, αποφασίζουμε:

Άρθρο 1

1. Εγκρίνεται η τροποποίηση του ρυμοτομικού σχεδίου Δ. Πάτρας και τροποποιούμε το Ο.Τ. 593 με τον απογαρακτηρισμό του από τμήμα του που ήταν χώρος πρασίνου, δρόμος, σε δημόσιο τμήμα, όπως αναλυτικά φαίνεται στο συνημμένο τοπογραφικό διάγραμμα κλίμακας 1:500 που υπογράφεται από τον Προϊστάμενο Τμήματος Πολεοδομίας Νομ. Αχαΐας.

Άρθρο 2

2. Η παρούσα απόφαση μαζί με το τοπογραφικό διάγραμμα σε κλίμακα 1:500 να αναρτηθεί στον πίνακα των ανακοινώσεων του τμήματος Πολεοδομίας από την ημέρα δημοσίευσής της και για 15 ημέρες.

Άρθρο 3

3. Η ισχύς της παρούσης απόφασης αρχίζει από την ημέρα δημοσίευσής στην Εφημερίδα της Κυβερνήσεως.

Η απόφαση αυτή να δημοσιευθεί στην Εφημερίδα της Κυβερνήσεως.

Πάτρα, 8 Μαΐου 1991

Ο Νομάρχης
ΝΙΚΟΛΑΟΣ ΤΑΓΑΡΗΣ

ΤΡΟΠΟΠΟΙΗΣΗ ΡΥΜΟΤΟΜΙΚΟΥ ΣΧΕΔΙΟΥ ΠΑΤΡΩΝ

Σύμφωνα με την κ.π.α. 183/86... ΑΠΟΦΑΣΗ
Νομαρχία Αχαΐας

ΘΕΜΑ: ΑΠΟΓΑΡΑΚΤΗΡΙΣΜΟΣ ΧΩΡΩΝ ΠΡΑΣΙΝΟΥ
ΕΠΙΝ ΠΛΑΤΕΙΑ ΠΥΡΟΣΒΕΣΤΗΡΙΟΥ
Α' ΙΤΟ Ο.Τ. 593

ΚΛΙΜΑΚΑ 1:500

Για τον έλεγχο

Ε.Ν.

(Signature)

Το κείμενο της απόφασης

ΕΘΕΩΡΗΘΗ

Ε.Ν.

Ο ΠΡΟΪΣΤΑΜΕΝΟΣ
ΠΟΛΕΟΔΟΜΙΚΟΥ ΓΡΑΦΕΙΟΥ
ΠΑΤΡΩΝ
ΙΣΟΥΑΡΧΟΥΠΟΥΛΟΣ ΔΕΛΤΑ
ΠΟΥΛΗΛΗΡΟΣ

ΟΝΟΜ/ΜΟΥ ΙΔΙΟΚΤΗΤΟΥ

ΟΝΟΜ/ΜΟΥ	ΙΔΙΟΚΤΗΤΟΥ	ΔΙΕΥΘΥΝΣΗ
1	ΕΡΜΙΟΝ ΚΡΕΜΝΙΣΣΑ Κ. ΜΑΡΙΑ - ΠΡΩΤΟΠΟΥΛΟΥ	ΑΣΤΥΓΓΕΙΟ 2 ΠΑΤΡΑ ΑΣΤΥΓΓΕΙΟ 2 ΠΑΤΡΑ
2	ΚΑΡΟΛΟΠΟΥΛΟΣ ΑΝΔΡ ΤΖΙΜΗ Κ. ΤΕΜΗ ΣΥΛΑΡΙΑ Α. ΚΟΥΡΜΟΥΛΟΥ - Μ. ΤΖΙΜΗ - Μ. ΒΑΛΑΒΟΥΡΟΣ	ΑΣΤΥΓΓΕΙΟ 2 ΠΑΤΡΑ ΜΑΥΡΑΚΗ 93-94 ΠΑΤΡΑ
3	ΜΠΕΛΛΗ ΚΕΚΕΛΗΣ Α.Σ. ΣΠΟΥΔΗΡΗ ΒΕΝΙΣΙΟΥ	ΚΟΡΙΝΘΟΣ 183 - ΑΣΤΥΓΓΕΙΟΣ ΠΑΤΡΑ
4	ΠΟΥΛΚΑΤΟΝΙΑ - ΚΑΡΑΒΑΝΗΣ ΙΩΑΝΝ ΔΗΜ. ΧΙΤΗΣ	ΑΣΤΥΓΓΕΙΟΣ 98 ΠΑΤΡΑ
5	ΠΟΥΛΚΑΤΟΝΙΑ - ΚΑΡΑΒΑΝΗΣ ΑΝΗΤΡΕΙΟΥ ΚΑΤΑΣΚΕΥΑΣΤΗΣ	ΣΥΜΒΟΛΙΑ ΑΣΥΡΜΑΤΟΥ ΠΑΤΡΑ
6	ΠΟΥΛΚΑΤΟΝΙΑ ΚΡΕΜΝΙΣΣΑ ΑΥΤΩΜΑΤΟ ΔΙΑΧΕΙΡΙΣΤΗΣ ΚΡΕΜΝΙΣΣΑ ΠΛΑΤΕΙΑ	187 ΟΚΤΩΒΡΙΟΥ (ΚΑΡΑΒΑΝΗΣ) 87 ΠΑΤΡΑ
7	ΠΟΥΛΚΑΤΟΝΙΑ ΚΡΕΜΝΙΣΣΑ ΔΙΑΧΕΙΡΙΣΤΗΣ ΚΑΡΑΒΑΝΗΣ ΓΕΩΡΓΙΟΣ	287 ΟΚΤΩΒΡΙΟΥ (ΚΑΡΑΒΑΝΗΣ) 49 ΠΑΤΡΑ
8	ΠΟΥΛΚΑΤΟΝΙΑ Κ. ΣΑ. ΜΑΚΡΗΛΑΚΟΥ Ε.	ΚΟΡΙΝΘΟΣ - ΑΣΤΥΓΓΕΙΟΣ ΠΑΤΡΑ
9	ΠΟΥΛΚΑΤΟΝΙΑ Κ. ΔΙΑΧΕΙΡΙΣΤΗΣ ΔΑΒΔΑΣ ΚΩΝ.	ΑΣΤΥΓΓΕΙΟΣ 91 ΠΑΤΡΑ

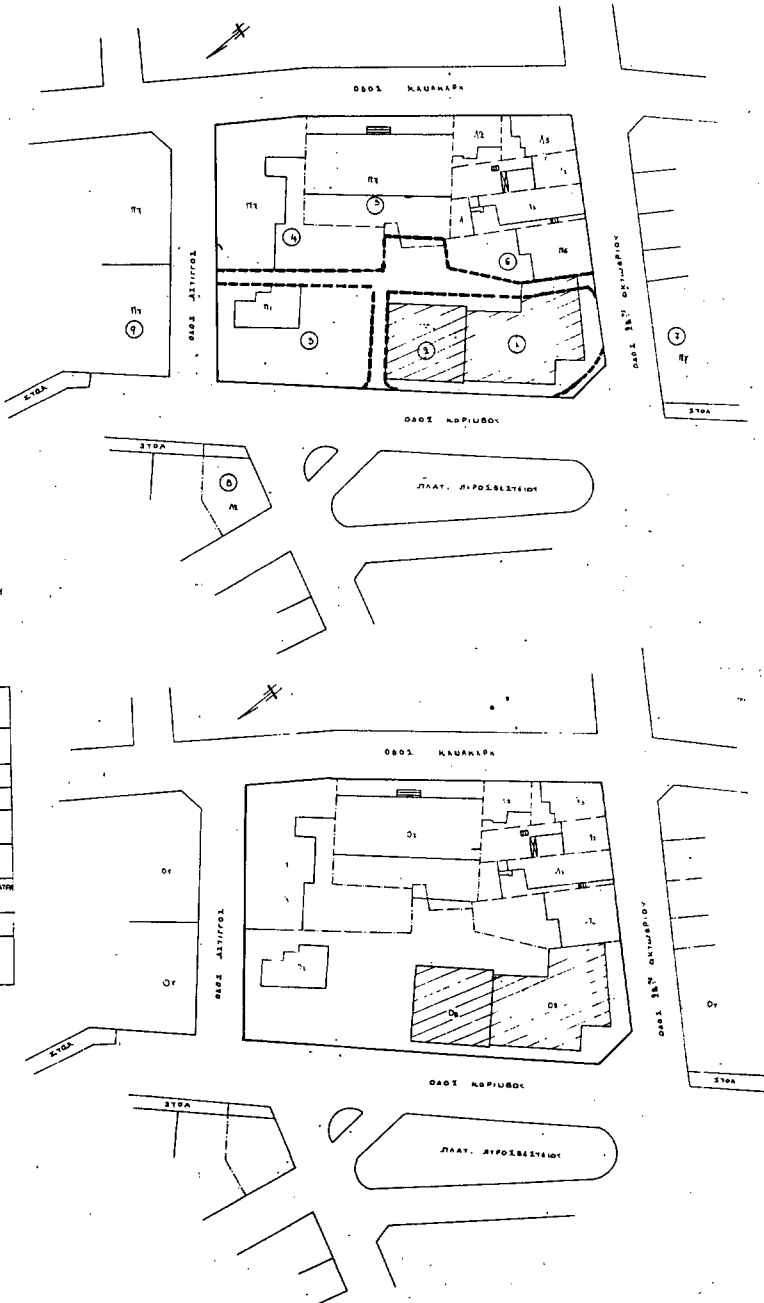

Αριθ. ΔΠ/ΠΜ/2577/115

(7)

Αναστολή έκδοσης οικοδομικών αδειών στο Ο.Τ. που περιλαμβάνεται από τους δρόμους Πινδάρου, Αισχύλου, Κολοκοτρώνη, Παρόδου Κολοκοτρώνη στο Δήμο Συκεών Ν. Θεσ/νίκης.

Ο ΝΟΜΑΡΧΗΣ ΘΕΣΣΑΛΟΝΙΚΗΣ

Έχοντας υπόψη:

1. Τις διατάξεις του Ν.Δ/τος της 17ης Ιουλίου 1923, όπως μεταγενέστερα τροποποιήθηκαν και συμπληρώθηκαν και ειδικότερα τα άρθρα 3 και 70.
2. Τις διατάξεις του Ν. 3200/55 «Περί διοικητικής αποκέντρωσης όπως τροποποιήθηκαν και συμπληρώθηκαν μεταγενέστερα».
3. Τις διατάξεις του Α.Ν. 314/1968 (ΦΕΚ 47/Α) όπως τροποποιήθηκαν και συμπληρώθηκαν με το υπ' αρ. 1018/71 Ν.Δ/γμα (ΦΕΚ 220Α') και με την παρ. 3 του άρθρου 34 του Ν. 1577/85 (ΦΕΚ 210/Α).
4. Τις διατάξεις του υπ' αρ. 183/1986 Π.Δ/τος (ΦΕΚ 70/Α) και ειδικότερα το άρθρο 1 (παρ. 1).
5. Την αρ. Γ4δ/15883/1903/8.2.1988 απόφαση του Υπουργού Προεδρίας της Κυβέρνησης και Αναπλ. Υπουργού Περιβάλλοντος, Χωροταξίας και Δημ. Έργων.
6. Την υπ' αρ. 301/90 απόφαση Δ.Σ. του Δήμου Συκεών.

7. Την υπ' αρ. 148 πράξη της 9ης/20.2.91 Συνεδρίας με την οποία γνωμοδότησε το Σ.Χ.Ο.Π. Νομού Θεσ/νίκης, αποφασίζουμε:

Άρθρο 1

1. Εγκρίνεται η επιβολή εξάμηνης αναστολής για την έκδοση οικοδομικών αδειών στο Ο.Τ. που περιλαμβάνεται από τους δρόμους Πινδάρου, Κολοκοτρώνη, Πάροδος Κολοκοτρώνη, Αισχύλου του συνοικισμού Κολοκοτρώνη του Δήμου Συκεών, όπως αυτό φαίνεται να περιλαμβάνεται με μπλέ γραμμή στο τοπογραφικό διάγραμμα 1:1000, που θεωρήθηκε από τον Δ/ντή Πολεοδομίας Θεσ/νίκης, και που συνοδεύει την απόφαση αυτή.

2. Το ακριβές αντίγραφο του πρωτοτύπου διαγράμματος που την συνοδεύει να αναρτηθεί μετά την δημοσίευση της απόφασης αυτής στην Εφημερίδα της Κυβερνήσεως, στο κτίριο της Δ/νσης Πολεοδομίας, Μαυροσογιαννάκη 6 όροφος για δεκαπέντε (15) συνεχείς ημέρες.

3. Η ισχύς της αρχίζει από την κοινοποίησή της στους ενδιαφερομένους σύμφωνα με τις διατάξεις του άρθρου 37 του Ν. 3200/55.

Η απόφαση αυτή να δημοσιευθεί στην Εφημερίδα της Κυβερνήσεως.

Θεσσαλονίκη, 18 Απριλίου 1991

Ο Νομάρχης κ.α.α.
Ν. ΠΑΡΙΤΣΗΣ

