



ΕΦΗΜΕΡΙΣ ΤΗΣ ΚΥΒΕΡΝΗΣΕΩΣ

ΤΗΣ ΕΛΛΗΝΙΚΗΣ ΔΗΜΟΚΡΑΤΙΑΣ

ΑΘΗΝΑ
25 ΙΟΥΛΙΟΥ 1991

ΤΕΥΧΟΣ ΤΕΤΑΡΤΟ

ΑΡΙΘΜΟΣ ΦΥΛΛΟΥ
488

ΠΕΡΙΕΧΟΜΕΝΑ

ΑΝΑΔΑΣΩΣΕΙΣ

ΑΠΟΦΑΣΕΙΣ

- Κήρυξη ως αναδασωτέας δασικής έκτασης εγχώριας περιουσίας στη θέση Άγιος Νικόλαος της Κοινότητας Κυθήρων του Νομού Πειραιά 1
- Κήρυξη ως αναδασωτέας εγχώριας περιουσίας δασικής έκτασης στη θέση Πλαγιάδα της Κοινότητας Λιβαδίου Κυθήρων του Ν. Πειραιά 2

ΠΟΛΕΟΔΟΜΙΑ

ΔΙΑΤΑΓΜΑΤΑ

- Έγκριση πραγματοποίησης μεταφοράς συντελεστή δόμησης σε ακίνητο που βρίσκεται εντός του ρυμοτομικού σχεδίου της Κοινότητας Ραφήνας (Ν. Αττικής) 3

ΑΠΟΦΑΣΕΙΣ

- Χαρακτηρισμός ως διατηρητέων δύο (2) κτιρίων που βρίσκονται επί της οδού III Ορειβατικού αρ. 44 - 48 του Δήμου Πατρέων (Ν. Αχαΐας) και καθορισμός ειδικών όρων και περιορισμών δόμησης 4

ΔΙΟΡΘΩΣΕΙΣ ΣΦΑΛΜΑΤΩΝ

- Διόρθωση σφάλματος στην ειδοποίηση παρακατάθεσης αποζημίωσης για την ανέγερση του 1ου Νηπιαγωγείου Αιγάλεω 5

ΑΝΑΔΑΣΩΣΕΙΣ

ΑΠΟΦΑΣΕΙΣ

- Αριθ. Δ/300999 (1)
Κήρυξη ως αναδασωτέας δασικής έκτασης εγχώριας περιουσίας στη θέση Άγιος Νικόλαος της Κοινότητας Κυθήρων του Νομού Πειραιά.

Ο ΝΟΜΑΡΧΗΣ ΠΕΙΡΑΙΑ

Σύμφωνα με:

1. Τις διατάξεις:
α) Του άρθρου 117 παρ. 3 του Συντάγματος της Ελλάδος.

β) Των άρθρων 200 - 205 του Ν.Δ. 86/69 «περί Δασικού Κώδικος» και αρ. 37 - 44 Ν. 998/79.

γ) Του Ν. 3200/1955 περί διοικητικής αποκέντρωσης, όπως τροποποιήθηκε και συμπληρώθηκε μεταγενέστερα με το Ν.Δ. 532/70 σε συνδυασμό με τις διατάξεις του Ν.Δ. 532/1970 «περί συμπληρώσεως των διατάξεων περί διοικητικής αποκέντρωσεως» και του 709/1970 Π.Δ/τος, που εκδόθηκε σε εκτέλεση αυτού.

2. Τις εξής διαταγές του Υπουργείου Γεωργίας:

- α) 160417/1180/8.7.80
β) 182447/3049/24.9.80
γ) 141823/24.2.83.

3. Την πρόταση που υποβλήθηκε με την 956/22.5.91 αναφορά του αρμόδιου Δασαρχείου Πειραιά, σχετικά με την κήρυξη ως αναδασωτέας της κατωτέρω δασικής έκτασης εμβαδού 1,092 στρεμ. που καλύπτονταν από πουρνάρια και σχίνα πυκνότητας 70%.

Επειδή η έκταση χρειάζεται προστασία για την επαναδημιουργία της δασικής βλάστησης που καταστράφηκε ολοσχερώς από εκχέρσωση τον Ιανουάριο του 1991 από τον Αυγερινό Σπυρίδωνα κάτοικο προσωρινά Κυθήρων και μόνιμα Πειραιά οδός Μουσών 31, με σκοπό την εκμετάλλευση, και δεν υπάρχει φιλοδασική επιτροπή για να γνωμοδοτήσει πάνω στο θέμα αυτό, αποφασίζουμε:

Κηρύσσουμε ως αναδασωτέα, με σκοπό την επαναδημιουργία της δασικής βλάστησης, που εκχερσώθηκε εγχώρια περιουσία δασική έκταση 1,092 στρέμματα.

Η έκταση αυτή, που βρίσκεται στη θέση Άγιος Νικόλαος της περιφέρειας της Κοινότητας Κυθήρων, Νομού Πειραιά, καλυπτόταν από πουρνάρια και σχίνα πυκνότητας 70% και καταστράφηκε ολοσχερώς τον Ιανουάριο του 1991.

Σχετικό το σχεδιάγραμμα με κλίμακα 1:1000, το οποίο αποτελεί αναπόσπαστο μέρος της απόφασης και στο οποίο η έκταση φαίνεται με τα στοιχεία Α, Β, Γ, Α και έχει όρια:

Ανατολικά: Δασική έκταση.

Δυτικά: Δασική έκταση.

Βόρεια: Δασική έκταση.

Νότια: Δασική έκταση.

Η απόφαση αυτή να δημοσιευθεί στην Εφημερίδα της Κυβερνήσεως.

Πειραιάς, 1 Ιουλίου 1991

Ο Νομάρχης
ΠΑΝ. ΓΥΦΤΟΥΛΑΣ

ΤΟΠΟΓΡΑΦΙΚΟ ΔΙΑΓΡΑΜΜΑ

Βασιλήν ευκαλής εδαφίου περιοχής που
ελευθερώθηκε από τον Αυχερινό Σπορίδωνα
στη θέση Αγίου Νικολάου κοινότητας Κωθάρων
 $E=1092 \mu^2$

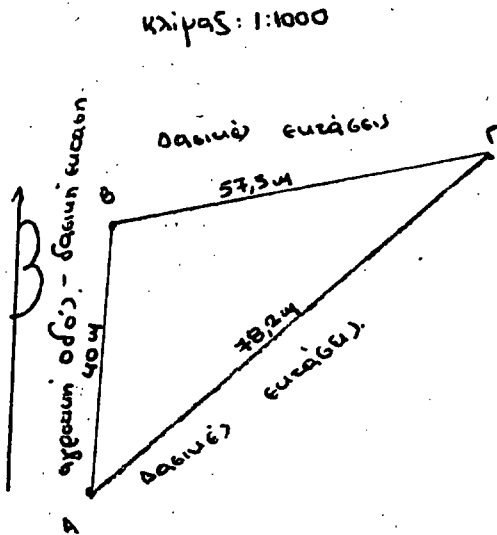

Κωθάρων 4-3-91

Ο Συντάκτης.

[Handwritten Signature]
 ΤΕΧΝΟΛΟΓΟΣ
 ΤΕΧΝΟΛΟΓΟΣ

ΘΕΩΡΕΙΤΑΙ.

[Handwritten Signature]
 ΔΕΙΡΑΡΧΗΣ
 Ο ΝΟΜΑΡΧΗΣ.
[Handwritten Signature]

[Handwritten Signature]
 ΔΕΙΡΑΡΧΗΣ 22.5.91
 Ο ΔΑΣΑΡΧΗΣ.
 ΔΗΜΟΤΙΚΗ ΑΥΤΟΔΙΟΙΚΗΣΗ ΚΩΘΑΡΩΝ
 ΚΩ. ΒΕΛΟΔΡΟΜΙΟΥ
 ΔΕΙΡΑΡΧΗΣ
 ΚΩ. ΒΕΛΟΔΡΟΜΙΟΥ
 ΔΑΣΑΡΧΗΣ
[Handwritten Signature]
 ΚΩ. ΒΕΛΟΔΡΟΜΙΟΥ
 ΔΑΣΑΡΧΗΣ

Αριθ. Δ/300849

(2)

Κήρυξη ως αναδασωτέας εγχώριας περιουσίας δασικής έκτασης στη θέση Πλαγιάδα της Κοινότητας Λιβαδίου Κυθήρων του Ν. Πειραιά.

Ο ΝΟΜΑΡΧΗΣ ΠΕΙΡΑΙΑ

Σύμφωνα με:

- 1. Τις διατάξεις:
 - α) Του άρθρου 117 παρ. 3 του Συντάγματος της Ελλάδος.
 - β) Των άρθρων 200 - 205 του Ν.Δ. 86/69 «περί Δασικού Κώδικου» και αρ. 37 - 44 Ν. 998/79.
 - γ) Του Ν. 3200/1955 περί διοικητικής αποκέντρωσης, όπως τροποποιήθηκε και συμπληρώθηκε μεταγενέστερα με το Ν.Δ. 532/70 σε συνδυασμό με τις διατάξεις του Ν.Δ. 532/1970 «περί συμπληρώσεως των διατάξεων περί διοικητικής αποκέντρωσεως» και του 709/1970 Π.Δ/τος, που εκδόθηκε σε εκτέλεση αυτού.

2. Τις εξής διαταγές του Υπουργείου Γεωργίας:

- α) 160417/1180/8.7.80
- β) 182447/3049/24.9.80
- γ) 141823/24.2.83.

3. Την πρόταση που υποβλήθηκε με την 1060/7.5.91 αναφορά του αρμόδιου Δασαρχείου Πειραιά, σχετικά με την κήρυξη ως αναδασωτέας της κατωτέρω δασικής έκτασης εμβαδού 7,037 στρέμματα που καλύπτονταν από σχίνα, σπάρτα, αγριελιές και αφάνες.

Επειδή η έκταση χρειάζεται προστασία για την επαναδημιουργία της δασικής βλάστησης που καταστράφηκε ολοσχερώς από πυρκαγιά στις

27 Φεβρουαρίου του 1991 και η οποία θα αποκατασταθεί με φυσική αναγέννηση ή με πρόγραμμα τεχνητής αναδάσωσης, που θα καταρτίσει το αρμόδιο Δασαρχείο Πειραιά μέσα σε τρία χρόνια και δεν υπάρχει φιλοδασική επιτροπή για να γνωμοδοτήσει πάνω στο θέμα αυτό, αποφασίζουμε:

Κηρύσσουμε ως αναδασωτέα, με σκοπό την επαναδημιουργία της δασικής βλάστησης, που κάηκε, εγχώρια περιουσία δασική έκταση 7,037 στρέμματα.

Η έκταση αυτή, που βρίσκεται στη θέση Πλαγιάδα της περιφέρειας της Κοινότητας Κυθήρων, Νομού Πειραιά, καλυπτόταν από σχίνα, σπάρτα, αγριελιές και αφάνες και καταστράφηκε ολοσχερώς στις 27 Φεβρουαρίου του 1991.

Σχετικό το σχεδιάγραμμα με κλίμακα 1:5000, το οποίο αποτελεί αναπόσπαστο μέρος της απόφασης και στο οποίο η έκταση φαίνεται με τα στοιχεία Α Β Γ Δ Ε Α και με όρια:

Ανατολικά: Αγροτική έκταση.

Δυτικά: Δασική έκταση.

Βόρεια: Αγροτική έκταση.

Νότια: Αγροτική οδός.

Η απόφαση αυτή να δημοσιευθεί στην Εφημερίδα της Κυβερνήσεως.

Πειραιάς, 1 Ιουλίου 1991

Ο Νομάρχης
ΠΑΝ. ΓΥΦΤΟΥΛΑΣ

ΤΟΠΟΓΡΑΦΙΚΟ ΔΙΑΓΡΑΜΜΑ

δασικής έκτασης εγχώριας περιουσίας,
στη θέση "πλαγιάδα" κοινότητας Λιβαδίου
εμβαδού: 7.037 μ²

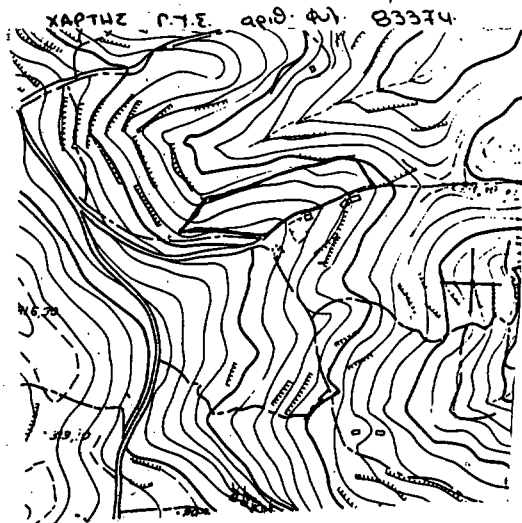
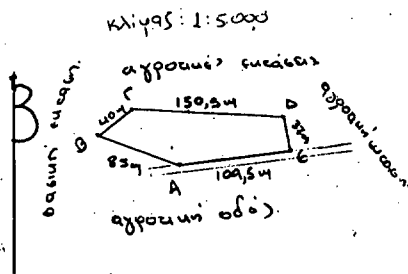

Κωδικός 4-2-91

ο Συντάκτης.

[Handwritten signature]

ΘΕΣΦΕΙΤΑΙ

ΠΕΙΡΑΙΑΣ 1/7
Ο ΝΟΜΑΡΧΗΣ
[Handwritten signature]

ΠΕΙΡΑΙΑΣ 1/7
Ο ΔΙΝΤΗΣ ΔΑΣΩΝ Δ.Π. ΠΕΙΡΑΙΑΣ
[Handwritten signature]

ΠΕΙΡΑΙΑΣ 1/7-5-91
Ο ΔΑΣΑΡΧΗΣ
[Handwritten signature]

ΠΟΛΕΟΔΟΜΙΑ ΔΙΑΤΑΓΜΑΤΑ

(3)

Έγκριση πραγματοποίησης μεταφοράς συντελεστή δόμησης σε ακίνητο που βρίσκεται εντός του ρυμοτομικού σχεδίου της Κοινότητας Ραφήνας (Ν. Αττικής).

Ο ΠΡΟΕΔΡΟΣ ΤΗΣ ΕΛΛΗΝΙΚΗΣ ΔΗΜΟΚΡΑΤΙΑΣ

Έχοντας υπόψη:

1. Τις διατάξεις του άρθρου 2 του Ν. 880/1979 «Περί καθορισμού ανωτάτου ορίου συντελεστού δομήσεως κλπ» (Α' 58).
2. Τις διατάξεις του Π.Δ/τος 470/1979 «Περί μετασχηματισμού των συντελεστών δομήσεων εις εμβαδά κατά την εφαρμογή του Ν.880/1979» (Α' 138), όπως τροποποιήθηκε με το από 19.6.1987 Π. Δ/γμα (Α' 592).
3. Τις διατάξεις του Π. Δ/τος 510/1979 «Περί ρυθμίσεως θεμάτων μεταφοράς συντελεστού δομήσεως κατά το Ν.880/1979» (Α' 154) όπως τροποποιήθηκε με το υπ' αριθ. 367/1987 Π. Δ/γμα (Α' 163).
4. Τις διατάξεις των άρθρων 2,3 και 7 του Ν. 1032/1980 «Περί συστάσεως Υπουργείου Χωροταξίας, Οικισμού και Περιβάλλοντος» (Α' 57).
5. Τις διατάξεις του άρθρου 23 παρ. 1 εδ. ιδ του Ν. 1558/1985 «Κυβέρνηση και Κυβερνητικά Όργανα» (Α' 137).
6. Την από 15.1.1990 αίτηση της Μαρίας Βαφάκη - Ρουμελιώτη.
7. Την 420/1990 γνωμοδότηση του Κεντρικού Συμβουλίου Χωροταξίας Οικισμού και Περιβάλλοντος.
8. Την 80483/21.11.1990 απόφαση του Υπουργού Περιβάλλοντος, Χωροταξίας, και Δημοσίων Έργων για προέγκριση της σχετικής τεχνικής μελέτης με πρόταση του Υπουργού Περιβάλλοντος, Χωροταξίας και Δημοσίων Έργων, αποφασίζουμε:

Άρθρο 1

1. Εγκρίνεται η πραγματοποίηση της μεταφοράς συντελεστή δόμησης που εγκρίθηκε, με το από 27.4.1988 Π.Δ/γμα (Α' 386) από το βαρυνόμενο (διατηρητέο) ακίνητο που βρίσκεται εντός του ρυμοτομικού σχεδίου του Δήμου Πειραιά (Ν. Αττικής) επί των οδών Ναυαρίνου 14 και Αριστείδου 28 για το οποίο έχει εκδοθεί ο 976/1990 σχετικός τίτλος δικαιώματος μεταφοράς συντελεστή δόμησης, σε άλλο ακίνητο (ωφελούμενο) που βρίσκεται εντός του ρυμοτομικού σχεδίου της Κοινότητας Ραφήνας (Ν. Αττικής) και επί της οδού 53 αριθ. 2 φερόμενο ως ιδιοκτησία Μαρίας Βαφάκη - Ρουμελιώτη, όπως το ωφελούμενο ακί-

νητο φαίνεται με στοιχεία Α, Β, Γ, Δ, Α στο σχετικό πρωτότυπο διάγραμμα σε κλίμακα 1:500 που θεωρήθηκε από τον Προϊστάμενο της Διεύθυνσης Τοπογραφικών Εφαρμογών με την υπ' αριθ. 58966/1991 πράξη του και αντίτυπό του σε φωτοσμίχρυνση δημοσιεύεται με το παρόν διάταγμα.

2. Τα ειδικότερα στοιχεία πραγματοποίησης της μεταφοράς συντελεστή δόμησης είναι τα εξής:

Συνολική δομήσιμη επιφάνεια, η οποία δύναται να δομηθεί στο ωφελούμενο ακίνητο επιπλέον της επιτρεπόμενης βάσει των ισχυόντων στην περιοχή όρων δόμησης 117,99 τ.μ. που αντιστοιχεί σε 27,10 τ.μ. του βαρυνόμενου ακινήτου.

3. Τα ειδικότερα στοιχεία του ωφελουμένου ακινήτου μετά τη μεταφορά είναι τα εξής:

α) Εμβαδόν οικοπέδου: 483,71 τ.μ.

β) Ποσοστό κάλυψης: 26%

γ) Συντελεστής δόμησης: 0,844

δ) Μέγιστο επιτρεπόμενο ύψος: εννέα μέτρα και ογδόντα εκατοστά του μέτρου (9,80) και λόγω κλίσεως εδάφους από το χαμηλότερο σημείο δέκα τρία (13) μ.

ε) Το κτίριο πρέπει να ανεγερθεί εντός του ωφελουμένου ακινήτου σύμφωνα με το διάγραμμα κάλυψης σε κλίμακα 1:100 που θεωρήθηκε από τον Προϊστάμενο της Διεύθυνσης Τοπογραφικών Εφαρμογών με την 58966/1991 πράξη του και που αντίτυπό του σε φωτοσμίχρυνση δημοσιεύεται με το παρόν διάταγμα.

Άρθρο 2

Ακυρούται ο 976/1990 ονομαστικός τίτλος δικαιώματος μεταφοράς συντελεστή δόμησης.

Άρθρο 3

Η ισχύς του παρόντος διατάγματος αρχίζει από τη δημοσίευσή του στην Εφημερίδα της Κυβερνήσεως.

Στον Υπουργό Περιβάλλοντος, Χωροταξίας και Δημοσίων Έργων αναθέτουμε τη δημοσίευση και εκτέλεση του παρόντος διατάγματος.

Αθήνα, 13 Ιουνίου 1991

Ο ΠΡΟΕΔΡΟΣ ΤΗΣ ΔΗΜΟΚΡΑΤΙΑΣ
ΚΩΝΣΤΑΝΤΙΝΟΣ Γ. ΚΑΡΑΜΑΝΛΗΣ

Ο ΥΠΟΥΡΓΟΣ
ΠΕΡΙΒΑΛΛΟΝΤΟΣ, ΧΩΡΟΤΑΞΙΑΣ ΚΑΙ ΔΗΜ. ΕΡΓΩΝ
ΣΤΕΦΑΝΟΣ ΜΑΝΟΣ

ΑΠΟΦΑΣΕΙΣ

Αριθ. 72897/3775

(4)

Χαρακτηρισμός ως διατηρητέων δύο (2) κτιρίων που βρίσκονται επί της οδού ΙΙΙ Ορειβατικού αρ. 44 - 48 του Δήμου Πατρέων (Ν. Αχαΐας) και καθορισμός ειδικών όρων και περιορισμών δόμησης.

**Ο ΥΠΟΥΡΓΟΣ
ΠΕΡΙΒΑΛΛΟΝΤΟΣ, ΧΩΡΟΤΑΞΙΑΣ ΚΑΙ ΔΗΜ. ΕΡΓΩΝ**

Έχοντας υπόψη:

1. Τις διατάξεις των άρθρων 3 και 4 (παρ. 2) του Ν. 1577/1985 «Γενικός Οικοδομικός Κανονισμός» (Α' 210), όπως τροποποιήθηκαν με το άρθρο 1 (παρ. 1 και 2) του Ν. 1772/1988 «Τροποποίηση διατάξεων του Ν. 1577/1985 «ΓΟΚ» και άλλες σχετικές διατάξεις» (Α' 91).

2. Την 85204/2589/12.12.1990 απόφαση του Υπουργού Περιβάλλοντος, Χωροταξίας και Δημοσίων Έργων «Μεταβίβαση αρμοδιοτήτων του Υπουργού Περιβάλλοντος, Χωροταξίας και Δημοσίων Έργων στο Γενικό Γραμματέα, στους Γενικούς Δ/ντές και στους Προϊστάμενους Δ/νσεων και Τμημάτων του Υπουργείου Π.Ε.Χ.Ω.Δ.Ε.» (Β' 808).

3. Την από 29.1.1991 αιτιολογική έκθεση της Δ/νσης Πολεοδομικού Σχεδιασμού, Τμήμα Παραδοσιακών Οικισμών του Υπουργείου Περιβάλλοντος, Χωροταξίας και Δημοσίων Έργων.

4. Την 490/1990 Γνωμοδότηση του Δημοτικού Συμβουλίου Πατρέων.

5. Το γεγονός ότι πέρασε άπρακτη η προθεσμία που προβλέπεται από την παρ. 2 του άρθρου 4 του Ν. 1577/85 «Γ.Ο.Κ.» (Α' 210) χωρίς να περιέλθουν στην Δ/νση Πολεοδομικού Σχεδιασμού, Τμήμα Παραδοσιακών Οικισμών, τυχόν αντιρρήσεις των ενδιαφερομένων, αποφασίζουμε:

1. Χαρακτηρίζονται ως διατηρητέα δύο (2) κτίρια που βρίσκονται επί της οδού ΙΙΙ Ορειβατικού 44 - 48 του Δήμου Πατρέων (Ν. Αχαΐας), φερόμενα ως ιδιοκτησία το μεν πρώτο (ΙΙΙ Ορειβατικού 44) Νικολάου Μπαλτοπούλου, το δε δεύτερο (ΙΙΙ Ορειβατικού 48) κληρονόμων Μιχαήλ Αυγερινού, όπως φαίνονται με μαύρη διαγράμμιση στο σχετικό πρωτότυπο διάγραμμα σε κλίμακα 1:500, που θεωρήθηκε από τον Προϊστάμενο της Δ/νσης Τοπογραφικών Εφαρμογών με την 72897/1991 πράξη του και που αντίτυπό του σε φωτοσμίκρυνση δημοσιεύεται

με την παρούσα απόφαση.

2. Στα χαρακτηριζόμενα ως διατηρητέα κτίρια απαγορεύεται κάθε αφαίρεση, αλλοίωση ή κατασκευή των επί μέρους αρχιτεκτονικών και διακοσμητικών στοιχείων του.

3. Επιτρέπεται η επισκευή, ο εκσυγχρονισμός των εγκαταστάσεων, η ενίσχυση του φέροντα οργανισμού, η εσωτερική διαρρύθμιση καθώς και επεμβάσεις για λόγους λειτουργικούς, εφόσον δεν αλλοιώνεται ο αρχιτεκτονικός χαρακτηρισμός των διατηρητέων κτιρίων.

4. Αίτηση για προσθήκη στα διατηρητέα κτίρια αποστέλλονται στην αρμόδια Υπηρεσία του Υπουργείου Περιβάλλοντος, Χωροταξίας και Δημοσίων Έργων με γνωμοδότηση της ΕΠΑΕ, για ειδική ρύθμιση σύμφωνα με την παρ. 2 του άρθρου 4 του Ν. 1577/1985 περί «ΓΟΚ», εφόσον δεν παραβιάζονται τα διατηρητέα κτίρια και ο χώρος που τα περιβάλλει.

5.α) Απαγορεύεται η τοποθέτηση φωτεινών επιγραφών και διαφημίσεων στα χαρακτηριζόμενα ως διατηρητέα κτίρια. Επιτρέπονται μόνον οι περιορισμένων διαστάσεων επιγραφές που πληροφορούν για τη χρήση των κτιρίων.

β) Κατ' εξαίρεση επιτρέπεται η τοποθέτηση φωτεινών επιγραφών στα καταστήματα που βρίσκονται στο ισόγειο και αναφέρονται αποκλειστικά στο όνομα και στο αντικείμενο των εργασιών τους. Οι φωτεινές επιγραφές στα ισόγεια των καταστημάτων, έστω και αν τοποθετούνται μέσα στις προσθήκες, πρέπει να έχουν χρώμα λευκό ή κίτρινο, σταθερό και συνεχές και να αποτελούνται από μεμονωμένα στοιχεία, γράμματα, αριθμούς.

6. Για οποιαδήποτε εργασία στο εξωτερικό και εσωτερικό των διατηρητέων κτιρίων και στον χώρο που τα περιβάλλει καθώς και για την τοποθέτηση επιγραφών, απαιτείται η έγκριση της Επιτροπής Πολεοδομικού και Αρχιτεκτονικού Ελέγχου (ΕΠΑΕ).

7. Η ισχύς της παρούσας απόφασης αρχίζει από τη δημοσίευσή της στην Εφημερίδα της Κυβερνήσεως.

Η απόφαση αυτή να δημοσιευθεί στην Εφημερίδα της Κυβερνήσεως.

Αθήνα, 5 Ιουλίου 1991

Με εντολή Υπουργού
Ο Γενικός Διευθυντής Πολεοδομίας
ΚΩΝΣΤΑΝΤΙΝΟΣ ΠΑΥΛΟΠΟΥΛΟΣ

ΔΙΑΤΗΡΗΤΕΑ ΚΤΙΡΙΑ
 ΙΔΙΟΚΤ. Ν. ΜΠΑΛΤΟΠΟΥΛΟΥ & Μ. ΑΥΓΕΡΙΝΟΠΟΥΛΟΥ
 ΣΤΗ ΘΕΣΗ III ΟΡΕΙΒΑΤΙΚΟΥ - ΠΑΤΡΑ
 ΚΛΙΜΑΞ 1:500

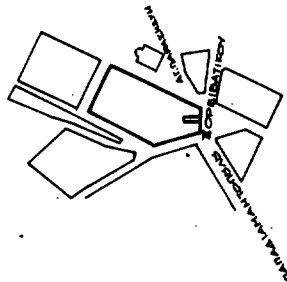

ΑΠΟΣΠΑΣΜΑ ΣΧΕΔΙΟΥ ΠΟΛΕΩΣ
 ΚΛΙΜΑΞ 1:5000

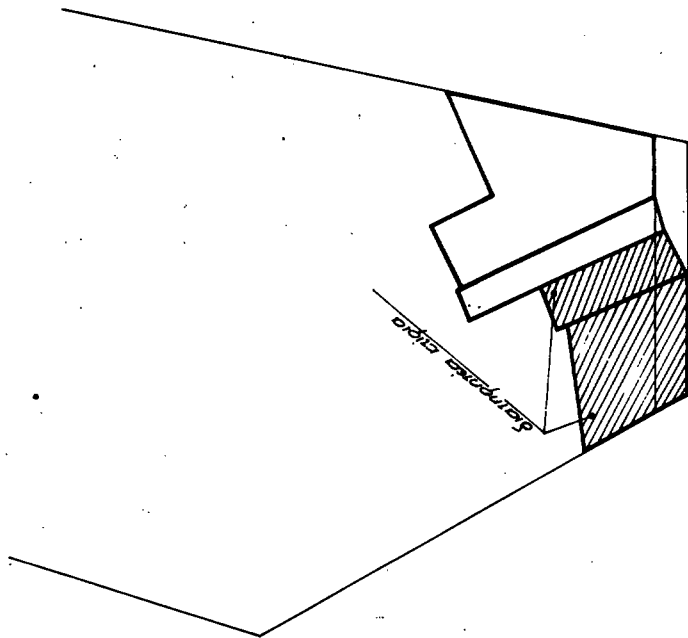

ΟΔΟΣ II ΟΡΕΙΒΑΤΙΚΟΥ

ΤΟΠΟΓΡΑΦΙΚΟ ΔΙΑΓΡΑΜΜΑ

ΔΙΟΡΘΩΣΕΙΣ ΣΦΑΛΜΑΤΩΝ
 ΑΚΟΛΟΥΘΟΥΝ ΚΑΤΩ ΑΠΟ ΤΟ ΧΑΡΤΗ

Γ. 7289/91
 "Προσωρινός ως διατηρητέο (ως) κτίριον που βρίσκεται επί της οδού III Ορειβατικού αρ. 44-48 του Δήμου Πατρών (Κ. Ακτίας) και να υποβληθεί ειδικών όρων και των προγραμμάτων δόμησης"

5 Ιουλίου 1991
 Δ/ΝΤΗΣ
 ΓΕΡ. ΑΠΟΣΤΟΛΑΤΟΣ

ΔΙΟΡΘΩΣΕΙΣ ΣΦΑΛΜΑΤΩΝ

(5)

Στην ειδοποίηση παρακατάθεσης αποζημίωσης για την ανέγερση του 1ου Νηπιαγωγείου Αιγάλεω που δημοσιεύθηκε στο ΦΕΚ 239/8.5.91 (τ. Δ') αντί του εσφαλμένου «προσωρινή» τίθεται το ορθό «οριστική».
 (Από τον ΟΣΚ)