



ΕΦΗΜΕΡΙΣ ΤΗΣ ΚΥΒΕΡΝΗΣΕΩΣ

ΤΗΣ ΕΛΛΗΝΙΚΗΣ ΔΗΜΟΚΡΑΤΙΑΣ

ΑΘΗΝΑ
18 ΝΟΕΜΒΡΙΟΥ 1991

ΤΕΥΧΟΣ ΤΕΤΑΡΤΟ

ΑΡΙΘΜΟΣ ΦΥΛΛΟΥ
844

ΠΕΡΙΕΧΟΜΕΝΑ

ΑΝΑΔΑΣΩΣΕΙΣ

ΑΠΟΦΑΣΕΙΣ

- Κήρυξη ως αναδασωτέας εκτάσεως 0,422 στρεμμάτων στη θέση Κοφομάλη της Κοινότητας Καλαμιάς του Νομού Αχαΐας. ... 1
- Κήρυξη ως αναδασωτέας εκτάσεως 870 στρεμμάτων στη θέση «Τζούμπιζες» περιοχής Κοιν. Μαυρομματίου Ν. Βοιωτίας. ... 2

ΑΠΑΛΛΟΤΡΙΩΣΕΙΣ

ΑΠΟΦΑΣΕΙΣ

- Αναγκαστική απαλλοτρίωση ακινήτων για τη βελτίωση - διαπλάτυνση της Εθνικής Οδού Ελευσίνας - Λιβαδειάς - Λαμίας με τη διάνοιξη της παράκαμψης Λιβαδειάς στα υποτιμήματα α) χ.θ. 0 + 304 έως χ.θ. 1 + 389 και β) χ.θ. 1 + 873 έως χ.θ. 2 + 246. 3
- Αναγκαστική απαλλοτρίωση έκτασης για τις ανάγκες του Ορυχείου Αμυνταίου ΑΚΠ-Α, υπέρ και δαπάνη της Δ.Ε.Η. 4
- Αναγκαστική απαλλοτρίωση εκτάσεων για τις ανάγκες κατασκευής του ΥΠΕ Παρίωνα. 5
- Αναγκαστική απαλλοτρίωση έκτασης για την κατασκευή της παραλλαγής της Γραμμής Μεταφοράς 150 KV «ΚΥΠΑΡΙΣΣΙΑ - ΠΥΛΟΣ» και σύσταση δουλείας εναέριας διέλευσης της υπόψη Γραμμής Μεταφοράς. 6

ΠΟΛΕΟΔΟΜΙΑ

ΑΠΟΦΑΣΕΙΣ

- Αναγνώριση ως προϋφισταμένης του 1923 της οδού Καραχάλιου στο σχέδιο πόλης Πάτρας. 7

ΑΝΑΔΑΣΩΣΕΙΣ

ΑΠΟΦΑΣΕΙΣ

Αριθ. 5125

- (1)
Κήρυξη ως αναδασωτέας εκτάσεως 0,422 στρεμμάτων στη θέση Κοφομάλη της Κοινότητας Καλαμιάς του Νομού Αχαΐας.

Ο ΔΑΣΑΡΧΗΣ ΑΙΓΙΟΥ

Έχοντας υπόψη:

1. Το άρθρο 117 παρ. 3 του Συντάγματος της Χώρας.
2. Τις διατάξεις του Ν. 3200/55 περί διοικητικής αποκέντρωσης,

όπως τροποποιήθηκε και συμπληρώθηκε μεταγενέστερα με το Ν.Δ. 532/70.

3. Τις διατάξεις του Νόμου 998/1989 «Περί προστασίας των δασών και των δασικών εν γένει εκτάσεων της Χώρας» και συγκεκριμένα:

- α) Του άρθρου 41 παρ. 1.
- β) Του άρθρου 38 παρ. 1.

4. Τις διατάξεις του Υπουργείου Γεωργίας:

- α) 160417/1180/8.7.80,
- β) 182447/3049/24.9.80.

Την με αριθ. 14058/30.6.78 απόφαση του Νομάρχη Αχαΐας, περί εξουσιοδότησεως των Προϊστ/νων των Υπηρεσιών να υπογράφουν με εντολή Νομάρχη.

5. Την αριθ. Ζα/160/26.1.84 απόφαση Νομάρχη σχετική με ανάθεση μέρους αρμοδιοτήτων στους Προϊστ/νους των Δασικών Υπηρεσιών.

6. Την από 15.5.91 έκθεση αυτοφίας πρότασης του Τεχν. Δασ/νίας Θ. Μπαρμόπουλου Υπηρεσίας μας περί κηρύξεως αναδασωτέας, της αναφερομένης στο θέμα εκτάσεως, αποφασίζουμε:

Κηρύσσουμε αναδασωτέα, με σκοπό την επανίδρυση, με φυσική αναγέννηση της καταστραφείσης δασικής βλαστήσεως, συνεπεία κατάληψης τη δημοσία δασική έκταση 0,422 στρεμ. που βρίσκεται στη θέση Κοφομάλη της Κοινότητας Καλαμιάς και προσδιορίζεται από τα στοιχεία Α, Β, Γ, Δ, Ε, Ζ, Α, όπως φαίνονται στο συνημμένο διάγραμμα, το οποίο αποτελεί αναπόσπαστο μέρος της αποφάσεως αυτής και έχει όρια:

Ανατολικά: Με αγρό ιδίου (Ν. Σπυρόπουλου) και πέραν αυτού με εκχερσωθείσα Δ.Δ.Ε (42/91 Π.Δ.Α).

Δυτικά: Με Δημόσια Δασική Έκταση.

Βόρεια: Με αγροτικό δρόμο και πέραν αυτού με Δημ. Δασική Έκταση.

Νότια: Με κοινοτικό δρόμο και πέραν αυτού με αγρούς.

Η απόφαση αυτή να δημοσιευθεί στην Εφημερίδα της Κυβερνήσεως.

Αίγιο, 7 Οκτωβρίου 1991

Με εντολή Νομάρχη
Ο Δασάρχης

ΠΑΝΑΓΙΩΤΗΣ ΓΥΦΤΟΠΟΥΛΟΣ

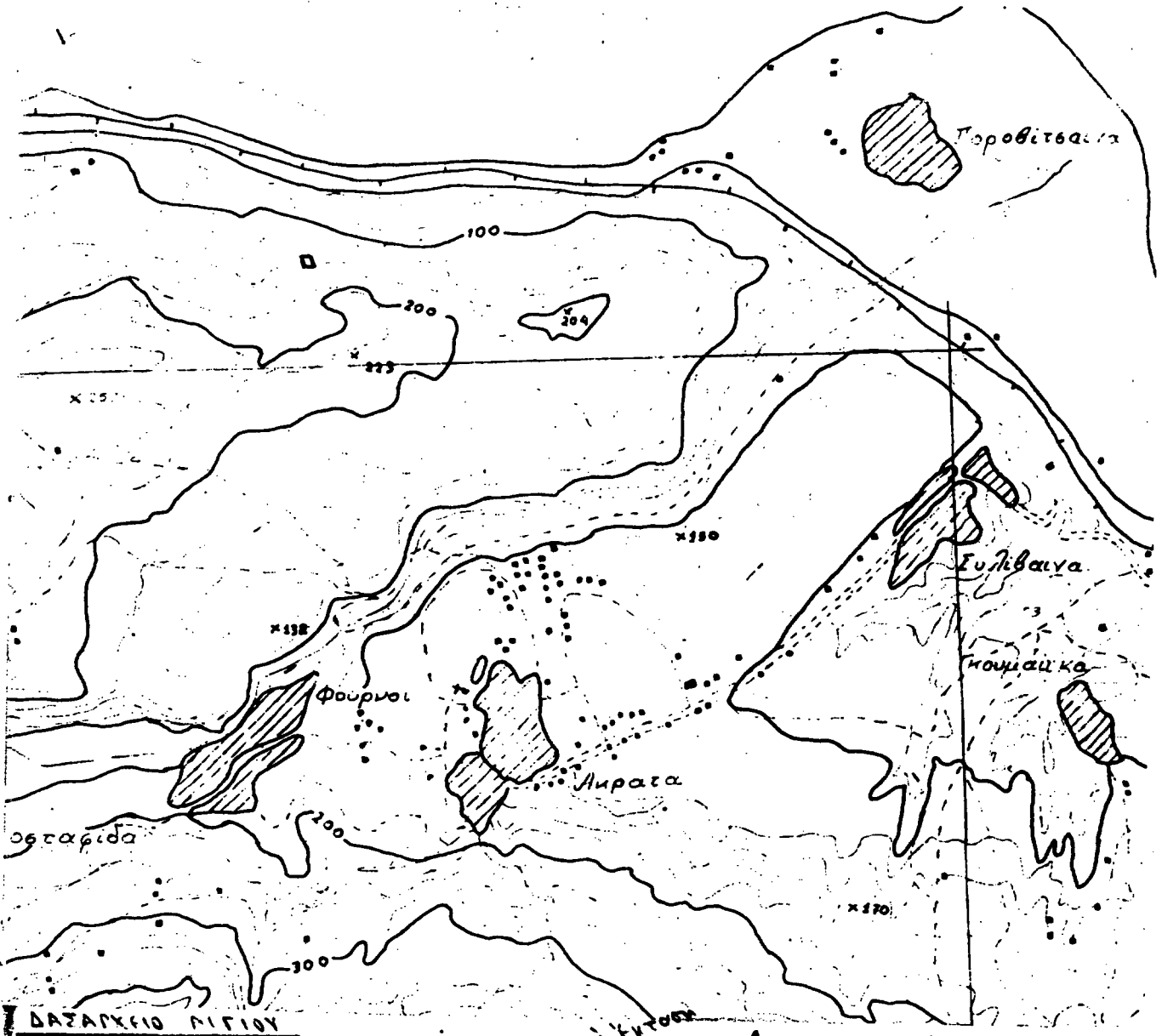

ΔΑΣΑΡΧΕΙΟ ΑΙΓΙΟΥ

Διάρκεια Δασική Έκταση
 αγροτικός δρόμος
 16 μ.

Διάρκεια
 Δασική 21 μ. 180 β
 έκταση

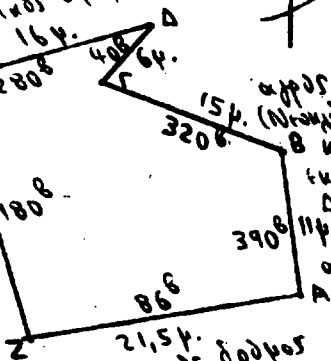

Κοινοτικός δρόμος
 και πέραν
 ιδιοκτησία αγρός
 Οικονομοπαύλου.

ΥΠΟΜΝΗΜΑ

κλίμαξ 1:500

Κοινότητα: Καλαριά
 Αιγιάλης

Θέση: Καφοράνη

Διρ. Δασική Έκταση: Βόρεια

11 μ. έκταση κλίμαξ : 7%

από τον ίδιο. Υψόμετρο: 200 μ.

Εμβαδόν καταμνημό

σας εκτόσως

(Α, Β, Γ, Δ, Ε, Ζ, Α)

□ Ευκλειωδής 422 75 μ.
 Ακρόατα 15-5-1991

Ο Συντάξας

Θ. ΜΠΑΡΜΠΟΥΧΛΟΣ
 Τεχνολόγος Δασοπονίας

ΘΕΩΡΗΘΗΚΕ
 Αίγιο 15-Μαΐου 1991
 Ο Διοικητής Αιγίου

Δ. ΔΙΟΣΤΟΣ
 Δασολόγος με Α Βαθμό.

Αριθ. 756

(2)

Κήρυξη ως αναδασωτέας εκτάσεως 870 στρεμμάτων στη θέση «Τζούμπιζες» περιοχής Κοινότητας Μαυρομματίου Ν. Βοιωτίας.

Ο ΝΟΜΑΡΧΗΣ ΒΟΙΩΤΙΑΣ

Έχοντας υπόψη:

1. Το διατάξεις του άρθρου 117 παρ. 3 του Συντάγματος της Χώρας.
 2. Τις διατάξεις του Ν. 3200/55 περί διοικητικής αποκέντρωσης, όπως τροποποιήθηκε και συμπληρώθηκε μεταγενέστερα με το Ν.Δ. 532/70.
 3. Τις διατάξεις του Ν. 998/89 «Περί προστασίας των δασών και των δασικών εν γένει εκτάσεων της Χώρας» και ειδικότερα:
 - α) Του άρθρου 41 παρ. 1.
 - β) Του άρθρου 38 παρ. 1.
 4. Τις Δ/γές του Υπουργείου Γεωργίας,
 - α) 160417/1180/8.7.80, β) 182447/3049/24.9.80.
- Τη με αριθ. 1930/14.10.91 πρόταση του Δασαρχείου Θηβών περί

κηρύξεως ως αναδασωτέας της αναφερομένης στο θέμα εκτάσεως που κάηκε την 29.9.91, αποφασίζουμε:

Κηρύσσουμε αναδασωτέα, με σκοπό τη διατήρηση του δασικού χαρακτήρα, την προστασία και αποκατάσταση της δασικής βλαστήσεως με φυσική αναγέννηση, τη δημόσια δασική έκταση, εμβαδού 870 (οχτακόσια εβδομήντα στρεμ. που βρίσκεται στη θέση «Τζούμπιζες» περιοχής κοινότητας Μαυρομματίου και προσδιορίζεται από τα στοιχεία (Ο Β Α Δ Γ Ε Ζ Η Θ Ι Κ Λ Μ Ν Ξ Ο), όπως φαίνεται στο συνημμένο απόσπασμα χάρτη κλιμ. 1:20.000 που αποτελεί αναπόσπαστο μέρος της απόφασης αυτής και έχει όρια:

- Ανατολικά: Αγροτικές εκτάσεις και δημόσιες δασικές εκτάσεις.
 - Δυτικά: Αγροτικές εκτάσεις.
 - Βόρεια: Αγροτικές εκτάσεις.
 - Νότια: Δημόσιες δασικές εκτάσεις.
- Η απόφαση αυτή να δημοσιευθεί στην εφημερίδα της Κυβερνήσεως.

Λιβαδιά, 30 Οκτωβρίου 1991

Ο Νομάρχης
ΦΑΝΗΣ ΠΑΠΑΔΟΠΟΥΛΟΣ

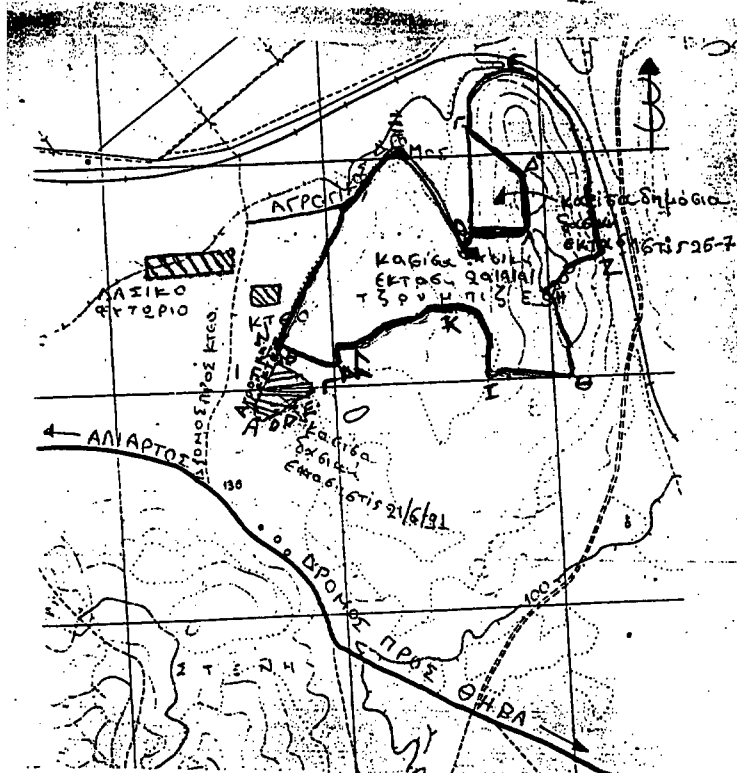

ΑΠΟΣΠΑΣΜΑ ΧΑΡΤΟΥ

Περιοχή: Θέσης Τζούμπιζες
 Περιφέρειας Κοινότητας Μαυρομματιού
 του Ν. Βοιωτίας στις 29/9/91 κηρύσσεται
 ως κηρυχθεί αναδασωτέα.

ΚΛΙΜΑΚΑ 1:

□ Ο Β Α Δ Γ Ε Ζ Η Θ Ι Κ Λ Μ Ν Ξ Ο έκταση εμβαδού 870 στρεμ.

Θηβαί, 14.10.1991 ΕΛΛΗΝΙΣΤΗΘΗΚΕ
 Ο Συντάξας

Ν. ΠΑΠΑΔΟΠΟΥΛΟΣ
 Α Β Α Δ Γ Ε Ζ Η Θ Ι Κ Λ Μ Ν Ξ Ο
 Ε ΟΡΘΩΘΗΚΕ
 Ο ΝΟΜΑΡΧΗΣ
 30-10-91
 ΠΑΠΑΔΟΠΟΥΛΟΣ

ΑΠΑΛΛΟΤΡΙΩΣΕΙΣ

ΑΠΟΦΑΣΕΙΣ

Αριθ. 1091013/6537/0010

(3)

Αναγκαστική απαλλοτρίωση ακινήτων για τη βελτίωση - διαπλάτυνση της Εθνικής Οδού Ελευσίνας - Λιβαδειάς - Λαμίας με τη διάνοιξη της παράκαμψης Λιβαδειάς στα υποσημμάτια α) χ.θ. 0 + 304 έως χ.θ. 1 + 389 και β) χ.θ. 1 + 873 έως χ.θ. 2 + 246.

ΟΙ ΥΠΟΥΡΓΟΙ

ΟΙΚΟΝΟΜΙΚΩΝ, ΚΑΙ ΠΕΡΙΒΑΛΛΟΝΤΟΣ, ΧΩΡΟΤΑΞΙΑΣ ΚΑΙ ΔΗΜΟΣΙΩΝ ΕΡΓΩΝ

Έχοντας υπόψη:

1. Τις διατάξεις του Ν.Δ/τος 797/1971 «περί αναγκαστικών απαλλοτριώσεων», σε συνδυασμό με τις διατάξεις του Ν.Δ/τος 139/1971 «περί της αρμοδιότητας των Νομαρχών προς κήρυξιν αναγκαστικών τινών απαλλοτριώσεων».

2. Τις διατάξεις του άρθρου 23 του από 25 Νοεμβρίου 1929 Διατάγματος «περί κωδικοποίησης των περι κατασκευής και συντηρήσεως οδών κειμένων διατάξεων».

3. Τις διατάξεις του άρθρου 1 του Ν. 653/1977 «περί υποχρεώσεως των παροδίων ιδιοκτητών δια την διάνοιξη Εθνικών οδών κ.λπ.», όπως συμπληρώθηκαν με τις παρ. 9 και 10 του άρθρου 62 του Ν. 947/1979 και την παρ. 4 του άρθρου 9 του Ν. 960/1979, για την εκτέλεση των οποίων εκδόθηκε το Π.Δ. 929/1979.

4. Την αριθ. Δ. 12β/32438/Φ.Α3/24.7.1990 απόφαση του Υπουργού Περιβάλλοντος, Χωροταξίας και Δημοσίων Έργων «περί εφαρμογής άρθρου 1 του Ν. 653/77 «περί υποχρεώσεως των παροδίων ιδιοκτητών για την διάνοιξιν εθνικών οδών».

5. Την Υ. 1489/1076692/1224/0006Α/23.8.91 (ΦΕΚ 692/26.8.91 τ.Β.) κοινή απόφαση του Πρωθυπουργού και του Υπουργού Οικονομικών σχετικά με την ανάθεση αρμοδιοτήτων στον Υφυπουργό Οικονομικών, αποφασίζουμε:

Κηρύσσουμε την αναγκαστική απαλλοτρίωση, για λόγους δημοσίας ωφέλειας και ειδικότερα για τη βελτίωση - διαπλάτυνση της Εθνικής Οδού Ελευσίνας - Λιβαδειάς - Λαμίας με την διάνοιξη της παράκαμψης Λιβαδειάς στα υποσημμάτια: α) χ.θ. 0 + 304 έως χ.θ. 1 + 389 και β) χ.θ. 1 + 873 έως χ.θ. 2 + 246, έκτασης συνολικού εμβαδού 69.775 μ², που βρίσκεται στο νομό Βοιωτίας και εικονίζεται με κλίμακα 1 + 1000 στο από έτους 1990 κτηματολογικό διάγραμμα και στον αντίστοιχο κτηματολογικό πίνακα του τοπογρ. μηχανικού Ιωαν. Φιλίππιδη τα οποία έχει θεωρήσει ο Διευθυντής της Δ/σης Απαλλοτριώσεως και Τοπογραφείας (Δ12) του ΥΠΕΧΩΔΕ Κων. Δεσύπρης στις 30.11.90.

Στην έκταση που απαλλοτριώνεται δεν περιλαμβάνονται οι εκτάσεις εκείνες οι οποίες στα κτηματολογικά στοιχεία φέρονται ότι ανήκουν στο Ελληνικό Δημόσιο.

Στην έκταση που απαλλοτριώνεται προβάλλουν δικαιώματα κυριότητας οι: 1) Φούφουλας Ιωάννης, 2) Φούφουλας Λούκας, 3) Δασόπουλος Παναγιώτης κ.λπ.

Η απαλλοτρίωση κηρύσσεται υπέρ του Δημοσίου και με δαπάνη: α) του Δημοσίου που θα αντιμετωπιστεί από τις πιστώσεις για έργα Δημοσίων Επενδύσεως αρμοδιότητας Υπουργείου Περιβάλλοντος, Χωροταξίας και Δημοσίων Έργων (αριθμός έργου 8471011 Δ.Ε.) και β) των παροδίων ιδιοκτητών που ωφελούνται με τις προϋποθέσεις του νόμου.

Η απόφαση αυτή να δημοσιευθεί στην Εφημερίδα της Κυβερνήσεως.

Αθήνα, 23 Οκτωβρίου 1991

ΟΙ ΥΠΟΥΡΓΟΙ

ΥΦΥΠΟΥΡΓΟΣ ΟΙΚΟΝΟΜΙΚΩΝ
Κ. ΓΙΑΤΡΑΚΟΣ

ΠΕΡΙΒΑΛΛΟΝΤΟΣ, ΧΩΡΟΤΑΞΙΑΣ
ΚΑΙ ΔΗΜΟΣΙΩΝ ΕΡΓΩΝ
ΑΧ. ΚΑΡΑΜΑΝΛΗΣ

Αριθ. 1083580/5954/0010

(4)

Αναγκαστική απαλλοτρίωση έκτασης για τις ανάγκες του Ορυχείου Αμυνταίου ΛΚΠ-Α, υπέρ και δαπάνη της Δ.Ε.Η.

ΟΙ ΥΠΟΥΡΓΟΙ

ΟΙΚΟΝΟΜΙΚΩΝ, ΒΙΟΜΗΧΑΝΙΑΣ, ΕΝΕΡΓΕΙΑΣ ΚΑΙ ΤΕΧΝΟΛΟΓΙΑΣ ΚΑΙ ΕΜΠΟΡΙΟΥ

Έχοντας υπόψη:

1. Τις διατάξεις του Ν.Δ/τος 797/1971 «περί αναγκαστικών απαλλοτριώσεων», σε συνδυασμό με τις διατάξεις του Β.Δ/τος 139/1971 «περί της αρμοδιότητας των νομαρχών προς κήρυξιν αναγκαστικών τινών απαλλοτριώσεων».

2. Τις διατάξεις της παρ. 2 του άρθρου 4 του Νόμου 1468/1950 «περί ιδρύσεως Δημοσίας Επιχειρήσεως Ηλεκτρισμού», όπως έχει τροποποιηθεί και συμπληρωθεί μεταγενέστερα, με τον Α.Ν. 1672/1951, που κυρώθηκε με το Νόμο 2113/1952.

3. Τις διατάξεις του άρθρου 9 του Α.Ν. 1566/1950 «περί κυρώσεως της μετά του οίκου «ΕΒΑΣCO» συναφθείσας την 20ήν Ιουλίου 1950 συμβάσεως κ.λπ.», όπως έχουν κυρωθεί, τροποποιηθεί και συμπληρωθεί με το Νόμο 1633/1951.

4. Την απόφαση του Διοικητικού Συμβουλίου της Δημοσίας Επιχειρήσεως Ηλεκτρισμού με αριθ. (ν. 611) 32 που λήφθηκε κατά την αριθ. 6/29.1.1991 Συνεδρίασή του.

5. Την κοινή απόφαση του Πρωθυπουργού και του Υπουργού Οικονομικών Υ. 1489/1076692/1224/0006Α/23.8.91, σχετικά με ανάθεση αρμοδιοτήτων Υπουργού Οικονομικών στον Υφυπουργό Οικονομικών, αποφασίζουμε:

Κηρύσσουμε την αναγκαστική απαλλοτρίωση, για λόγους δημοσίας ωφέλειας και ειδικότερα για τις ανάγκες του Ορυχείου Αμυνταίου ΛΚΠ-Α, έκτασης συνολικού εμβαδού 4.826.630 μ² με τα συστατικά και παραρτήματα της, η οποία βρίσκεται στις κτηματικές περιοχές των Κοινοτήτων Ολυμπιάδας, Περδικά και Γαλάτειας του Νομού Κοζάνης και εικονίζεται με κλίμακα 1:5.000 στο αριθμ. 25/25.5.1990 διάγραμμα οριζοντιογραφίας του Τομέα Μελετών Ε.Ε. της Δημοσίας Επιχειρήσεως Ηλεκτρισμού το οποίο έχει θεωρηθεί από τον αρμόδιο Διευθυντή του Υπουργείου Βιομηχανίας, Ενέργειας και Τεχνολογίας Γ. Ανδρώνη στις 22.2.1991.

Η απαλλοτρίωση κηρύσσεται σύμφωνα με τις διατάξεις της παρ. 2 του άρθρου 2 του Ν.Δ. 797/1971, λόγω της σημασίας που έχει το έργο για την οικονομική ανάπτυξη της χώρας, χωρίς να τηρηθούν οι λοιποί όροι και προϋποθέσεις.

Ορίζουμε προθεσμία σύνταξης του κτηματολογικού διαγράμματος και του κτηματολογικού πίνακα έξι (6) μηνών από τη δημοσίευση της απόφασης αυτής.

Η απαλλοτρίωση κηρύσσεται υπέρ της Δημοσίας Επιχείρησης Ηλεκτρισμού και με δαπάνη της.

Η απόφαση αυτή να δημοσιευθεί στην Εφημερίδα της Κυβερνήσεως.

Αθήνα, 16 Οκτωβρίου 1991

ΟΙ ΥΠΟΥΡΓΟΙ

ΥΦΥΠΟΥΡΓΟΣ
ΟΙΚΟΝΟΜΙΚΩΝ
Κ. ΓΙΑΤΡΑΚΟΣ

ΒΙΟΜΗΧΑΝΙΑΣ, ΕΝΕΡΓΕΙΑΣ
ΚΑΙ ΤΕΧΝΟΛΟΓΙΑΣ ΚΑΙ ΕΜΠΟΡΙΟΥ
ΑΝΔΡ. ΑΝΔΡΙΑΝΟΠΟΥΛΟΣ

Αριθ. 1083505/5955/0010

(5)

Αναγκαστική απαλλοτρίωση εκτάσεων για τις ανάγκες κατασκευής του ΥΠΕ Ιλαρίωνα.

ΟΙ ΥΠΟΥΡΓΟΙ

ΟΙΚΟΝΟΜΙΚΩΝ, ΒΙΟΜΗΧΑΝΙΑΣ, ΕΝΕΡΓΕΙΑΣ ΚΑΙ ΤΕΧΝΟΛΟΓΙΑΣ ΚΑΙ ΕΜΠΟΡΙΟΥ

Έχοντας υπόψη:

1. Τις διατάξεις του Ν.Δ/τος 797/1971 «περί αναγκαστικών απαλλοτριώσεων», σε συνδυασμό με τις διατάξεις του Β.Δ/τος 139/1971 «περί της αρμοδιότητας των νομαρχών προς κήρυξιν αναγκαστικών τινών απαλλοτριώσεων».

2. Τις διατάξεις της παρ. 2 του άρθρου 4 του Νόμου 1468/1950 «περί ιδρύσεως Δημοσίας Επιχειρήσεως Ηλεκτρισμού», όπως έχει τροποποιηθεί και συμπληρωθεί μεταγενέστερα, με τον Α.Ν. 1672/1951, που κυρώθηκε με το Νόμο 2113/1952.

3. Τις διατάξεις του άρθρου 9 του Α.Ν. 1566/1950 «περί κυρώ-

σεως της μετά του οίκου «EBASCO» συναφθείσης την 20ήν Ιουλίου 1950 συμβάσεως κ.λπ., όπως έχουν κυρωθεί, τροποποιηθεί και συμπληρωθεί με το Νόμο 1633/1951.

4. Την απόφαση του Διοικητικού Συμβουλίου της Δημοσίας Επιχειρήσεως Ηλεκτρισμού με αριθ. (ν. 520) 377 που λήφθηκε κατά την αριθ. 59/29.11.1990 Συνεδρίασή του.

5. Την κοινή απόφαση του Πρωθυπουργού και του Υπουργού Οικονομικών Υ. 1489/1076692/1224/0006Α/23.8.91, αναφορικά με ανάθεση αρμοδιοτήτων Υπουργού Οικονομικών στον Υφυπουργό Οικονομικών, αποφασίζουμε:

Κηρύσσουμε την αναγκαστική απαλλοτρίωση, για λόγους δημόσιας ωφέλειας και ειδικότερα για τις ανάγκες κατασκευής του ΥΠΕ Παρίωνα και συγκεκριμένα για τη δημιουργία πρόσθετου δανειοθαλάμου αδιαπεράτου υλικού και για τη διάνοιξη του στομίου εισόδου της βοηθητικής σήραγγας προς τη σήραγγα τσιμεντενέσεων αριστερού αντρείσματος, έκτασης συνολικού εμβαδού 136.000 μ² με τα συστατικά και παραρτήματά της, η οποία βρίσκεται στις διοικητικές περιφέρειες των Κοινοτήτων Αιανής και Τρανόβαλτου του νομού Κοζάνης και εικονίζεται με τα στοιχεία Ε και Ζ και με κλίμακα 1:10.000 στο αριθ. 0817-ΣΜΕΛ-016-001/10.7.89 Αναθ. 1η/1.10.90 φύλλο 3 διάγραμμα οριζοντιογραφίας της Διεύθυνσης Ανάπτυξης Υδροηλεκτρικών Έργων της Δημοσίας Επιχειρήσεως Ηλεκτρισμού, το οποίο έχει θεωρηθεί από τον αρμόδιο Διευθυντή του Υπουργείου Βιομηχανίας, Ενέργειας και Τεχνολογίας μηχανολόγο - μηχανικό Αδάμ Αδαμόπουλο στις 6.3.1991.

Η απαλλοτρίωση κηρύσσεται σύμφωνα με τις διατάξεις της παρ. 2 του άρθρου 2 του Ν.Δ. 797/1971, λόγω της σημασίας που έχει το έργο για την οικονομική ανάπτυξη της χώρας, χωρίς να τηρηθούν οι λοιποί όροι και προϋποθέσεις.

Ορίζουμε προθεσμία σύνταξης του κτηματολογικού διαγράμματος και του κτηματολογικού πίνακα έξι (6) μηνών από τη δημοσίευση της απόφασης αυτής.

Η απαλλοτρίωση κηρύσσεται υπέρ της Δημοσίας Επιχείρησης Ηλεκτρισμού και με δαπάνη της.

Η απόφαση αυτή να δημοσιευθεί στην Εφημερίδα της Κυβερνήσεως.

Αθήνα, 16 Οκτωβρίου 1991

ΟΙ ΥΠΟΥΡΓΟΙ

ΥΦΥΠΟΥΡΓΟΣ
ΟΙΚΟΝΟΜΙΚΩΝ
Κ. ΓΙΑΤΡΑΚΟΣ

ΒΙΟΜΗΧΑΝΙΑΣ, ΕΝΕΡΓΕΙΑΣ
ΚΑΙ ΤΕΧΝΟΛΟΓΙΑΣ ΚΑΙ ΕΜΠΟΡΙΟΥ
ΑΝΔΡ. ΑΝΔΡΙΑΝΟΠΟΥΛΟΣ

Αριθ. 1086006/6188/0010

(6)

Αναγκαστική απαλλοτρίωση έκτασης για την κατασκευή της παραλλαγής της Γραμμής Μεταφοράς 150 KV «ΚΥΠΑΡΙΣΣΙΑ - ΠΥΛΟΣ» και σύσταση δουλείας εναέριας διέλευσης της υπόψη Γραμμής Μεταφοράς.

ΟΙ ΥΠΟΥΡΓΟΙ

ΟΙΚΟΝΟΜΙΚΩΝ, ΒΙΟΜΗΧΑΝΙΑΣ, ΕΝΕΡΓΕΙΑΣ
ΚΑΙ ΤΕΧΝΟΛΟΓΙΑΣ ΚΑΙ ΕΜΠΟΡΙΟΥ

Έχοντας υπόψη:

1. Τις διατάξεις του Ν.Δ/τος 797/1971 «περί αναγκαστικών απαλλοτρίσεων», σε συνδυασμό με τις διατάξεις του Β.Δ/τος 139/1971 «περί της αρμοδιότητας των νομαρχών προς κήρυξη αναγκαστικών τινών απαλλοτρίσεων».

2. Τις διατάξεις της παρ. 2 του άρθρου 4 του Νόμου 1468/1950 «περί ιδρύσεως Δημοσίας Επιχειρήσεως Ηλεκτρισμού», όπως έχει τροποποιηθεί και συμπληρωθεί μεταγενέστερα, με τον Α.Ν. 1672/1951, που κυρώθηκε με το Νόμο 2113/1952.

3. Τις διατάξεις του άρθρου 9 του Α.Ν. 1566/1950 «περί κυρώσεως της μετά του οίκου «EBASCO» συναφθείσης την 20ήν Ιουλίου 1950 συμβάσεως κ.λπ., όπως έχουν κυρωθεί, τροποποιηθεί και συμπληρωθεί με το Νόμο 1633/1951.

4. Την απόφαση του Διοικητικού Συμβουλίου της Δημοσίας Επιχειρήσεως Ηλεκτρισμού με αριθ. (ν. 573) 28 που λήφθηκε κατά την αριθ. 6/29.1.1991 Συνεδρίασή του.

5. Την Υ. 1489/1076692/1224/0006Α/23.8.91 (ΦΕΚ 692/26.8.91 τ.Β) κοινή απόφαση του Πρωθυπουργού και του Υπουργού Οικονομικών, σχετικά με την ανάθεση αρμοδιοτήτων Υπουργού Οικονομικών στον Υφυπουργό Οικονομικών, αποφασίζουμε:

Κηρύσσουμε την αναγκαστική απαλλοτρίωση, για λόγους δημόσιας ωφέλειας και ειδικότερα:

Α. Για την εγκατάσταση ενός (1) χαλύβδινου πύργου μέσα στο νομό Μεσσηνίας έκτασης συνολικού εμβαδού 19μ² με τα συστατικά και παραρτήματά της, η οποία αποτελείται από ένα (1) τεμάχιο εδάφους, για την προσαύξηση του απαλλοτριωμένου ήδη τετραγώνου βάσεως του πύργου αριθ. 19 (εμβαδού $9 \times 9 = 81 \mu^2$ της Γραμμής Μεταφοράς «ΚΥΠΑΡΙΣΣΙΑ - ΠΥΡΓΟΣ» σε τετράγωνο βάσεως εμβαδού $10 \times 10 = 100 \mu^2$ του ίδιου πύργου, της παραλλαγής της Γραμμής Μεταφοράς 150, KV «ΚΥΠΑΡΙΣΣΙΑ - ΠΥΛΟΣ».

Β. Για τη σύσταση δουλείας εναέριας διέλευσης των αγωγών μέσα στο νομό Μεσσηνίας της παραλλαγής της Γραμμής Μεταφοράς 150 KV «ΚΥΠΑΡΙΣΣΙΑ - ΠΥΡΓΟΣ» σε λωρίδα εδάφους συνολικού μήκους ενιακοσίων εβδομήντα οκτώ μέτρων (978 μ.) και συνολικού πλάτους σαράντα (40) μέτρων, δηλαδή είκοσι (20) μέτρα αριστερά και είκοσι μέτρα δεξιά από την προβολή στο έδαφος του άξονα της γραμμής.

Η ανωτέρω λωρίδα εδάφους περιλαμβάνεται μεταξύ των χ.θ.:

Από τη χ.θ. 5 + 925 έως τη χ.θ. 6 + 370.

Από τη χ.θ. 7 + 105 έως τη χ.θ. 7 + 203.

Από τη χ.θ. 7 + 338 έως τη χ.θ. 7 + 773.

Οι εκτάσεις που απαλλοτριώνονται καθώς κι εκείνες που βαρύνονται με δουλεία, βρίσκονται στην κτηματική περιοχή του Δήμου Κυπαρισσίας,

Το περιεχόμενο της δουλείας στα παραπάνω τμήματα της γραμμής, συνίσταται στο δικαίωμα εισόδου του προσωπικού των συνεργείων και των τεχνικών μέσων της ΔΕΗ ή των οριζόμενων απ' αυτή προσωπικών στις βαρυνόμενες με δουλεία εκτάσεις, για την εκτέλεση κάθε εργασίας εγκατάστασης, λειτουργίας, επιθεώρησης, επισκευών, συντήρησης και αντικατάστασης των άνωθεν αυτών εναερίων αγωγών και των πύργων τους.

Στις βαρυνόμενες με δουλεία διέλευσης παραπάνω εκτάσεις επιτρέπεται η οικοδόμηση εφόσον πληρούνται αμφότεροι οι κατωτέρω δύο (2) όροι:

1. Η κατακόρυφη απόσταση των υψηλότερων σημείων των κτισμάτων από τους αγωγούς της Γραμμής, σε θερμοκρασία 50C και άπνοια, πρέπει να είναι τουλάχιστον πέντε (5) μέτρα. Στο ύψος των κτισμάτων περιλαμβάνεται και κάθε είδους κατασκευή πάνω από αυτά (π.χ. δώματα, κουβούκλια απόληξης κλιμακοστασίων, στηθαία, ιστοί, κεραίες δεκτών τηλεόρασης κ.λπ.).

2. Τα κτίσματα ή οι εγκαταστάσεις πρέπει να μη δημιουργούν δυσμενείς συνθήκες για την ασφάλεια και λειτουργία της γραμμής (αποθήκες εκρηκτικών και πετρελαιοειδών, εργοστάσια που αναδίδουν βλαβερούς καπνούς ή αέρια, συσσωρεύσεις ευφλέκτων υλών κ.λπ.).

Η έκταση που απαλλοτριώνεται καθώς κι εκείνες που βαρύνονται με δουλεία, απεικονίζονται με κλίμακα 1:2.000 στο αριθ. 52926/Οκτώβριος 1990(Φύλλο 2Α κτηματολογικό διάγραμμα - πίνακα.

Η όδευση της Γ.Ν. 150 KV απεικονίζεται στο με κλίμακα 1:50.000 και αριθμό 52925/1η Αναθ. Οκτώβριος 1990/φύλλο 1 ενδεικτικό χάρτη κτηματολογίου.

Τα παραπάνω κτηματολογικά στοιχεία έχει συντάξει η αρμόδια Υπηρεσία της ΔΕΗ και έχει θεωρήσει στις 6.3.1991 ο Διευθυντής του Υπουργείου Βιομηχανίας, Ενέργειας και Τεχνολογίας μηχανολόγος - μηχανικός Αδάμ Αδαμόπουλος.

Στην έκταση που απαλλοτριώνεται προβάλλουν δικαιώματα κυριότητας οι:

1) Μάκης Ιωάννου Παναγόπουλος, 2) Ιωάννης Ιωάννου Λαμπρόπουλος, 3) Σωτήριος Ιωάννου Αθανασόπουλος κ.λπ.

Η απαλλοτρίωση κηρύσσεται υπέρ της Δημοσίας Επιχείρησης Ηλεκτρισμού και με δαπάνη της.

Η απόφαση αυτή να δημοσιευθεί στην Εφημερίδα της Κυβερνήσεως.

Αθήνα, 16 Οκτωβρίου 1991

ΟΙ ΥΠΟΥΡΓΟΙ

ΥΦΥΠΟΥΡΓΟΣ
ΟΙΚΟΝΟΜΙΚΩΝ
Κ. ΓΙΑΤΡΑΚΟΣ

ΒΙΟΜΗΧΑΝΙΑΣ, ΕΝΕΡΓΕΙΑΣ
ΚΑΙ ΤΕΧΝΟΛΟΓΙΑΣ ΚΑΙ ΕΜΠΟΡΙΟΥ
ΑΝΔΡ. ΑΝΔΡΙΑΝΟΠΟΥΛΟΣ

ΠΟΛΕΟΔΟΜΙΑ

ΑΠΟΦΑΣΕΙΣ

Αριθ. Χ10968/91

(7)

Αναγνώριση ως προϋφισταμένης του 1923 της οδού Καραχάλιου στο σχέδιο πόλης Πάτρας.

Ο ΝΟΜΑΡΧΗΣ ΑΧΑΪΑΣ

Έχοντας υπόψη:

1. Τις διατάξεις του Ν. 3200/55 περί διοικητικής αποκεντρώσης και τις ίδιες του από 28.6.55 Β.Δ. «περί εξαιρέσεως από της αρμοδιότητας των Νομαρχών μερικώναντικειμένων αρμοδιότητας του Υπουργού ΔΕ.

2. Τις ίδιες του Ν.Δ. 712/70 και εκείνες του Β.Δ. 677/71 περί τροποποιήσεως και συμπληρώσεως του Β.Δ. 712/70.

3. Τις διατάξεις του Ν.Δ. 532/70 περί συμπληρώσεως των διατάξεων περί διοικητικής αποκεντρώσεως.

4. Τον Ν. 1032/80 περί συστάσεως του Υπουργείου ΧΟΠ.

5. Τον Ν. 1232/82 (ΦΕΚ 22/Α') περί επαναφοράς σε ισχύ τροποποίηση και συμπλήρωση των διατάξεων του Ν.Δ. 4352/64 και άλλες διατάξεις.

6. Τις 13905/721/24.6.82 και 24712/1248/21.6.82 κοινές

αποφάσεις των Υπουργών Προεδρίας και ΧΟΠ.

7. Το άρθρο 20 του Ν.Δ. 17.7.1923 (ΦΕΚ 228/Δ'/6.8.23) περί σχεδίων πόλεων και την Ε/34/20014/16.6.77 της Υπηρεσίας Οικισμού σχετικά με ιδιωτικές οδούς που προϋπάρχουν του έτους 1923.

8. Το Χ97-8/91 του ΤΠ και Π.Ε. στο Συμβούλιο ΧΟΠ Νομαρχίας Αχαΐας όπου εκφράζεται η άποχή του για το θέμα.

9. Τη γνωμοδότηση του ΣΧΟΠΝΑ που διατυπώθηκε στο 16/11.10.91 πρακτικό θέμα 4ον, αποφασίζουμε:

Αναγνωρίζουμε σαν προϋφισταμένη του 1923 την οδό Καραχάλιου στο σχέδιο πόλης Πάτρας στο τμήμα της μεταξύ της οδού Ροδοπούλου και της οδού 6 Συντάγματος.

Καθορίζουμε δε σαν ισχύουσες Ρ και Οικοδ. Γραμμές τις διαμορφωμένες από κτίσματα στο έδαφος.

Η παρούσα απόφαση μαζί με το τοπογραφικό διάγραμμα που τη συνοδεύει να δημοσιευθεί στην Εφημερίδα της Κυβερνήσεως.

Η ισχύς της παρούσας άρχεται από την ημέρα της δημοσιεύσεως στην Εφημερίδα της Κυβερνήσεως.

Πάτρα, 24 Οκτωβρίου 1991

Ο Νομάρχης
ΝΙΚ. ΤΑΓΑΡΗΣ

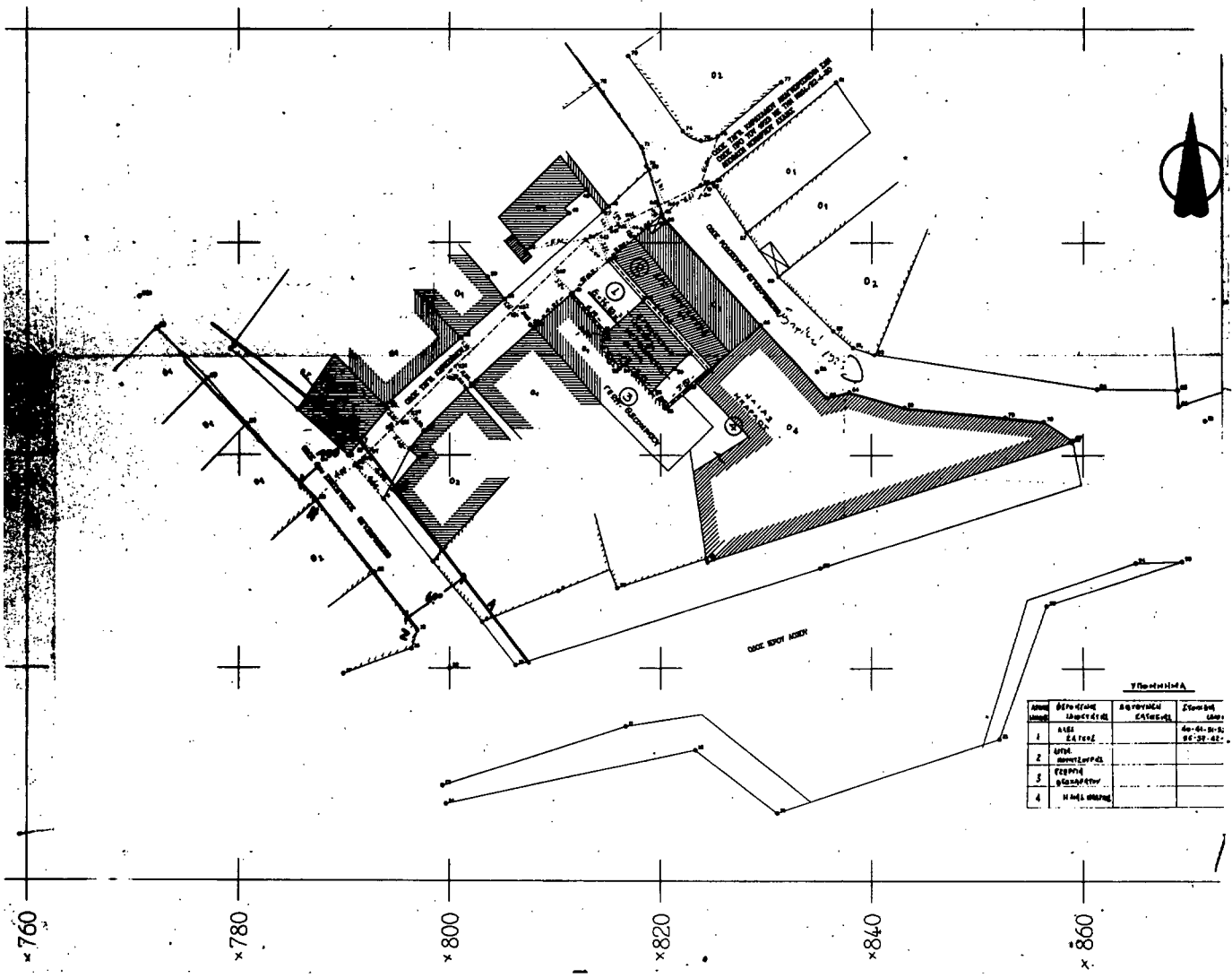

ΥΠΟΜΕΤΡΗΣΗ

Αριθμ. Χώρου	Όνομα Χώρου	Εμβαδόν (τ.μ.)	Στοιβάδα
1	ΑΥΛΗ		40-41-42-43
2	ΕΙΣΟΔΟΣ		44-45-46
3	ΕΣΤΡΙΑ		47-48-49
4	ΚΑΤΑΣΤΡΟΦΗ		

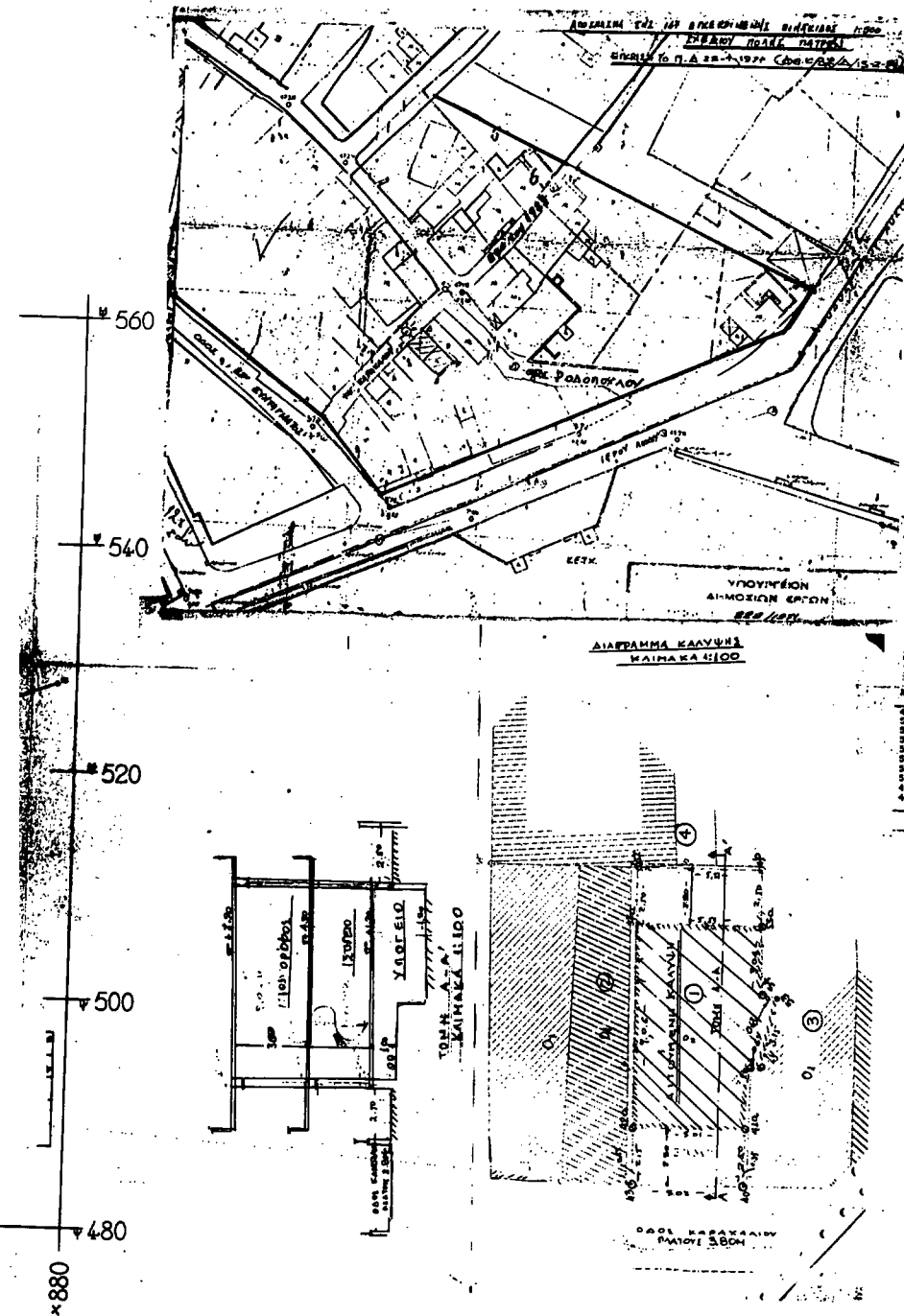

ΤΟΚΕΦΑΡΙΚΟ ΔΙΑΓΡΑΜΜΑ ΙΑΚΩΤ. ΑΛΕΞ. ΖΑΓΚΟΥ
ΕΠΙ ΤΗΣ ΟΔΟΥ ΤΑΥΡΩΤ. ΚΑΡΑΪΣΚΙΟΥ
ΣΤΑ ΤΑΜΙΑΚΑ ΟΥΡΩΝ
ΣΤΟ ΤΗΡΗ ΜΕΤΑΤΥ ΟΔΟΥ ΡΟΔΟΠΟΥΛΟΥ
ΚΑΙ ΟΔΟΥ 6ου ΣΥΝΤΑΓΜΑΤΟΣ
ΓΙΑ ΤΗΝ ΕΚΚΑΘΗ ΑΠΟΧΑΙΣΙ ΤΥΠΟΥ
ΚΑΙΝΑΚΑ 1 : 200

Ο.Τ. 378 ΠΙΝΑΚΙΑ 147

1. ΑΡΧΗΝ ΕΥΡΩΠΗΙΩΝ ΠΥΡΩΤ. ΣΚΕΛΙΟΥ
146 το από 20-9-1929 Π.Δ. ΣΧ. 182/6-10-23
 2. ΤΕΧΝΙΚΟΝ ΑΡΧΙΤΕΚΤΟΝ ΤΟΥ ΠΥΡΩΤ. ΣΚΕΛΙΟΥ
146 το από 22-1-71 Π.Δ. ΣΧ. 274/19-2-71
- ΟΔΟΣ ΑΠΟΛΥΤΩΣ
1. ΚΑΤΑ ΚΑΙΝΑΚΑ Π=12 Ε=300
2. ΠΑΡΕΚΚΑΤΕΞΙ
α. Πλάτ. του ΠΥΡ 73 Π=7 Ε=100
β. Πλάτ. 15/2/71 Π=6 Ε=112
γ. Πλάτ. 19/11/43 Π=6 Ε=80
δ. Πλάτ. 16/4/23 Π=6 Ε=70
- ΟΔΟΣ ΑΝΟΜΗΝ ΕΥΣΤΗΜΑ ΣΥΝΤΑΓΜΑΤΟΣ
Συντελεστής Ακρίβειας 1 2,4
Προσφορά Κάλυψης 70%
- μετ. επί 100 μέτρων επί των μετρήσεων
του άρθρου 14 του Π.Δ. 80/1929
800.000 π. 8.300.42.00 λόγω στίβου
- ΣΥΜΒΑΣΗ ΟΡΟΘΡΟΝ
40-41-51-52-53-54-56-57-43-40 - 70/23-24
- ΠΡΑΓΜΑΤΟΠΟΙΟΥΜΕΝΟΝ ΚΑΛΥΨΗ ΙΣΟΠΕΔΙΟΥ
50.00 π.μ. 4.00.00 ομοσθέντα επί του ομοσθέντα ομοσθέντα
- ΠΡΑΓΜΑΤΟΠΟΙΟΥΜΕΝΟΝ ΣΧΕΔΙΟΝ
50.00 π.μ. 100 μέτρων + 30.00 π.μ. ομοσθέντα = 180.00 π.μ.
100.00 π.μ. 170.11 π.μ. 6.182.80 π.μ. λόγω στίβου



Ο υπογεγραμμένος Αρχιτέκτονας διαβάζει ότι
το υπό στίβου 40-41-51-52-53-54-56-57-43-40-70/23-24
μετ. επί 100 μέτρων είναι επί του ομοσθέντα ομοσθέντα
και ότι η μετρήσιμη ομοσθέντα ομοσθέντα ομοσθέντα
κατά το άρθρο 14 του Π.Δ. 80/1929 είναι 800.000 π.μ.
λόγω στίβου

ΓΡΗΓΟΡΙΟΣ Γ. ΠΑΤΡΙΝΟΣ
ΡΟΔΙΤΙΚΟΣ ΥΠΟΔΕΙΟΛΟΓΟΣ
ΕΠΙΣΤΗΜΟΝ ΑΝΤ. Ε. ΤΕ. ΑΚΑΔΗΜΙΑΣ
ΖΑΚΥΝΘΟΣ - ΣΧΟΛΕΙΑ 29
ΑΡΧΙΑ ΜΗΤΡ. Π.Ε.Σ. 26 ΤΗΛ. 2282

ΠΙΝΑΚΑΣ ΣΥΝΤΕΤΑΓΜΕΝΩΝ - ΣΥΜΒΑΤΗΡΩΝ ΣΥΜΒΑΣΕΩΝ

Α/Α	Κ	Υ	Υ(Κ)(Υ1)-(Υ1-1)	ΣΥΜΒΑΤΗΡΩΝ
40	811.550	532.160	1.350.330	3.179.744
51	814.950	531.320	1.350.860	3.240.200
53	814.537	530.784	1.350.860	3.240.200
55	814.181	529.064	1.349.880	3.234.872
54	818.487	528.408	1.352.088	3.260.992
53	819.114	525.854	1.350.880	3.240.200
54	820.460	524.524	1.350.880	3.240.200
57	824.420	527.870	1.352.880	3.260.992
56	819.820	526.430	1.350.880	3.240.200
43	811.530	525.160	1.350.790	3.239.712
40				
ΣΕ				-183.237
ΣΥΜΒΑΣΕΩΝ				-76.113 π.μ.

- ΣΤΟΙΧΕΙΑ ΥΠΟΓΕΙΩΝ ΟΜΟΣΘΕΝΩΝ ΓΡΑΜΜΩΝ
1. ΑΡΧΗΝ ΚΑΘΕΤΩΝ ΣΤΥΠΩΣ ΑΝΟΜΗΝ (ΣΥΜΒΑΣΗ ΜΕ ΤΟ ΣΚΕΛΙΟ)
- | | | |
|-----|------|----------|
| 1. | 1.12 | |
| 2. | 4.16 | 32. 2.48 |
| 7. | 2.09 | 40. 2.70 |
| 27. | 2.48 | 42. 1.71 |
| 36. | 2.03 | 46. 1.90 |
| 38. | 2.24 | 42. 0.91 |
| 39. | 2.22 | 49. 3.41 |
| 31. | 2.26 | |
| 35. | 1.59 | |
| 34. | 1.31 | |
2. ΑΠΟΣΤΑΣΕΙΣ ΚΑΘΕΤΩΝ ΑΠΟ ΑΡΧΗΝ ΑΝΟΜΗΝ
- Α. ΑΠΟ ΚΟΡΥΦΗΝ ΕΠΙ ΤΟΥ ΑΞΟΝΑ ΕΤΕ-ΕΤ4
- | | |
|-----|-------|
| Π1 | 0.19 |
| Π2 | 0.84 |
| Π3 | 2.09 |
| Π47 | 4.76 |
| Π49 | 5.21 |
| Π49 | 6.99 |
| Π50 | 12.59 |
| Π51 | 13.41 |
| Π52 | 15.59 |
| Π54 | 21.19 |
| Π52 | 21.47 |
| Π49 | 20.11 |
- Β. ΑΠΟ ΚΟΡΥΦΗΝ ΕΤ4 ΤΟΥ ΑΞΟΝΑ ΕΤ4-ΕΤ5
- | | |
|-----|------|
| Π43 | 1.06 |
| Π47 | 2.64 |
| Π46 | 3.36 |
| Π44 | 4.32 |
| Π45 | 7.49 |
| Π48 | 8.25 |

Ομοσθέντα Γραμμάτιον
Σταθμ. μετ. από 855/00 ομοσθέντα
από 10/4/23