



ΕΦΗΜΕΡΙΣ ΤΗΣ ΚΥΒΕΡΝΗΣΕΩΣ

ΤΗΣ ΕΛΛΗΝΙΚΗΣ ΔΗΜΟΚΡΑΤΙΑΣ

ΑΘΗΝΑ
12 ΔΕΚΕΜΒΡΙΟΥ 1991

ΤΕΥΧΟΣ ΤΕΤΑΡΤΟ

ΑΡΙΘΜΟΣ ΦΥΛΛΟΥ
911

ΠΕΡΙΕΧΟΜΕΝΑ

ΑΝΑΔΑΣΩΣΕΙΣ

ΑΠΟΦΑΣΕΙΣ

- Κήρυξη αναδασωτέας έκταση εκατόν πενήντα οκτώ (158) στρεμμάτων που βρίσκεται στη θέση «Γραμπόζι περιφέρειας Κοινότητας Κυψέλης του Νομού Πρέβεζας» 1
- Κήρυξη αναδασωτέας έκταση τετρακοσίων (400) στρεμμάτων που βρίσκεται στη θέση «Βαθύλακκος περιφέρειας Κοινότητας Κυψέλης του Νομού Πρέβεζας» 2
- Κήρυξη αναδασωτέας έκταση είκοσι (20) στρεμμάτων που βρίσκεται στη θέση «Αγία Μαύρα περιφέρειας Κοινότητας Κυψέλης του Νομού Πρέβεζας» 3

ΑΠΑΛΛΟΤΡΙΩΣΕΙΣ

ΑΝΑΚΟΙΝΩΣΕΙΣ

- Ανακοίνωση για Παρακατάθεση αποζημίωσης ακινήτων που απαλλοτριώθηκαν αναγκαστικά για τη νέα χάραξη προς βελτίωση της επαρχιακής οδού Κομοτηνής - Πολυάνθου - Ιάσμου παραλλαγή διαβάσεως Κομφάτου στο τμήμα ΧΘ 0+000 έως ΧΘ 0+686,15 4
- Ειδοποίηση παρακατάθεσης συμπληρωματικής αποζημίωσης για την απαλλοτρίωση έκτασης κειμένης παρά την Ιερά Οδό κτηματικής περιφέρειας Δήμου Αθηναίων 5

ΠΟΛΕΟΔΟΜΙΑ

ΑΠΟΦΑΣΕΙΣ

- Παράταση αναστολής χορήγησης οικοδομικών αδειών σε περιοχή εντός του ρυμοτομικού σχεδίου Δήμου Κηφισιάς Αττικής 6
- Κατηγοριοποίηση και καθορισμός ορίων οικισμού Ακταίου Κοινότητας Ακταίου επαρχίας Πάτρας Ν. Αχαΐας. 7

ΑΝΑΔΑΣΩΣΕΙΣ

ΑΠΟΦΑΣΕΙΣ

Αριθ. 3261

(1)

Κήρυξη αναδασωτέας έκταση εκατόν πενήντα οκτώ (158) στρεμμάτων που βρίσκεται στη θέση «Γραμπόζι περιφέρειας Κοινότητας Κυψέλης του Νομού Πρέβεζας».

Ο ΝΟΜΑΡΧΗΣ ΠΡΕΒΕΖΑΣ

Έχοντας υπόψη:

1. Τις διατάξεις του Ν. 3200/55 περί διοικητικής αποκεντρώσεως, όπως τροποποιήθηκε και συμπληρώθηκε με το Ν.Δ. 532/70.
 2. Τις διατάξεις του άρθρου 117 παρ. 3 του Συντάγματος.
 3. Τις διατάξεις του Ν. 998/79 «περί προστασίας των Δασών κ.λπ.» και ειδικότερα:
 - α) του άρθρου 41 παρ. 1,
 - β) του άρθρου 38 παρ. 1.
 4. Τις αριθ. 16041/8.7.1980 και 182447/24.9.1980 Διαταγές του Υπουργείου Γεωργίας:
 5. Την αριθ. 3218/25.11.91 πρόταση της Διεύθυνσης Δασών Πρέβεζας, για κήρυξη ως αναδασωτέας της αναφερομένης στο θέμα εκτάσεως αποφασίζουμε:
- Κηρύσσουμε αναδασωτέα με σκοπό την αποκατάσταση της δασικής βλάστησης που καταστράφηκε από πυρκαγιά, την Κοινοτική έκταση των εκατόν πενήντα οκτώ (158) στρεμμάτων που βρίσκεται στη θέση «Γραμπόζι περιφέρειας Κοινότητας Κυψέλης του Νομού Πρέβεζας και προσδιορίζεται από τα στοιχεία Α-Β-Γ-Δ-Ε-Ζ-Η-Θ-Ι-Κ-Λ-Α όπως φαίνονται στο συνημμένο διάγραμμα, το οποίο αποτελεί αναπόσπαστο μέρος της αποφάσεως αυτής και έχει όρια:

Ανατολικά:

Δυτικά: Γύρωθεν και εν όλω με Κοινοτική Δασική έκταση.

Βόρεια:

Νότια:

Η απόφαση αυτή να δημοσιευθεί στην Εφημερίδα της Κυβερνήσεως.

Πρέβεζα, 26 Νοεμβρίου 1991

Ο Νομάρχης
ΔΗΜΟΣΘ. ΤΣΙΑΜΑΚΗΣ

ΝΟΜΑΡΧΙΑ ΠΡΕΒΕΖΑΣ
ΔΙΕΥΘΥΝΣΗ ΔΑΣΩΝ

ΤΟΠΟΓΡΑΦΙΚΟ ΔΙΑΓΡΑΜΜΑ

ανά δασωτέας εκτάσεως 150.000μ²

στη θέση "Γραμβόζι" Κοινότητας Κυψέλης
ΚΑΙΜΑΚΑ 1:20.000

Ανήκει στην αρ. 3261/26-11-91
απόφαση Νομ. Πρέβεζας

Β

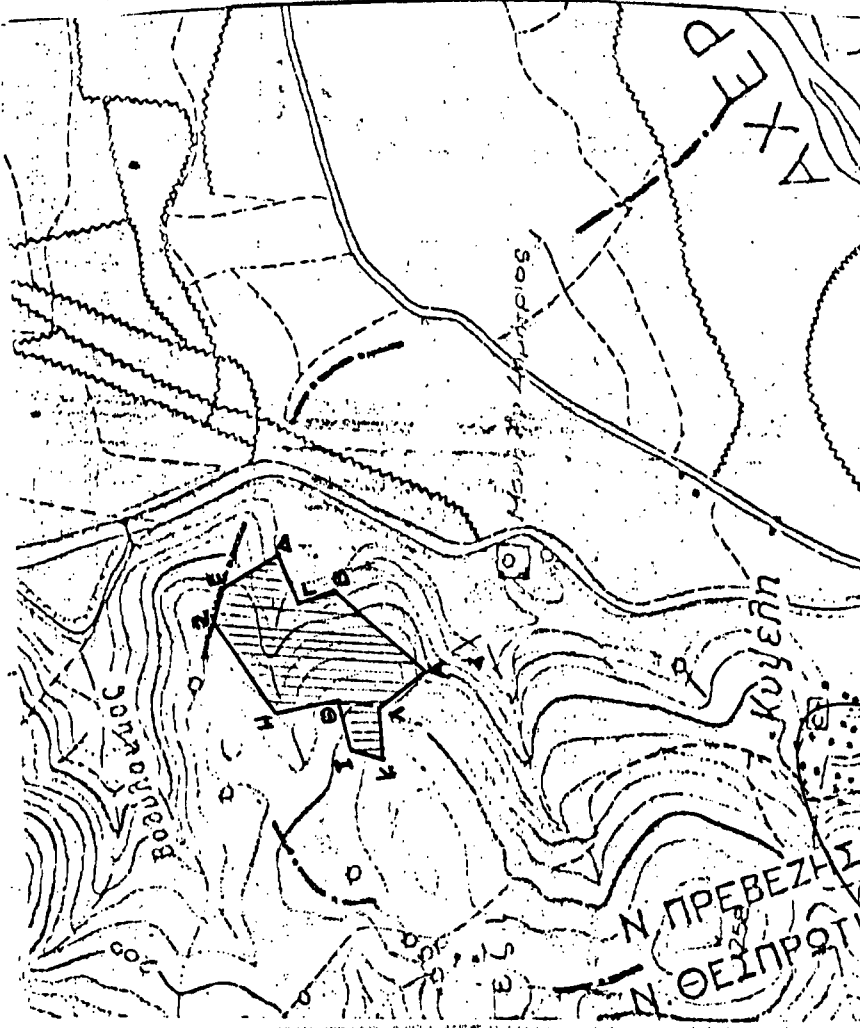

ΥΠΟΜΝΗΜΑ
Α.Β. κ.Λ.Α. Όρα εκτάσεως
Δρόμοι αμαστίοι

Ο
ΣΥΝΤΑΞΑΣ
ΒΑΣΙΛΗΣ Ν. ΔΑΛΑΡΟΣ
Δασολόγος Α.Β.

ΕΡΕΦΗΘΗΚΕ
Πρέβεζα 20/11/01
Ο Νομαρχίας
ΔΗΜ. ΤΣΙΛΙΑΚΗΣ
ΕΠΙΜΕΤΡΩΣ
ΔΕΥΤΕΡΟΝΤΙΣ ΔΑΣΩΝ
Κυψέλης
150.000 μ²
150.000 μ²
150.000 μ²

Αριθ. 3262

(2)

Κήρυξη αναδασωτέας έκτασης τετρακοσίων (400) στρεμμάτων που βρίσκεται στη θέση «Βαθύλακκος» περιφέρειας Κοινότητας Κυψέλης του Νομού Πρέβεζας.

Ο ΝΟΜΑΡΧΗΣ ΠΡΕΒΕΖΑΣ

Έχοντας υπόψη:

1. Τις διατάξεις του Ν. 3200/55 περί διοικητικής αποκεντρώσεως, όπως τροποποιήθηκε και συμπληρώθηκε με το Ν.Α. 532/70.
2. Τις διατάξεις του άρθρου 117 παρ. 3 του Συντάγματος.
3. Τις διατάξεις του Ν. 998/79 «περί προσαίτιας των Δασών κ.λπ.» και ειδικότερα:
 - α) του άρθρου 41 παρ. 1,
 - β) του άρθρου 38 παρ. 1.
4. Τις αριθ. 16041/8.7.1980 και 182447/24.9.1980 Διαταγές του Υπουργείου Γεωργίας:
5. Την αριθ. 3217/25.11.91 πρόταση της Διεύθυνσης Δασών Πρέβεζας, για κήρυξη ως αναδασωτέας της αναφερομένης στο θέμα εκτάσεως αποφασίζουμε:

Κηρύσσουμε αναδασωτέα με σκοπό την αποκατάσταση της δασικής βλάστησης που καταστράφηκε από πυρκαγιά, την Κοινοτική έκταση των τετρακοσίων (400) στρεμμάτων που βρίσκεται στη θέση «Βαθύλακκος» περιφέρειας Κοινότητας Κυψέλης του Νομού Πρέβεζας και προσδιορίζεται από τα στοιχεία Α-Β-Γ-Δ-Ε-Ζ-Η-Θ-Ι-Κ-Λ-Μ-Ν-Α όπως φαίνεται στο συνημμένο διάγραμμα, το οποίο αποτελεί αναπόσπαστο μέρος της αποφάσεως αυτής και έχει όρια:

Ανατολικά:

Δυτικά: Γύρωθεν και εν όλω με Κοινοτική Δασική έκταση.

Βόρεια:

Νότια:

Η απόφαση αυτή να δημοσιευθεί στην Εφημερίδα της Κυβερνήσεως.

Πρέβεζα, 26 Νοεμβρίου 1991

Ο Νομάρχης
ΔΗΜΟΣΘ. ΤΣΙΑΜΑΚΗΣ

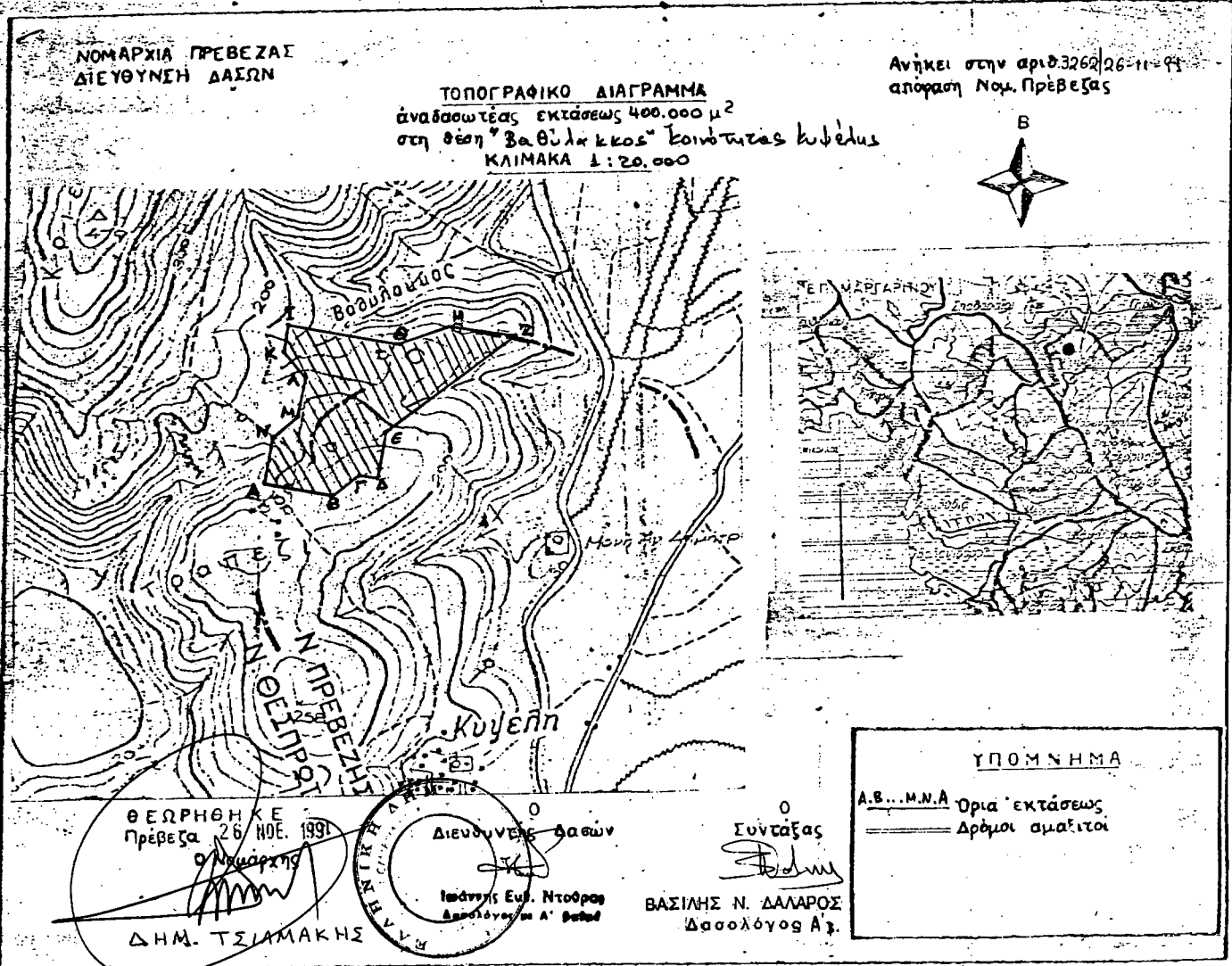

Αριθ. 3260

(3)

Κήρυξη αναδασωτέας έκταση είκοσι (20) στρεμμάτων που βρίσκεται στη θέση «Αγία Μαύρα» περιφέρειας Κοινότητας Κυψέλης του Νομού Πρέβεζας.

Ο ΝΟΜΑΡΧΗΣ ΠΡΕΒΕΖΑΣ

Έχοντας υπόψη:

1. Τις διατάξεις του Ν. 3200/55 περί διοικητικής αποκεντρώσεως, όπως τροποποιήθηκε και συμπληρώθηκε με το Ν.Δ. 532/70.
2. Τις διατάξεις του άρθρου 117 παρ. 3 του Συντάγματος.
3. Τις διατάξεις του Ν. 998/79 «περί προστασίας των Δασών κ.λπ.» και ειδικότερα:
 - α) του άρθρου 41 παρ. 1,
 - β) του άρθρου 38 παρ. 1.
4. Τις αριθ. 16041/8.7.1980 και 182447/24.9.1980 Διαταγές του Υπουργείου Γεωργίας:
5. Την αριθ. 3219/25.11.91 πρόταση της Διεύθυνσης Δασών Πρέβεζας, για κήρυξη ως αναδασωτέας της αναφερομένης στο θέμα έκτασης αποφασίζουμε:

Κηρύσσουμε αναδασωτέα με σκοπό την αποκατάσταση της δασικής βλάστησης που καταστράφηκε από πυρκαγιά, την Κοινοτική έκταση των είκοσι (20) στρεμμάτων που βρίσκεται στη θέση «Αγία Μαύρα» περιφέρειας Κοινότητας Κυψέλης του Νομού Πρέβεζας και προσδιορίζεται από τα στοιχεία Α-Β-Γ-Δ-Α όπως φαίνονται στο συνημμένο διάγραμμα, το οποίο αποτελεί αναπόσπαστο μέρος της αποφάσεως αυτής και έχει όρια:

Ανατολικά:

Δυτικά: Γύρωθεν και εν όλω με Κοινοτική Δασική έκταση.

Βόρεια:

Νότια:

Η απόφαση αυτή να δημοσιευθεί στην Εφημερίδα της Κυβερνήσεως.

Πρέβεζα, 26 Νοεμβρίου 1991

Ο Νομάρχης
ΔΗΜΟΣΘ. ΤΣΙΑΜΑΚΗΣ

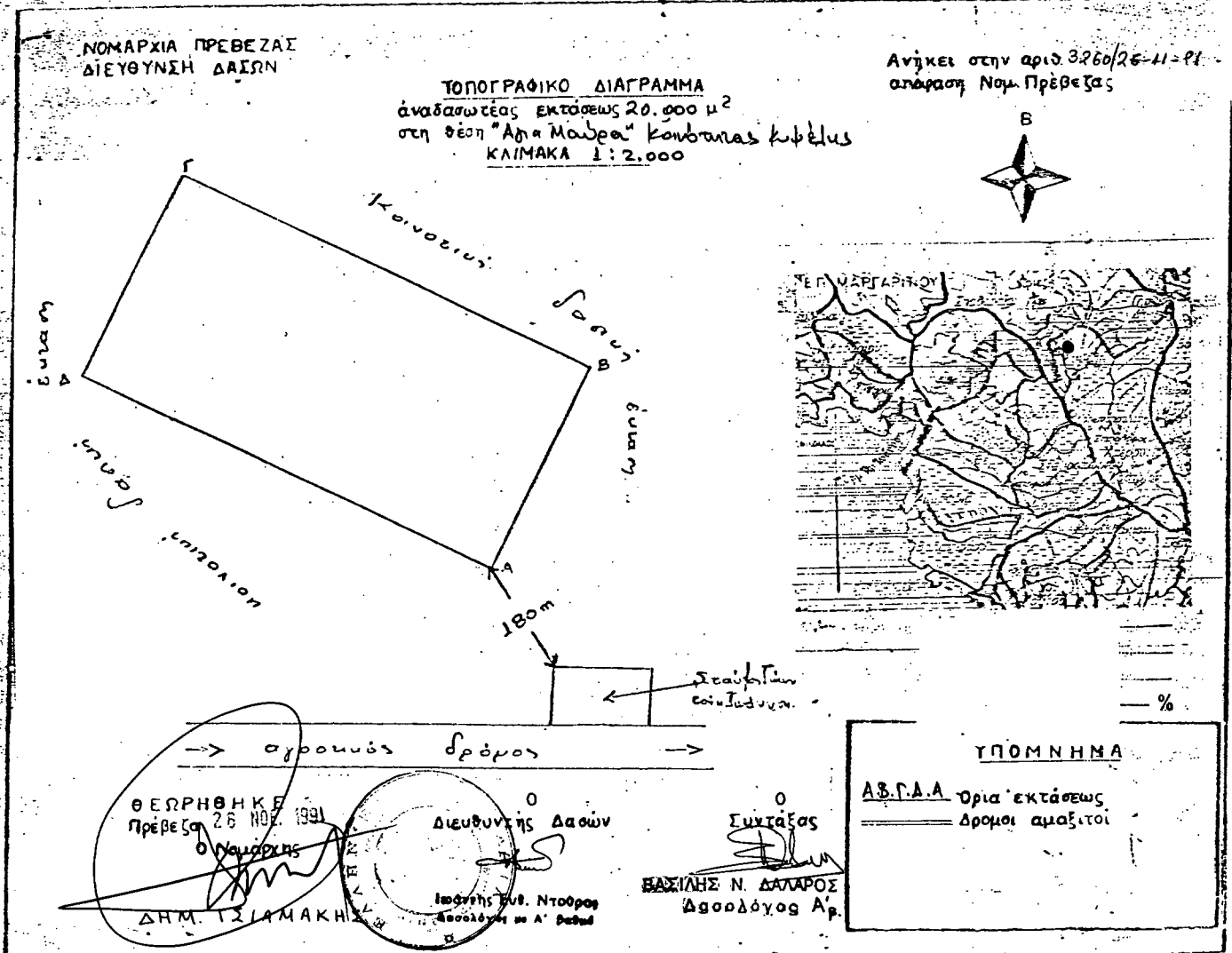

ΑΠΑΛΛΟΤΡΙΩΣΕΙΣ ΑΝΑΚΟΙΝΩΣΕΙΣ

Αριθ. ΔΥ5141

(4)

Ανακοίνωση για Παρακατάθεση αποζημίωσης ακινήτων που απαλλοτριώθηκαν αναγκαστικά για τη νέα χάραξη προς βελτίωση της επαρχιακής οδού Κομοτηνής - Πολυάνθου - Ιάσμου παραλλαγή διαβάσεως Κομφάτου στο τμήμα ΧΘ 0+000 έως ΧΘ 0+686,15.

Ο ΝΟΜΑΡΧΗΣ ΡΟΔΟΠΗΣ

Σύμφωνα με τα άρθρα 7 και 8 του Ν.Α. 797/71 «περί αναγκαστικών απαλλοτριώσεων» γνωστοποιούμε:

α) Σε όσους έχουν ή διεκδικούν δικαιώματα κυριότητας σε ακίνητα που απαλλοτριώθηκαν αναγκαστικά με την αριθ. 9097/9.8.1988 (ΦΕΚ 620/88 τ.Α.) απόφαση μας με την οποία κηρύχθηκε αναγκαστικά απαλλοτριωτέα έκταση για τη νέα χάραξη προς βελτίωση της επαρχιακής οδού Κομοτηνής - Πολυάνθου - Ιάσμου «Παραλλαγή διαβάσεως Κομφάτου στο τμήμα ΧΘ 0+000 έως ΧΘ 0+686,15 εμβαδού 2719,98 τ.μ. σύμφωνα με το από 6.2.87 κτηματολογικό διάγραμμα και πίνακα του Τοπογράφου Μηγ/κού Ν. Παπαθανασίου θεωρημένα κανονικά από την Δ/ση Τεχν. Υπηρεσιών Ν. Ροδόπης.

β) Τους ενυπόθηκους δανειστές και τους τρίτους διεκδοκίητες των ακινήτων αυτών ότι η αποζημίωση της εδαφικής επιφάνειας και των επικειμένων της, όπως περιγράφονται στο σχετικό κτηματολογικό διάγραμμα και πίνακα που προαναφέρθηκαν καθορίστηκε με την υπ' αριθ. 2/1990 απόφαση του Μονομελούς Πρωτοδικείου Ροδόπης για τα ακίνητα 1 και 2 έχει κατατεθεί στο Ταμείο Παρακαταθηκών και Δανείων.

Σχετικά έχει εκδοθεί το 27419/4.11.91 γραμμάτιο συστάσεως παρακαταθήκης ποσού δραχ. 719.605 επτακόσιες δέκα εννέα χιλιάδες εξακόδιες πέντε.

Η αποζημίωση θα δοθεί στους δικαιούχους που θ' αναγνωρισθούν σύμφωνα με το Νόμο.

Η παρούσα να δημοσιευθεί στην Εφημερίδα της Κυβερνήσεως.

Κομοτηνή 7 Νοεμβρίου 1991

Ο Νομάρχης
ΔΙΟΝΥΣΙΟΣ ΚΑΡΑΧΑΛΙΟΣ

(5)

Ειδοποίηση παρακατάθεσης συμπληρωματικής αποζημίωσης για την απαλλοτρίωση έκτασης κειμένης παρά την Ιερά Οδό κτηματικής περιφέρειας Δήμου Αθηναίων.

Γνωστοποίηση των 1) Βικτωρίας συζ. Θεοδ. Μητροπούλου, 2) Μαρίας συζ. Παναγ. Αθανασιάδη, το γένος αμφοτέρων Θεοδ. Κορωναίου για την παρακαταθήκη αποζημίωσης για απαλλοτριωθείσα έκταση κειμένη παρά την Ιερά Οδό της κτηματικής περιφέρειας του Δήμου Αθηναίων Ν. Αττικής.

Έχοντας υπόψη:

Τα άρθρα 7 και 24 του Α.Ν. 1731/39 και 797/71 «περί αναγκαστικών απαλλοτριώσεων», όπως αυτά τροποποιήθηκαν και συμπληρώθηκαν μεταγενέστερα, φέρομε σε γνώση των κάτωθι αναφερομένων, ήτοι 1) των κεκτημένων ή αξιούντων δικαιώματα κυριότητας επί της δυνάμει των από 1.2.1948, 9.6.1973 και 23.7.1985 διαταγμάτων απαλλοτριωθείσης εκτάσεως κειμένης παρά την Ιεράν οδόν της κτηματικής περιφέρειας του Δήμου Αθηναίων και 2) των τυχόν επί της ανωτέρω εκτάσεως εγγεγραμμένων ενυποθήκων ή κατασχόντων δανειστών ή τρίτων διεκδικητών ότι η με αριθμόν 381 έτους 1991 απόφαση του Μονομελούς Πρωτοδικείου Αθηνών (διαδικασία απαλλοτριώσεων) ορισθείσα προσωρινή τιμή αποζημίωσης για την απαλλοτρίωση της ανωτέρω εκτάσεως (περί της οποίας με αρ. 18 του έτους 1989 πράξη προσωρινώσεως και αναλογισμού αποζημίωσης κυρωθείσα με την υπ' αρ. 4583/153/90/16.3.90 απόφαση της Νομαρχίας Αθηνών, σε συνδυασμό με την 98/72 πράξη) κατατέθηκαν στο Ταμείο Παρακαταθηκών και Δανείων και εκδόθηκε το με αρ. 1309/28.11.1991 γραμμάτιο σύστασης παρακαταθήκης δραχμών σαράντα μιας χιλιάδων τετρακοσίων δραχμών (41.400) ως συμπληρωματική αποζημίωση. (Αριθ. διπλ. 5802055/28.11.91 του Δημ. Ταμ. Δικ. Εισ. Αθηνών) (Αριθ. διπλ. 6146578/29.11.91 του Δημ. Ταμ. Δικ. Εισ. Αθηνών)

Αθήνα, 28 Νοεμβρίου 1991

Οι δικαιούχοι
(υπογραφές)

ΠΟΛΕΟΔΟΜΙΑ ΑΠΟΦΑΣΕΙΣ

Αριθ. 30345/π-1074/91

(6)

Παράταση αναστολής χορήγησης οικοδομικών αδειών σε περιοχή εντός του ρυμοτομικού σχεδίου Δήμου Κηφισιάς Αττικής.

Ο ΝΟΜΑΡΧΗΣ ΑΝΑΤ. ΑΤΤΙΚΗΣ

Έχοντας υπόψη:

1. Τον Ν. 1599/86, περί σχέσεων Κράτους - Πολίτη κ.λ.π.
2. Τις διατάξεις του από 17.7.23 Ν.Δ/τος, όπως μεταγενέστερα τροποποιήθηκαν και συμπληρώθηκαν.
3. Τις διατάξεις του Α.Ν. 314/68 (ΦΕΚ 47Α) όπως μεταγενέστερα τροποποιήθηκαν και συμπληρώθηκαν.
4. Τις διατάξεις του με αριθμ. 183/86 Π.Δ/τος (ΦΕΚ 70Α).
5. Την με αριθμ. 439/91 γνωμοδότηση του Δημοτικού Συμβουλίου Κηφισιάς.

6. την από 28.11.91 γνωμοδότηση του Σ.ΠΕΧΩΔΕ όπως εκφράστηκε στην με αριθμ. 39 συνεδρία (πράξη 14η).

7. Τις με αριθμ. 18895/π-450/90 και 34201/π-846/90 και 14344/π-494/91 αποφάσεις Νομάρχη Ανατολικής Αττικής.

8. Την με αριθμ. 62556/5073/90 απόφαση του Υπουργού ΠΕ-ΧΩΔΕ περί «Βασικού οδικού δικτύου» αποφασίζουμε:

Αποδεχόμεστε την από 28/11/91 γνωμοδότηση του Σ. ΠΕΧΩΔΕ και εγκρίνουμε την παράταση αναστολής χορήγησης οικοδομικών αδειών που αφορούν οποιαδήποτε άλλη χρήση εκτός της κατοικίας στην περιοχή του εγκεκριμένου ρυμοτομικού σχεδίου Δήμου Κηφισιάς, εκτός των περιοχών «Παραδοσιακού», «Ούλεν», «Αγίας Κυριακής», και εκτός των οικοδομικών τετραγώνων που εφάπτονται του βασικού οδικού δικτύου για έξη (6) μήνες.

Η αναστολή ισχύει από την κοινοποίησή της στον Δήμο Κηφισιάς.

Η απόφαση αυτή να δημοσιευθεί στην Εφημερίδα της Κυβερνήσεως.

Ο Νομάρχης Ανατ. Αττικής
Ε. ΧΑΡΑΛΑΜΠΙΔΗΣ

Αριθ. Χ10464

(7)

Κατηγοριοποίηση και καθορισμός ορίων οικισμού Ακταίου Κοινότητας Ακταίου επαρχίας Πάτρας Ν. Αχαΐας.

Ο ΝΟΜΑΡΧΗΣ ΑΧΑΪΑΣ

Έχοντας υπόψη:

1. Την από 24.4.85 (ΦΕκ 181 Δ/3.5.85) «περί τρόπου καθορισμού ορίων οικισμών της χώρας μέχρι 2.000 κατοίκους, κατηγορίας αυτών και καθορισμού όρων και περιορισμών δόμησής τους».

2. Το από 14.2.87 Ν.Α. (ΦΕΚ 133Δ/23.2.87) που αφορά τροποποίηση, των από 24.4.85 «Τρόπος καθορισμού ορίων οικισμών της χώρας μέχρι 2.000 κατ. κατηγορίας αυτών και καθορισμός όρων και περιορισμών δόμησής τους» (ΦΕΚ 181Δ) και από 20.8.85 «πολεοδόμηση και επέκταση οικισμών της χώρας μέχρι 2.000 κατ. κατοίκους και τροποποίηση του από 24.4.85 Π.Δ/τος (ΦΕΚ 414/Δ)».

3. Τα πληθυσμιακά στοιχεία της τελευταίας απογραφής του Κράτους της ΕΣΥΕ.

4. Τη μελέτη σχεδιασμού ανοικτών πόλεων και εκπονήθηκε από ομάδα μελετητών που έκανε προτάσεις για την οριοθέτηση, κατηγοριοποίηση κ.λ.π. των οικισμών του Ν. Αχαΐας σύμφωνα με τις προδιαγραφές του ΥΠΕΧΩΔΕ.

5. Τις υπ' αριθμ. 89,95/85-101/90-53. 108, 131/91 αποφάσεις Κοιν. Συμβουλίου Ακταίου.

6. Τις υπ' αριθμ. 15/1/4.10.91 και 17/6/25.10.91 γνωμοδοτήσεις του Συμβουλίου ΚΟΠ του Ν. Αχαΐας, αποφασίζουμε:

1. Την κατηγοριοποίηση του οικισμού Ακταίου Κοινότητας Ακταίου όπως παρακάτω:

Θέση στο χώρο: (Α1) Περιαστικός
Βαθμός προστασίας (Β3) αδιάφορος
Δυναμικότητα: (Γ1) Δυναμικός
Βαθμός διασποράς: (Δ1) Συνεκτικός
Μέγεθος: (Ε2) Μεσαίος

2. Καθορίζουμε τα όρια του οικισμού όπως αυτά φαίνονται στο διάγραμμα του οικισμού σε κλίμακα 1:5000 που συνοδεύει την απόφαση που φέρει την σφραγίδα του ΣΧΟΠ.

3. Εντός των ορίων οικισμών ισχύουν οι γενικοί όροι δόμησης που προβλέπονται από το Π.Α. ΦΕΚ 181Δ/3.5.85 όπως τροποποιή-

θηκε με το από 14.2.87 Π.Δ. ΦΕΚ 133Δ/23.2.87 και για τον οικισμό Ακταίο αρτιότητα γηπέδου 1000 τ.μ.

4. Κατά παρέκκλιση εντός των ορίων του οικισμού θεωρούνται άρτια τα οικοπέδα με όποιο εμβαδόν είχαν στις 3.5.85 ημέρα δημοσίευσης του από 24.4.85 Π. Δ/τος.

5.α) Πριν από οποιαδήποτε κατάτμηση οικοπέδων εντός των ορίων του οικισμού θα πρέπει να θεωρείται το σχετικό τοπογραφικό διάγραμμα από το Τμήμα Πολεοδομίας και Π.Ε. της Νομαρχίας ώστε να εξασφαλίζεται η συνέχεια των υπαρχόντων καινοχρήστων χώρων και η δημιουργία νέων καινοχρήστων χώρων σύμφωνα με τα οριζόμενα στις διατάξεις της παρ. 1 του άρθρου 6 του από 24.4.1985 Δ/τος όπως αυτό τροποποιήθηκε με το από 14.2.87 Π. Δ/γμα (ΦΕΚ 133 Δ/23.2.87).

β) Να εξασφαλίζεται οπωσδήποτε η συνέχεια των υφισταμένων ή εγκατεστημένων δρόμων του οικισμού.

6. Να εξασφαλίζεται το πλάτος των δρόμων στα 6.00 μ. εξαιρουμένης της οδού Ποσειδώνος της οποίας το πλάτος ορίζεται στα 8,00 μ. σε όλο το μήκος της.

Κατά τα λοιπά ισχύουν τα οριζόμενα στο Δ/γμα της 24.4.85 (ΦΕΚ 181 Δ/3.5.85) όπως τροποποιήθηκε με το από 14.2.87 Π.Δ. ΦΕΚ 33Δ/23.2.87).

Η απόφαση αυτή με το διάγραμμα που τη συνοδεύει να δημοσιευθεί στην Εφημερίδα της Κυβερνήσεως.

Πάτρα, 19 Νοεμβρίου 1991

Ο Νομάρχης
ΝΙΚΟΛΑΟΣ ΤΑΓΑΡΗΣ

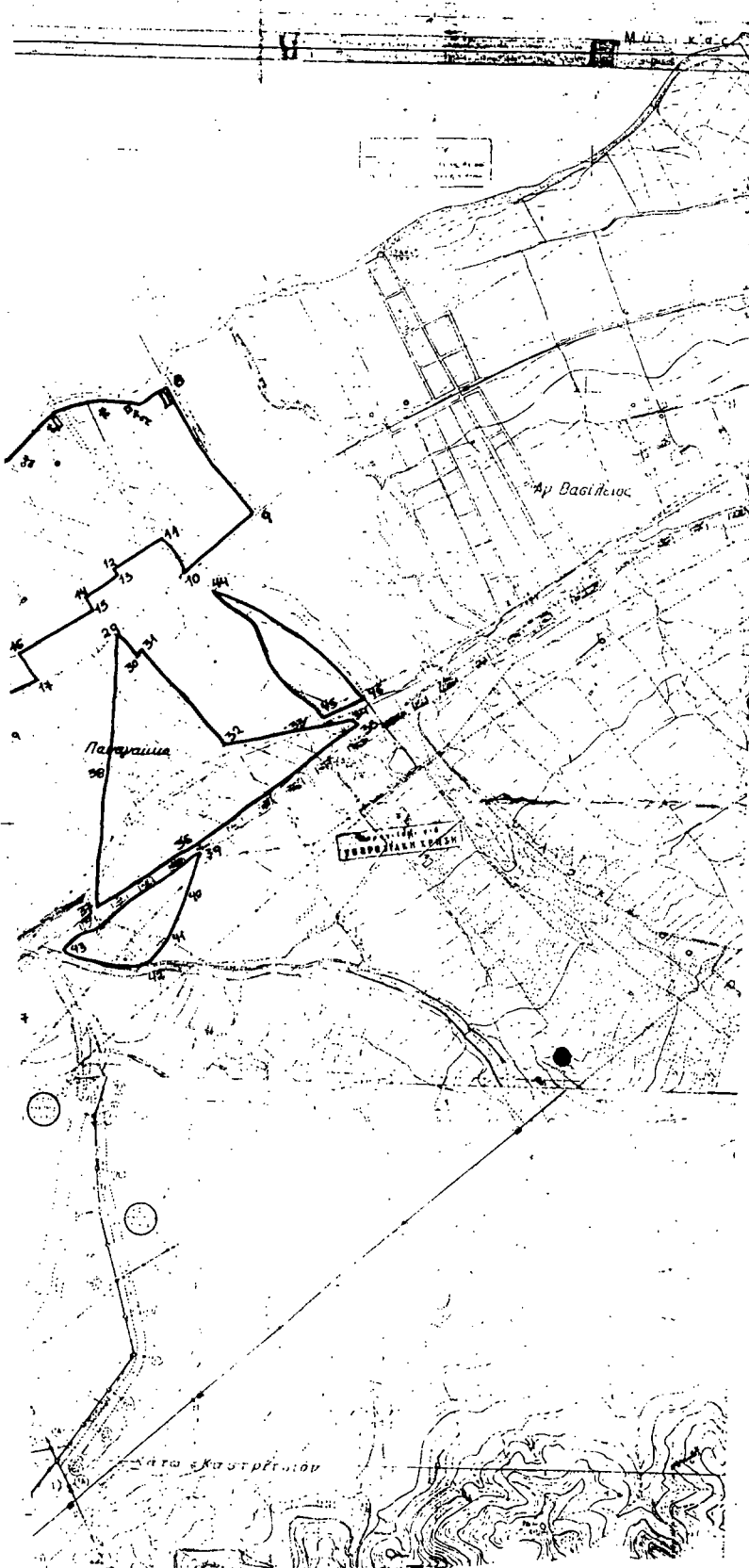

- Βεργαδικός:** 1: Εξοπλισμός για υπηρεσίες ασφαλείας • 2: Εξοπλισμός για υπηρεσίες ασφαλείας • 3-4-5-6-7: Εξοπλισμός για υπηρεσίες ασφαλείας • 8: Εξοπλισμός για υπηρεσίες ασφαλείας • 9: Εξοπλισμός για υπηρεσίες ασφαλείας • 10-11: Εξοπλισμός για υπηρεσίες ασφαλείας • 12-13: Εξοπλισμός για υπηρεσίες ασφαλείας • 14-15: Εξοπλισμός για υπηρεσίες ασφαλείας • 16-17: Εξοπλισμός για υπηρεσίες ασφαλείας • 18-19: Εξοπλισμός για υπηρεσίες ασφαλείας • 20-21: Εξοπλισμός για υπηρεσίες ασφαλείας • 22-23-24: Εξοπλισμός για υπηρεσίες ασφαλείας • 25-26: Εξοπλισμός για υπηρεσίες ασφαλείας • 27-28-29: Εξοπλισμός για υπηρεσίες ασφαλείας • 30-31-32: Εξοπλισμός για υπηρεσίες ασφαλείας • 33: Εξοπλισμός για υπηρεσίες ασφαλείας • 34-35: Εξοπλισμός για υπηρεσίες ασφαλείας • 36-37: Εξοπλισμός για υπηρεσίες ασφαλείας • 38-39: Εξοπλισμός για υπηρεσίες ασφαλείας • 40-41: Εξοπλισμός για υπηρεσίες ασφαλείας • 42-43: Εξοπλισμός για υπηρεσίες ασφαλείας • 44-45: Εξοπλισμός για υπηρεσίες ασφαλείας • 46-47: Εξοπλισμός για υπηρεσίες ασφαλείας • 48: Εξοπλισμός για υπηρεσίες ασφαλείας • 49: Εξοπλισμός για υπηρεσίες ασφαλείας • 50: Εξοπλισμός για υπηρεσίες ασφαλείας • 51: Εξοπλισμός για υπηρεσίες ασφαλείας • 52: Εξοπλισμός για υπηρεσίες ασφαλείας • 53: Εξοπλισμός για υπηρεσίες ασφαλείας • 54: Εξοπλισμός για υπηρεσίες ασφαλείας • 55: Εξοπλισμός για υπηρεσίες ασφαλείας • 56: Εξοπλισμός για υπηρεσίες ασφαλείας