

ΕΦΗΜΕΡΙΣ ΤΗΣ ΚΥΒΕΡΝΗΣΕΩΣ

ΤΗΣ ΕΛΛΗΝΙΚΗΣ ΔΗΜΟΚΡΑΤΙΑΣ

ΑΘΗΝΑ
11 ΝΟΕΜΒΡΙΟΥ 1992

ΤΕΥΧΟΣ ΤΕΤΑΡΤΟ

ΑΡΙΘΜΟΣ ΦΥΛΛΟΥ
1167

ΠΕΡΙΕΧΟΜΕΝΑ

ΑΝΑΔΑΣΩΣΕΙΣ

ΑΠΟΦΑΣΕΙΣ

- Κήρυξη αναδασωτέας έκτασης 0,285 στρεμ. στη θέση Ιμπλέριμ περιφέρειας κοινότητας Μαλεσίνας Ν. Φθιώτιδας. 1
- Κήρυξη αναδασωτέας έκτασης 0,195 στρεμ. στη θέση Ιμπλέριμ περιφέρειας κοινότητας Μαλεσίνας Ν. Φθιώτιδας. 2
- Κήρυξη αναδασωτέας έκτασης 0,240 στρεμ. στη θέση Ιμπλέριμ περιφέρειας κοινότητας Μαλεσίνας Ν. Φθιώτιδας. 3
- Κήρυξη αναδασωτέας έκτασης 0,530 στρεμ. στη θέση Ιμπλέριμ περιφέρειας κοινότητας Μαλεσίνας Ν. Φθιώτιδας. 4

ΠΟΛΕΟΔΟΜΙΑ

ΑΠΟΦΑΣΕΙΣ

- Μη αναστολή έκδοσης οικοδομικών αδειών στο οικόπεδο ιδιοκτησίας Μιχ. Νικολαΐδη Δημ. Λύκου στην Πάτρα. 5
- Τροποποίηση του εγκεκριμένου ρυμοτομικού σχεδίου της πόλεως των Αθηνών, με αναγνώριση της οδού Κομμένου Άρτης, Ο.Τ. 166, περ. 90. 6

ΑΝΑΔΑΣΩΣΕΙΣ

ΑΠΟΦΑΣΕΙΣ

- Αριθ. 2626 (1)
Κήρυξη αναδασωτέας έκτασης 0,285 στρεμ. στη θέση Ιμπλέριμ περιφέρειας κοινότητας Μαλεσίνας Ν. Φθιώτιδας.

Ο ΝΟΜΑΡΧΗΣ ΦΘΙΩΤΙΔΟΣ

Έχοντας υπόψη:

1. Τις διατάξεις του Ν. 3200/55 περί διοικητικής αποκεντρώσεως,

όπως τροποποιήθηκε και συμπληρώθηκε μεταγενέστερα με το Ν.Δ. 532/70.

2. Τις διατάξεις του άρθρου 117 παρ. 3 του Συντάγματος.

3. Τις διατάξεις του Ν. 998/79 «περί προστασίας των Δασών κ.λπ.» και ειδικότερα:

α) του άρθρου 41 παρ. 1, β) του άρθρου 38 παρ. 1.

4. Τις διαταγές του Υπουργείου Γεωργίας:

α) 160417/1180/8.7.80, β) 182447/3049/24.9.80.

5. Την 1988/24.9.1992 πρόταση του δασαρχείου Αταλάντης με την οποία προτείνεται η κήρυξη της έκτασης που αναφέρεται στο θέμα ως αναδασωτέας.

6. Τη 22961/85 απόφαση του Νομάρχη Φθιώτιδας «περί παραχώρησης αρμοδιοτήτων», αποφασίζουμε:

Κηρύσσουμε αναδασωτέα με σκοπό την επαναδημιουργία της δασικής βλάστησης που καταστράφηκε από παράνομη εκχέρωση το μήνα Ιούνιο 1992 και θα επιτευχθεί με φυσική αναγέννηση και τη διατήρηση του χαρακτήρα της δασικής έκτασης, ώστε να αποκλειστεί η διάθεση αυτής για άλλο σκοπό τη δημόσια δασική έκταση εμβαδού 0,285 στρεμ. που βρίσκεται στη θέση Ιμπλέριμ κοινότητας Μαλεσίνας και προσδιορίζεται από τα στοιχεία Α - Β - Γ - Δ - Α και έχει όρια:

Ανατολικά: Δημόσια δασική έκταση.

Δυτικά: Ομοίως.

Βόρεια: Ομοίως.

Νότια: Ομοίως, όπως φαίνεται στο συνημμένο διάγραμμα που αποτελεί αναπόσπαστο μέρος της απόφασης αυτής.

Η απόφαση αυτή να δημοσιευθεί στην Εφημερίδα της Κυβερνήσεως.

Λαμία, 9 Οκτωβρίου 1992

Με εντολή Νομάρχη
Ο Δ/ντής Δασών
ΔΗΜ. ΤΣΟΥΤΣΟΣ

Βασανιστικό κελό

700,20 ΔΙΑΣΤΑΣΗ

Σχεδιασμός κελού βασανιστικού κελού με μήκος 20 μέτρων και πλάτος 15 μέτρων, σύμφωνα με τον Νόμο περί βασανιστικών κελών.

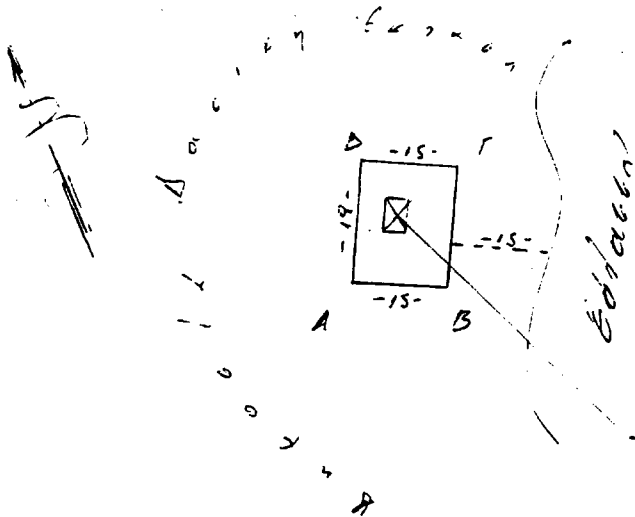

ΑΒΣΑ: Ευρωπαϊκό κελό
Εμβαδόν: 285 m²
Κλίμαξ 1:1000

Απόσταση (Εδράση) οικότου

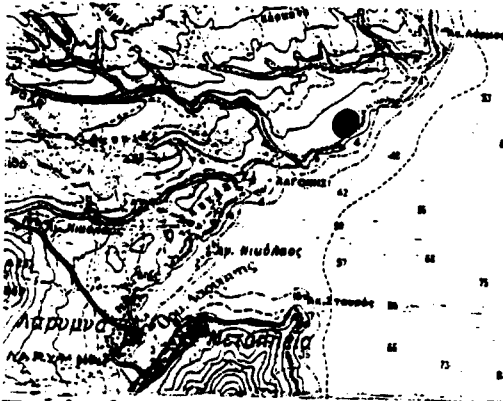

Απόσταση Χάρτη Γ.Υ.Σ.
Κλίμαξ 1:100.000

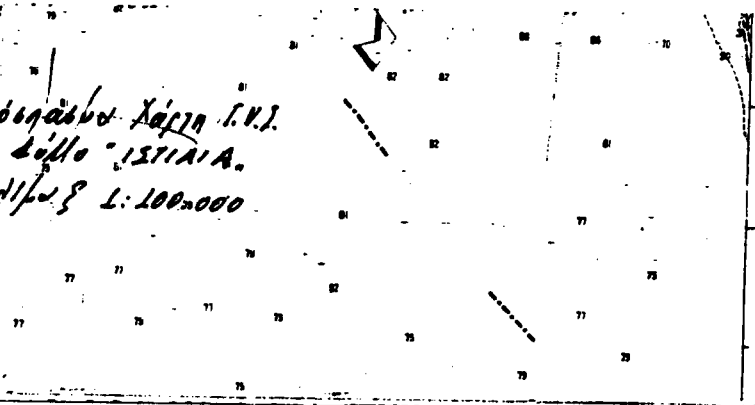

Ανίκηλη για σφιδ

2628 σφιδάκι βασ

Αθήνα 9-10/1992

Σταθ. Βασιλ. Σαυ. 1992

Σταθ. Βασιλ. Σαυ. 1992

Σταθ. Βασιλ. Σαυ. 1992

Σταθ. Βασιλ. Σαυ. 1992

Σταθ. Βασιλ. Σαυ. 1992

Αθήνα 9-10/1992

Σταθ. Βασιλ. Σαυ. 1992

Σταθ. Βασιλ. Σαυ. 1992

Σταθ. Βασιλ. Σαυ. 1992

Σταθ. Βασιλ. Σαυ. 1992

Σταθ. Βασιλ. Σαυ. 1992

Επίσημο

Αθήνα 9-10/1992

Σταθ. Βασιλ. Σαυ. 1992

Σταθ. Βασιλ. Σαυ. 1992

Σταθ. Βασιλ. Σαυ. 1992

Σταθ. Βασιλ. Σαυ. 1992

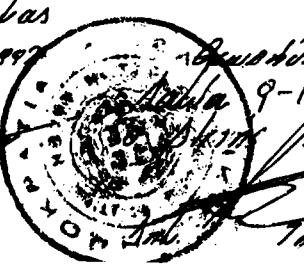
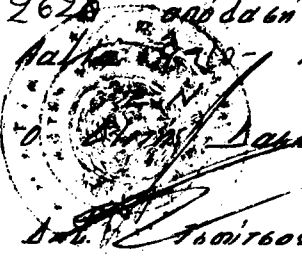

Αθήνα 9-10/1992
Σταθ. Βασιλ. Σαυ. 1992
Σταθ. Βασιλ. Σαυ. 1992
Σταθ. Βασιλ. Σαυ. 1992

Αριθ. 2624

(2)

Κήρυξη αναδασωτέας έκτασης 0,195 στρεμ. στη θέση Ιμπλέριμ περιφέρειας κοινότητας Μαλεσινας Ν. Φθιώτιδας.

Ο ΝΟΜΑΡΧΗΣ ΦΘΙΩΤΙΔΟΣ

Έχοντας υπόψη:

- 1. Τις διατάξεις του Ν. 3200/55 περί διοικητικής αποκεντρώσεως, όπως τροποποιήθηκε και συμπληρώθηκε μεταγενέστερα με το Ν.Δ. 532/70.
- 2. Τις διατάξεις του άρθρου 117 παρ. 3 του Συντάγματος.
- 3. Τις διατάξεις του Ν. 998/79 «περί προστασίας των Δασών κ.λπ.» και ειδικότερα:
 - α) του άρθρου 41 παρ. 1, β) του άρθρου 38 παρ. 1.
 - 4. Τις διαταγές του Υπουργείου Γεωργίας:
 - α) 160417/1180/8.7.80, β) 182447/3049/24.9.80.
 - 5. Την 1986/24.9.1992 πρόταση του δασαρχείου Αταλάντης με την οποία προτείνεται η κήρυξη της έκτασης που αναφέρεται στο θέμα ως αναδασωτέας.
 - 6. Τη 22961/85 απόφαση του Νομάρχη Φθιώτιδας «περί παραχώρησης αρμοδιοτήτων», αποφασίζουμε:

Κηρύσσουμε αναδασωτέα με σκοπό την επαναδημιουργία της δασικής βλάστησης που καταστράφηκε από παράνομη εκχέρσωση τον Ιούλιο 1992 και θα επιτευχθεί με φυσική αναγέννηση και τη διατήρηση του χαρακτήρα της δασικής έκτασης, ώστε να αποκλειστεί η διάθεση αυτής για άλλο σκοπό τη δημόσια δασική έκταση εμβαδού 0,195 στρεμ. που βρίσκεται στη θέση Ιμπλέριμ κοινότητας Μαλεσινας και προσδιορίζεται από τα στοιχεία Α - Β - Γ - Δ - Α και έχει όρια:

Ανατολικά: Δημόσια δασική έκταση.

Δυτικά: Ομοίως.

Βόρεια: Ομοίως.

Νότια: Ομοίως, όπως φαίνεται στο συνημμένο διάγραμμα που αποτελεί αναπόσπαστο μέρος της απόφασης αυτής.

Η απόφαση αυτή να δημοσιευθεί στην Εφημερίδα της Κυβερνήσεως.

Λαμία, 9 Οκτωβρίου 1992

Με εντολή Νομάρχη
Ο Δ/ντής Δασών
ΔΗΜ. ΤΣΟΥΤΣΟΣ

δασαρχείο Αταλάντης

ΤΡΟΠΕΙ ΔΙΑΓΡΑΜΜΑ

Εκχωρούμενη έκταση υπόψη των σημείων Α Β Γ Δ Α και κήρυξη ως αναδασωτέας με όρια: Ανατολικά: Δημόσια δασική έκταση

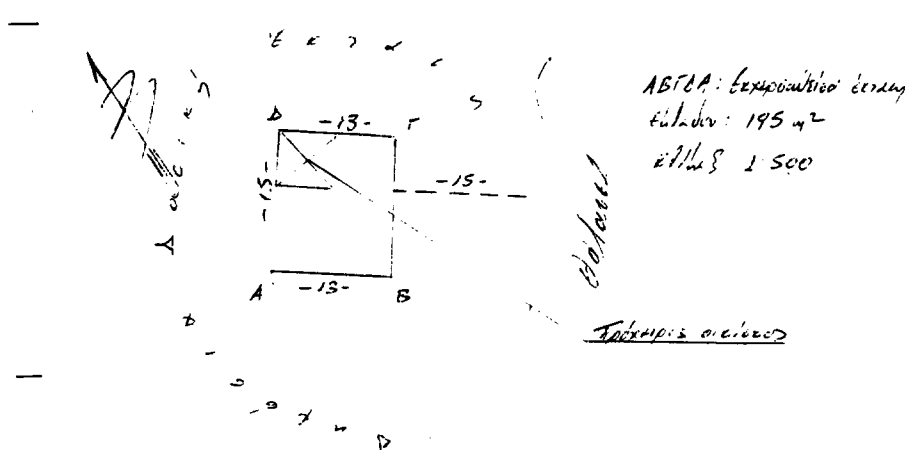

ΑΒΓΔΑ: Εκχωρούμενη έκταση
Εμβαδόν: 195 μ²
Κλίμα 1:500

Επιτόπιος
Τρόπος: οικόπεδο

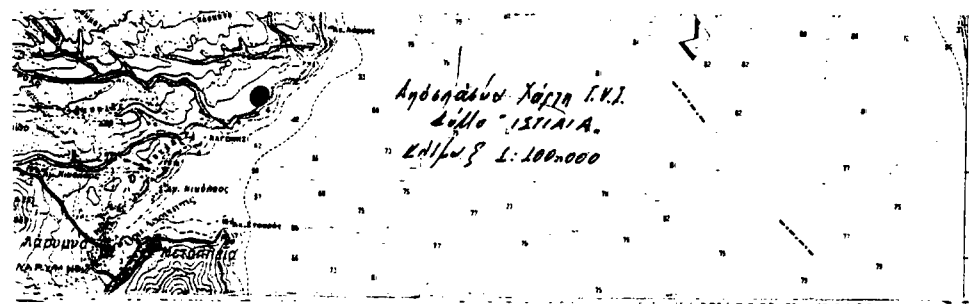

Αγροτεμάχιο Χάρτη Γ.Κ.Ι.
Κύλλο 1571/Α.
Κλίμα 1:100.000

Ανήκει στην οδού
2624 απόδαση βασ
ημερ 9-10-1992
Ο Δ/ντής Δασών
Δημ. Τσουτσός

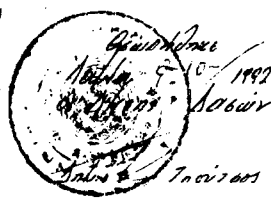

Επίσημα
Αρ. 2624/9-10-1992 Ο Δ/ντής
Ο Δασάρχης Αταλάντης Τζουβ. Δασικός
Υπό Παράκληση Α. Κολιεδάκης

Αριθ. 2625

(3)

Κήρυξη αναδασωτέας έκτασης 0,240 στρεμ. στη θέση Ιμπλέριμ περιφέρειας κοινότητας Μαλεσινας Ν. Φθιώτιδας.

Ο ΝΟΜΑΡΧΗΣ ΦΘΙΩΤΙΔΟΣ

Έχοντας υπόψη:

1. Τις διατάξεις του Ν. 3200/55 περί διοικητικής αποκεντρώσεως, όπως τροποποιήθηκε και συμπληρώθηκε μεταγενέστερα με το Ν.Δ. 532/70.
2. Τις διατάξεις του άρθρου 117 παρ. 3 του Συντάγματος.
3. Τις διατάξεις του Ν. 998/79 «περί προστασίας των Δασών κ.λπ.» και ειδικότερα:
 - α) του άρθρου 41 παρ. 1, β) του άρθρου 38 παρ. 1.
4. Τις διαταγές του Υπουργείου Γεωργίας:
 - α) 160417/1180/8.7.80, β) 182447/3049/24.9.80.
5. Την 1987/24.9.1992 πρόταση του δασαρχείου Αταλάντης με την οποία προτείνεται η κήρυξη της έκτασης που αναφέρεται στο θέμα ως αναδασωτέας.
6. Τη 22961/85 απόφαση του Νομάρχη Φθιώτιδας «περί παραχώρησης αρμοδιοτήτων», αποφασίζουμε:

Κηρύσσουμε αναδασωτέα με σκοπό την επαναδημιουργία της δασικής βλάστησης που καταστράφηκε από παράνομη εκχέρσωση τον Ιούλιο 1992 και θα επιτευχθεί με φυσική αναγέννηση και τη διατήρηση του χαρακτήρα της δασικής έκτασης, ώστε να αποκλειστεί η διάθεση αυτής για άλλο σκοπό τη δημόσια δασική έκταση εμβαδού 0,240 στρεμ. που βρίσκεται στη θέση Ιμπλέριμ κοινότητας Μαλεσινας και προσδιορίζεται από τα στοιχεία Α - Β - Γ - Δ - Α και έχει όρια:

Ανατολικά: Δημόσια δασική έκταση.

Δυτικά: Ομοίως.

Βόρεια: Ομοίως.

Νότια: Ομοίως, όπως φαίνεται στο συνημμένο διάγραμμα που αποτελεί αναπόσπαστο μέρος της απόφασης αυτής.

Η απόφαση αυτή να δημοσιευθεί στην Εφημερίδα της Κυβερνήσεως.

Λαμία, 9 Οκτωβρίου 1992

Με εντολή Νομάρχη
Ο Δ/ντής Δασών
ΔΗΜ. ΤΣΟΥΤΣΟΣ

Δασική Κοινότητα

ΤΟΠΙΚΟ ΔΙΑΓΡΑΜΜΑ

Εκτεταμένη έκταση εμβαδού 240 μ² στην κοινότητα Μαλεσινας Ν. Φθιώτιδας

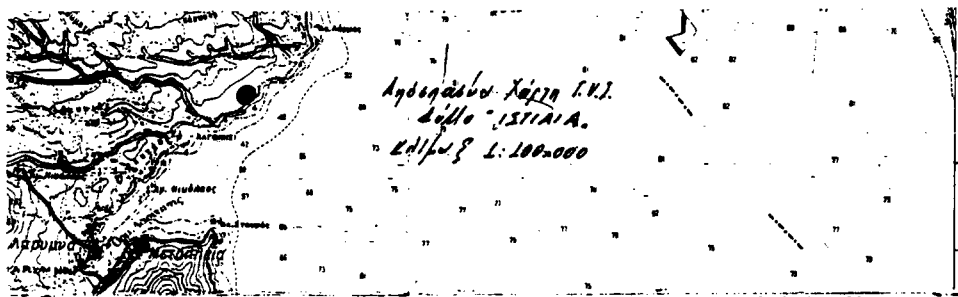
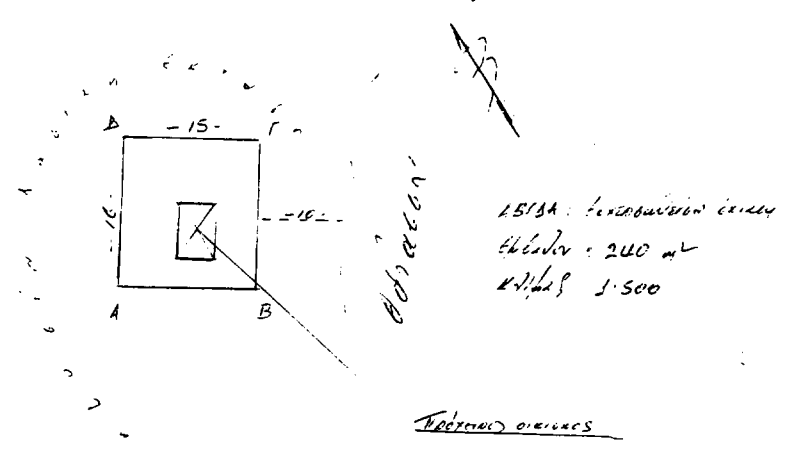

*Ανέκει 6101 0010
2625 απόφαση βασ
ημερ: 9-10-1992*

*Ε. Ν.
ο Δ/ντής Δασών
Δημ. Τσουτσο*

*Προϊστάμενος
ημερ: 9-10-1992
ο Δ/ντής Δασών
Δημ. Τσουτσο*

*Επίσημα
ημερ: 9-10-1992 ο Δ/ντής
ο Δασάρχης Αταλάντης Τζούρα Βαχίλια
Υπ. Τσαμπαζιδίου Α. Κολοκοιμής*

ΠΟΛΕΟΔΟΜΙΑ

ΑΠΟΦΑΣΕΙΣ

Αριθ. 11120

(5)

Μη αναστολή έκδοσης οικοδομικών αδειών στο οικοπέδο ιδιοκτησίας
Μιχ. Νικολαΐδη Δημ. Λύκου στην Πάτρα.

Ο ΝΟΜΑΡΧΗΣ ΑΧΑΪΑΣ

Έχοντας υπόψη:

1. Το Ν.Δ. της 17.7.1923 «Περί σχεδίου πόλεων και κωμών του Κράτους» και ειδικότερα το άρθρο 8 παρ. 1 και 85Α.

2. Το Α.Ν. 314/1968 (ΦΕΚ 47/Α') όπως τροποποιήθηκε και συμπληρώθηκε με το υπ' αριθ. 1018/71 Ν.Διάταγμα (ΦΕΚ 220/Α') και με την παρ. 3 του άρθρου 34 του Ν. 1577/85 (ΦΕΚ 210/Α') και ειδικότερα το άρθρο 3 παρ. 6.

4. Την Ε.64687/7077/14.10.97 του Γενικού Γραμματέα ΥΠΕΧΩΔΕ «περί διασφάλισης των προβλεπομένων κοινοχρήστων χώρων στις πολεοδομικές μελέτες α' και β' κατοικίας».

5. Το 80349/8680/7.9.92 έγγραφο της Γενικής Διεύθυνσης Πολεοδομίας του ΥΠΕΧΩΔΕ «περί εκδόσεως οικοδομικής άδειας στην περιοχή του χειμάρρου Γλαύκου Πατρών».

6. Το Χ120/20.7.1990 έγγραφό μας προς τον Δήμο Πάτρας, που διαβιβάσαμε τα στοιχεία β' φάσεως μελέτης οργάνωσης Βιοτεχνικού Πάρκου Γλαύκου Πατρών.

7. Το από 31.1.92 (Η172) έγγραφο της Διεύθυνσης Τεχνικών Υπηρεσιών Ν. Αχαΐας με θέμα «Έγκριση σχεδιαγραμμάτων κυκλοφορίας και σύνδεση πρατηρίου».

8. Το με αριθ. πρωτ. 41902/18.10.91 έγγραφο του Δήμου Πατρέων σχετικά με χαρακτηρισμό δρόμου.

9. Το με αριθ. πρωτ. 31188/91 έγγραφο της διεύθυνσης Συγκοινωνιών Ν. Αχαΐας τμήμα τεχνικών υπηρεσιών σχετικά με την έγκριση καταλληλότητας της θέσης.

10. Την Κ 12357/92 (22.4.92) απόφαση χορήγησης άδειας ίδρυσης μικτού πρατηρίου.

11. Το γεγονός ότι μέχρι σήμερα δεν έχει γίνει ικανοποιητική πρόδος για την έγκριση της πιο πάνω μελέτης, αποφασίζουμε:

Άρθρο 1. Την μη αναστολή έκδοσης οικοδομικών αδειών στο οικοπέδο ιδιοκτησίας Μιχ. Νικολαΐδη - Δημ. Λύκου, που βρίσκεται στην περιοχή της μελέτης οργάνωσης Βιοτεχνικού Πάρκου Γλαύκου Πατρών, που προβλέπεται για χώρο πράσινου και χώρο για βρεφονηπιακό σταθμό και έχει ζητηθεί από τους ιδιοκτήτες με την Χ 7721/7.7.92 αίτησή τους χορήγησης οικοδομικής άδειας.

Άρθρο 2. Η παρούσα απόφαση μαζί με το τοπογραφικό διάγραμμα σε κλίμακα 1:1000 να αναρτηθεί στον πίνακα ανακοινώσεων του τμήματος Πολεοδομίας για 15 ημέρες.

Άρθρο 3. Η ισχύς της παρούσας απόφασης αρχίζει από την ημέρα υπογραφής της σύμφωνα με το Ν. 3200/1955.

Η απόφαση αυτή να δημοσιευθεί στην Εφημερίδα της Κυβερνήσεως.

Πάτρα, 8 Οκτωβρίου 1992

Ο Νομάρχης
ΝΙΚΟΛΑΟΣ ΤΑΓΑΡΗΣ

(6)
Τροποποίηση του εγκεκριμένου ρυμοτομικού σχεδίου της πόλεως των Αθηνών, με αναγνώριση της οδού Κομμένου Άρτης, Ο.Τ. 166, περ. 90.

ΤΟ ΔΗΜΟΤΙΚΟ ΣΥΜΒΟΥΛΙΟ ΑΘΗΝΑΙΩΝ
(Συνεδρίαση 17η της 20ης Ιουλίου 1992)

Αφού έλαβε υπόψη:

1. Το με αριθμό πρωτοκόλλου 61530/1364/92 Δημορχιακό έγγραφο που συνοδεύει το σχετικό φάκελο.
2. Τις διατάξεις του Π.Δ/τος 323/1989 (ΦΕΚ 146 Α') «Κωδικοποίηση του Δημοτικού και Κοινοτικού Κώδικα».
3. Τις διατάξεις του από 17.7.1923 Ν.Δ/τος (ΦΕΚ 228 Α') «Περί σχεδίων πόλεων» όπως μεταγενέστερα τροποποιήθηκαν και συμπληρώθηκαν.
4. Τις διατάξεις του Π.Δ/τος από 29.12.86 (ΦΕΚ 16 Δ'/21.1.87) «Περί τροποποιήσεως του εγκεκριμένου ρυμοτομικού σχεδίου με απόφαση του Δημοτικού Συμβουλίου του Δήμου Αθηναίων».
5. Την με αριθ. 48/86 πράξη του βου Διαμ/τος.
6. Την από 28.12.90 έκθεση της Δ/σης Σχ. Πόλεως.
7. Την από 14.2.91 πρόταση τροποποίησης καθώς και το σχέδιο που τη συνοδεύει.
8. Τις με αρ. 88681/21.10.91, 105780/29.11.91, 105779/29.11.91, 93308/31.10.91 εκπρόθεσμες ενστάσεις που υποβλήθηκαν.

9. Την από 14.2.92 έκθεση επί των ενστάσεων.

10. Την από 3.6.91 εισήγηση προς το Σ.Χ.Ο.Π. της Νομαρχίας Αθηνών.

11. Την από 20.3.92 γνωμοδότηση του Σ.Χ.Ο.Π. (πράξη 17η, συνεδρίαση 11η).

12. Την από 28.4.92 βεβαίωση του αντιδημάρχου περί τήρησης της νόμιμης διαδικασίας, αποφασίζει:

Την τροποποίηση του εγκεκριμένου ρυμοτομικού σχεδίου της πόλεως των Αθηνών, με αναγνώριση της οδού Κομμένου Άρτης, Ο.Τ. 166, περ. 90, με πλάτος 8 μ.

Η τροποποίηση αποτυπώνεται στο διάγραμμα σε κλ. 1:500 που φέρει τις υπογραφές του Αντιδημάρχου και του Προέδρου του Σώματος και το οποίο θα είναι αναρτημένο στο Δημαρχείο, στη Διεύθυνση Σχεδίου Πόλεως, Χαλκοκονδύλη 33, για είκοσι (20) ημέρες μετά τη δημοσίευση, προς ενημέρωση των ενδιαφερομένων.

Η ισχύς της απόφασης αυτής αρχίζει από τη δημοσίευσή της στην Εφημερίδα της Κυβερνήσεως.

Η απόφαση αυτή να δημοσιευθεί στην Εφημερίδα της Κυβερνήσεως.

Αθήνα, 26 Οκτωβρίου 1992

Ο Νομάρχης
ΙΩΑΝΝΗΣ ΒΛΑΧΟΓΙΑΝΝΗΣ

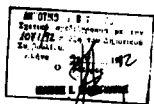
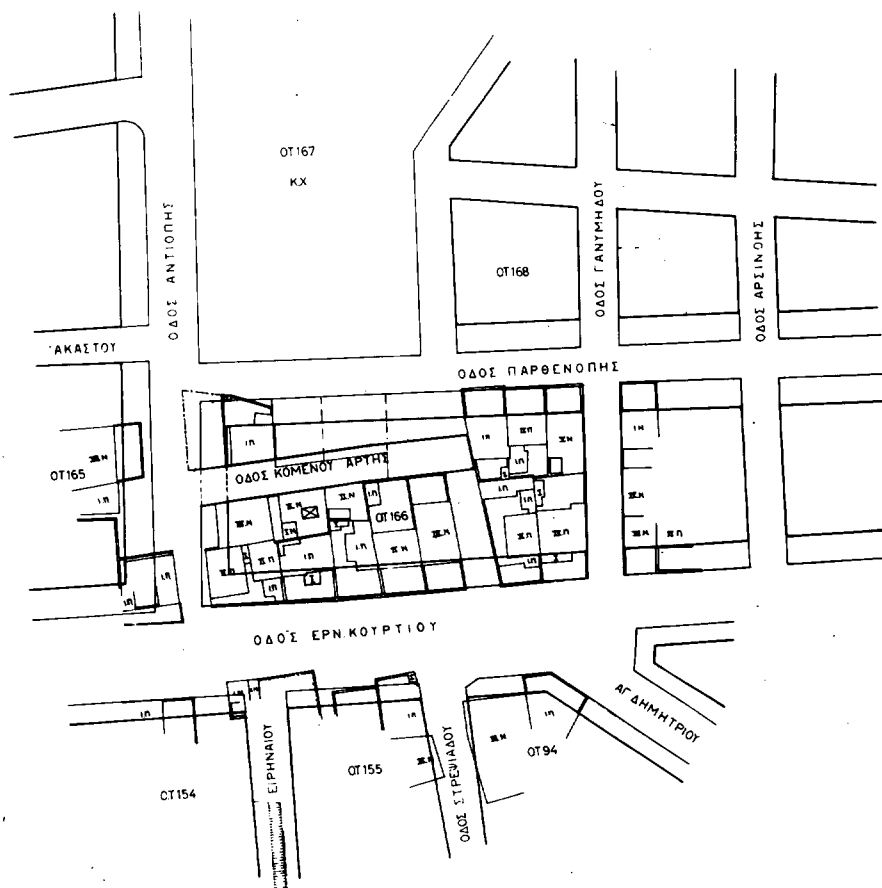

ΔΗΜΟΣ ΑΘΗΝΑΙΩΝ		ΔΙΑΜΕΡΙΣΜΑ 6
ΔΕΥΤΕΡΟΝ ΣΧΕΔΙΟΥ ΠΟΛΕΩΣ		
ΑΡ. ΣΧ.Δ.	ΠΡΟΠΟΙΗΣΗ ΤΟΥ ΕΓΓΕΚΡΙΜΕΝΟΥ ΡΥΜΟΤΟΜΙΚΟΥ ΣΧΕΔΙΟΥ ΤΗΣ ΠΟΛΕΩΣ ΤΩΝ ΑΘΗΝΩΝ ΜΕ ΑΝΑΓΝΩΡΙΣΗ ΤΗΣ ΟΔΟΥ ΚΟΜΜΕΝΟΥ ΑΡΤΗΣ	
ΘΕΜΑ		
ΚΛ. 1:500		
ΠΕΡΙΦΕΡΕΙΑ		
Ο ΔΙΕΥΘΥΝΤΗΣ	Ο ΔΗΜΑΡΧΟΣ	Ο ΑΝΤΙΔΗΜΑΡΧΟΣ
<i>[Signature]</i>	<i>[Signature]</i>	<i>[Signature]</i>