

ΕΦΗΜΕΡΙΣ ΤΗΣ ΚΥΒΕΡΝΗΣΕΩΣ

ΤΗΣ ΕΛΛΗΝΙΚΗΣ ΔΗΜΟΚΡΑΤΙΑΣ

ΑΘΗΝΑ
25 ΦΕΒΡΟΥΑΡΙΟΥ 1992

ΤΕΥΧΟΣ ΤΕΤΑΡΤΟ

ΑΡΙΘΜΟΣ ΦΥΛΛΟΥ
173

ΠΕΡΙΕΧΟΜΕΝΑ

ΑΝΑΔΑΣΩΣΕΙΣ

ΑΠΟΦΑΣΕΙΣ

- Κήρυξη αναδασωτέας έκτασης 126,860 στρεμ. στη θέση Προφήτης
Ηλίας κοινότητας Μύλων Ν. Αργολίδας 1
- Κήρυξη αναδασωτέας έκτασης 3,666 στρεμ. στη θέση Γκούμα κοι-
νότητας Νεοχωρίου Ν. Αργολίδας 2

- Κήρυξη αναδασωτέας έκτασης εμβαδού 9,800 στρεμ. στη θέση
Φιέρη κοινότητας Λαχανιάς Νήσου Ρόδου Ν. Δωδεκανήσου . 3

ΑΠΑΛΛΟΤΡΙΩΣΕΙΣ

ΑΝΑΚΟΙΝΩΣΕΙΣ

- Ειδοποίηση για παρακατάθεση αποζημίωσης αναγκαστικής απαλ-
λοτριώσης ακινήτων, για την βελτίωση επικινδύνων στροφών
της οδού Άρτας - Κομμένου Ν. Άρτας 4

- Ειδοποίηση για την παρακατάθεση αποζημίωσης από αναγκαστική
απαλλοτριώση στο Ν. Θεσ/νίκης 5

- Ειδοποίηση για την παρακατάθεση αποζημίωσης από αναγκαστική
απαλλοτριώση στο Ν. Θεσ/νίκης 6

ΠΟΛΕΟΔΟΜΙΑ

ΑΠΟΦΑΣΕΙΣ

- Κατηγοριοποίηση και καθορισμός ορίων οικισμών Δροσιά, Αγραπι-
διές, Κούμπερι, Μαυροχώρι (Πτέρη) Κοινότητας Δροσιάς επαρ-
χίας Πάτρας, Ν. Αχαΐας 7

ΑΝΑΔΑΣΩΣΕΙΣ

ΑΠΟΦΑΣΕΙΣ

Αριθ. ΑΕ 196 (1)
Κήρυξη αναδασωτέας έκτασης 126,860 στρεμ. στη θέση Προφήτης
Ηλίας κοινότητας Μύλων Ν. Αργολίδας.

Η ΝΟΜΑΡΧΗΣ ΑΡΓΟΛΙΔΑΣ

Έχοντας υπόψη:

1. Τις διατάξεις του Ν. 3200/55 περί διοικητικής αποκέντρωσης
όπως τροποποιήθηκε και συμπληρώθηκε μεταγενέστερα με το Ν.Δ.
532/70.

2. Τις διατάξεις του άρθρου 117 παρ. 3 του Συντάγματος.

3. Τις διατάξεις του Ν. 998/79 «περί προστασίας των Δασών κ.λπ.»
και ειδικότερα:

α) του άρθρου 41 παρ. 1, β) του άρθρου 38 παρ. 1,

4. Τις διατάξεις του Υπουργείου Γεωργίας:

α) 160417/1180/8.7.80, β) 182447/3049/24.9.80

5. Την από 6.8.1991 πρόταση του δασονόμου Άργους Ι. Τουρή με
την οποία προτείνεται η κήρυξη της έκτασης που αναφέρεται στο θέμα
ως αναδασωτέας, αποφασίζουμε:

Κηρύσσουμε αναδασωτέα με σκοπό την επαναδημιουργία της δασι-
κής βλάστησης με φυσική αναγέννηση που καταστράφηκε από πυρκα-
γιά, τη δημόσια δασική έκταση εμβαδού εκατόν είκοσι έξι στρεμ. και
οκτακόσια εξήντα τετρ. μέτρα που βρίσκεται στη θέση Προφήτης Ηλίας
Κοινότητας Μύλων και προσδιορίζεται από τα στοιχεία Α, Β, Γ, Δ, Ε, Ζ,
Η, Θ, Ι, Κ, Λ, Μ, Ν, Ξ, Ο, Π, Α και έχει όρια:

Ανατολικά: Με δημόσια δασική έκταση.

Δυτικά: Με αγροτικό δρόμο.

Βόρεια: Με δημόσιες δασικές εκτάσεις και χορτολιβαδικές εκτάσεις.

Νότια: Με δημόσια δασική έκταση, όπως φαίνεται στο συνημμένο
διάγραμμα που αποτελεί αναπόσπαστο μέρος της απόφασης αυτής.

Η απόφαση αυτή να δημοσιευθεί στην Εφημερίδα της Κυβερνήσεως.

Ναύπλιο, 10 Φεβρουαρίου 1992

Η Νομάρχης
ΑΛ. ΒΑΚΑΛΟΓΛΟΥ

Αριθ. ΑΕ 188

(2)

Κήρυξη αναδασωτέας έκτασης 3,666 στρεμ. στη θέση Γκούμα κοινότητας Νεοχωρίου Ν. Αργολίδας.

Η ΝΟΜΑΡΧΗΣ ΑΡΓΟΛΙΔΑΣ

Έχοντας υπόψη:

1. Τις διατάξεις του Ν. 3200/55 περί διοικητικής αποκέντρωσης όπως τροποποιήθηκε και συμπληρώθηκε μεταγενέστερα με το Ν.Δ. 532/70.
2. Τις διατάξεις του άρθρου 117 παρ. 3 του Συντάγματος.
3. Τις διατάξεις του Ν. 998/79 «περί προστασίας των Δασών κ.λπ.» και ειδικότερα:
 - α) του άρθρου 41 παρ. 1, β) του άρθρου 38 παρ. 1,
4. Τις διαταγές του Υπουργείου Γεωργίας:
 - α) 160417/1180/8.7.80, β) 182447/3049/24.9.80
5. Την από 13.11.1991 πρόταση του δασονόμου Άργους Ι. Τουρής με την οποία προτείνεται η κήρυξη της έκτασης που αναφέρεται στο θέμα ως αναδασωτέας, αποφασίζουμε:

Κηρύσσουμε αναδασωτέα με σκοπό την επαναδημιουργία της δασικής βλάστησης με φυσική αναγέννηση που καταστράφηκε από πυρκαγιά, τη δημόσια δασική έκταση εμβαδού τρία στρεμ. και εξακόσια εξήντα έξη τετρ. μέτρα που βρίσκεται στη θέση Γκούμα Κοινότητας Νεοχωρίου και προσδιορίζεται από τα στοιχεία Α, Β, Γ, Δ, Α και έχει όρια:

Ανατολικά: Με αγρόκτημα.

Δυτικά: Με δημόσια δασική έκταση.

Βόρεια: Με αγρόκτημα.

Νότια: Με ρέμα, όπως φαίνεται στο συνημμένο διάγραμμα που αποτελεί αναπόσπαστο μέρος της απόφασης αυτής.

Η απόφαση αυτή να δημοσιευθεί στην Εφημερίδα της Κυβερνήσεως.

Ναύπλιο, 10 Φεβρουαρίου 1992

Η Νομάρχης
ΑΛ. ΒΑΚΑΛΟΓΛΟΥ

ΤΟΠΟΓΡΑΦΙΚΟ ΔΙΑΓΡΑΜΜΑ

που απεικονίζει την καεία Δημόσια Δασική Έκταση στη θέση ΓΚΟΥΜΑ, ΠΕΡΙΦΕΡΕΙΑΣ ΚΟΙΝΟΤΗΤΑΣ ΝΕΟΧΩΡΙΟΥ.

Εμβαδού: Α, Β, Γ, Δ, Α. = 3.666,00 m²

ΚΛΙΜΑΚΑ 1:1000

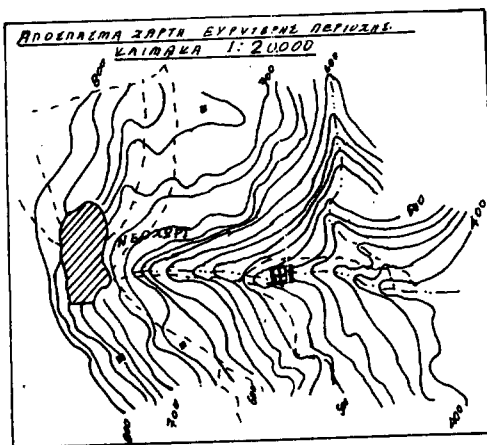
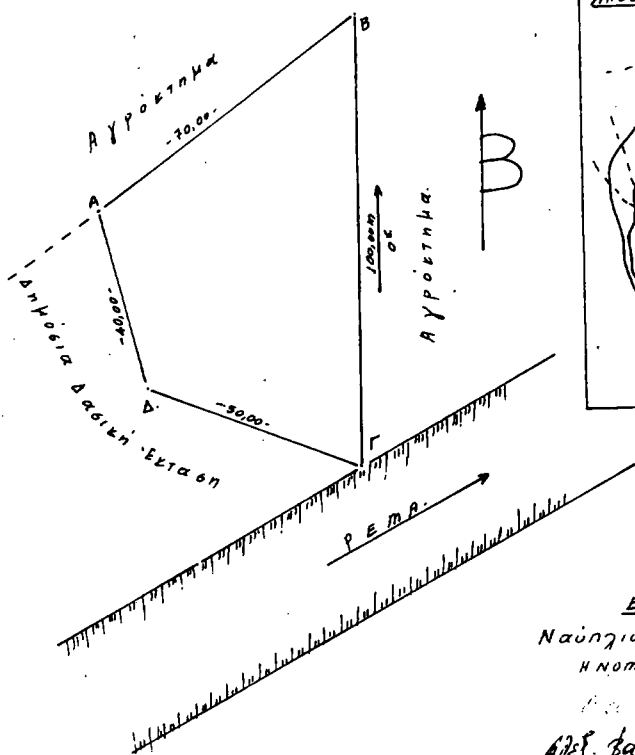

Συντάσσεται από τον υπ. αρ. ΑΕ 188/10-2-92 Απόφαση η Αρμολίδα |

ΕΘ-ΘΗ
Ναύπλιο 10-2-1992
Η ΝΟΜΑΡΧΗΣ

Αλέξ. Βασιλειάδης

ΕΘ-ΘΗ
Ναύπλιο 10-2-1992
Ο Δ/ντης Δασών

[Signature]

Άργος 13-11-1991
Ο Συντάκτης

ΙΩΑΝΝΗΣ ΤΟΥΡΗΣ
ΤΕΧΝΟΛΟΓΟΣ ΔΑΣΟΠΡΟΣΤΑΣΙΑΣ

Αριθ. ΑΕ 680

(3)

Κήρυξη αναδασωτέας έκτασης εμβαδού 9,800 στρεμ. στη θέση Φιέρη κοινότητας Λαχανιάς Νήσου Ρόδου Νομού Δωδεκανήσου.

Ο ΝΟΜΑΡΧΗΣ ΔΩΔΕΚΑΝΗΣΟΥ

Έχοντας υπόψη:

1. Τις διατάξεις του Ν. 3200/55 περί διοικητικής αποκέντρωσης όπως τροποποιήθηκε και συμπληρώθηκε μεταγενέστερα με το Ν.Δ. 532/70.
2. Τις διατάξεις του άρθρου 117 παρ. 3 του Συντάγματος.
3. Τις διατάξεις του Ν. 998/79 «περί προστασίας των Δασών κ.λπ.» και ειδικότερα:
 - α) του άρθρου 41 παρ. 1, β) του άρθρου 38 παρ. 1,
 4. Τις διαταγές του Υπουργείου Γεωργίας:
 - α) 160417/1180/8.7.80, β) 182447/3049/24.9.80
 5. Την έκθεση αυτοφίας και πρόταση του Τεχν. Δασ/νίας Παν. Σαχλού με την οποία προτείνεται η κήρυξη της έκτασης που αναφέρεται στο θέμα ως αναδασωτέας.
 6. Την αριθ. 498/31.1.1992 εισήγηση για κήρυξη δασικής έκτασης αναδασωτέας, αποφασίζουμε:

Κηρύσσουμε αναδασωτέα με σκοπό τη διατήρηση του χαρακτήρα της δασικής έκτασης και την αποκατάσταση της βλάστησης που καταστράφηκε από παράνομη εκχέρωση την περίοδο μηνός Απριλίου 1991 τη δημόσια δασική έκταση εμβαδού εννέα στρεμ. και οκτακοσίων τετρ. μέτρων (9,800 στρ.) τμήμα της Κ.Μ. 4.200 γαιών Λαχανιάς που βρίσκεται στη θέση Φιέρη Κοινότητας Λαχανιάς και προσδιορίζεται από τα στοιχεία (1, 2, 3, 4, 5, 6, 1) και έχει όρια:

- Ανατολικά: Με δασική έκταση.
- Δυτικά: Με αγροτικό δρόμο και συνέχεια δασική έκταση.
- Βόρεια: Με αγρό.
- Νότια: Με αγρό και συνέχεια παραλία, όπως φαίνεται στο συνημμένο διάγραμμα που αποτελεί αναπόσπαστο μέρος της απόφασης αυτής.

Η απόφαση αυτή να δημοσιευθεί στην Εφημερίδα της Κυβερνήσεως.

Ρόδος, 7 Φεβρουαρίου 1992

Ο Νομάρχης
ΓΕΩΡΓΙΟΣ ΧΑΡΑΛΑΜΠΟΠΟΥΛΟΣ

ΑΠΟΣΠΑΣΜΑ ΜΟΡΦΟΛΟΓΙΚΟΥ ΚΑΙ ΚΤΗΜΑΤΟΛΟΓΙΚΟΥ ΧΑΡΤΗ ΠΕΡΙΟΧΗΣ ΚΟΙΝ. ΛΑΧΑΝΙΑΣ ΡΟΔΟΥ

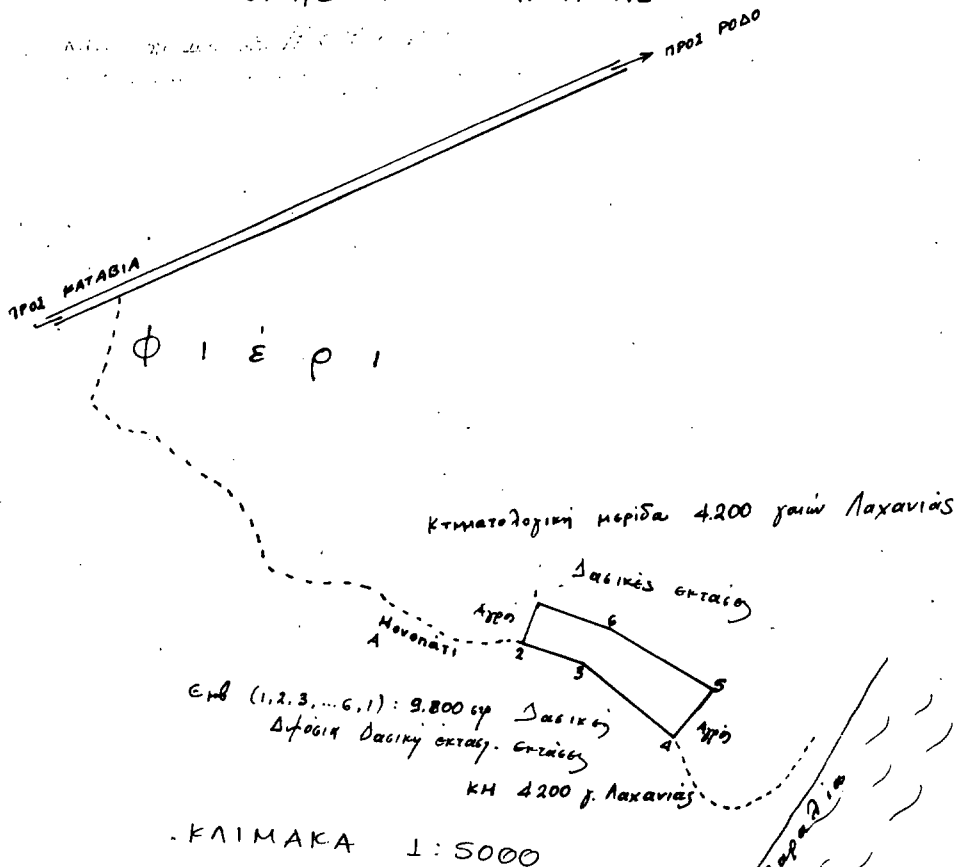

Ρόδος 5-12-91

Φ ο ύ ρ κ ε ς

ΑΠΑΛΛΟΤΡΙΩΣΕΙΣ ΑΝΑΚΟΙΝΩΣΕΙΣ

Αριθ. 183

(4)

Ειδοποίηση για παρακατάθεση αποζημίωσης αναγκαστικής απαλλοτριώσεως ακινήτων, για την βελτίωση επικινδύνων στροφών της οδού Άρτας - Κομμένου Ν. Άρτας.

Η ΠΡΟΕΔΡΟΣ Δ.Σ. ΤΜΗΜΑΤΟΣ ΝΟΜΑΡΧΙΑΚΟΥ ΤΑΜΕΙΟΥ

Σύμφωνα με τις διατάξεις των άρθρων 7 και 8 του Ν.Δ. 797/1971 «περί αναγκαστικών απαλλοτριώσεων» (ΦΕΚ 1/1.1.1971 τ.Α') πληροφρορούμε όσους:

α) Έχουν ή αξιώνουν δικαιώματα κυριότητας ή άλλα εμπράγματα δικαιώματα στα ακίνητα που απαλλοτριώθηκαν δυνάμει των αριθ. ΤΥ 2517/27.7.1990 (ΦΕΚ 450/28.8.1990 τ.Δ') και ΤΥ 3464/5.10.1990 (ΦΕΚ 589/22.10.1990 τ.Δ') αποφάσεων του Νομάρχη Άρτας, για τη βελτίωση επικινδύνων στροφών της οδού Άρτας - Κομμένου, έκτασης συνολικού εμβαδού 4.951,75 Μ², όπως αυτή φαίνεται στα Κτηματολογικά Διαγράμματα και Κτηματολογικούς Πίνακες που έχουν συνταχθεί, ελεγχθεί και θεωρηθεί από τη Δ/νση Τεχνικών Υπηρεσιών Ν. Άρτας.

β) Έχουν εγγράφει υποθήκη, ή έχουν επιβάλει κατάσχεση ή με οποιοδήποτε τρόπο διεκδικούν τα ακίνητα που απαλλοτριώθηκαν, ότι, η προσωρινή αποζημίωση που καθόρισε το Μονομελές Πρωτοδικείο Άρτας δυνάμει της αριθ. 171/21.6.1991 απόφασής του, για τα ακίνητα και τα τυχόν υπερκείμενα αυτών, όπως εμφανίζονται στα ανωτέρω Κτηματολογικά Διαγράμματα Κτηματολογικούς Πίνακες, έχει παρακατατεθεί στο Γραφείο Ταμείου Παρακαταθηκών και Δανείων Άρτας δυνάμει του αριθ. 12/3.2.1992 Χρηματικού Εντάλματος του Τμήματος Νομαρχιακού Ταμείου Άρτας, σε εξόφληση του οποίου εκδόθηκε η αριθ. Ξ-206051/6.2.1992 επιταγή αυτού και για το οποίο ποσό των δρχ. δώδεκα εκατομμυρίων επτακοσίων είκοσι οκτώ χιλιάδων τετρακοσίων δέκα επτά (12.728.417) εκδόθηκε το αριθ. 29811/7.2.1992 Γραμμάτιο Σύστασης Παρακαταθήκης του Γραφείου Ταμείου Παρακαταθηκών και Δανείων Άρτας.

Η αποζημίωση αυτή θα αποδοθεί στους δικαιούχους που θα αναγνωρισθούν σύμφωνα με το Νόμο.

Η ανακοίνωση αυτή να δημοσιευθεί στην Εφημερίδα της Κυβερνήσεως.

Άρτα, 7 Φεβρουαρίου 1992

Η Πρόεδρος Δ.Σ. - Νομάρχης Άρτας
ΑΓΑΘΗ ΓΙΑΠΡΟΥ - ΑΛΕΞΑΝΔΡΟΥ

Αριθ. ΤΥ. 529

(5)

Ειδοποίηση για την παρακατάθεση αποζημίωσης από αναγκαστική απαλλοτριώση στο Ν. Θεσ/νίκης.

Ο ΝΟΜΑΡΧΗΣ ΘΕΣΣΑΛΟΝΙΚΗΣ

Σύμφωνα με τις διατάξεις των άρθρων 7 και 8 του Ν.Δ. 797/1971 «περί αναγκαστικών απαλλοτριώσεων» πληροφρορούμε όλους όσους:

α) έχουν δικαιώματα κυριότητας ή άλλα εμπράγματα δικαιώματα

στα ακίνητα που απαλλοτριώθηκαν με την 489/28.9.84 απόφαση Νομάρχη Θεσ/νίκης (ΦΕΚ 552/84 τ.Δ') για διαπλάτυνση της Ε.Ο. Θεσ/νίκης - Σερρών Τμήμα Ξυλούπολη - Λαχανάς από χ.θ. 0+000 έως και χ.θ. 2+700,

β) έχουν γράφει υποθήκη ή έχουν επιβάλει κατάσχεση ή με οποιονδήποτε τρόπο διεκδικούν τα απαλλοτριωθέντα ακίνητα ότι η αποζημίωση που καθόρισε το Μονομελές Πρωτοδικείο Θεσ/νίκης με την 1618/86 απόφασή του για τα ακίνητα που περιέχονται στον κτηματολογικό πίνακα που συντάχθηκε στις 4.1.1989 και θεωρήθηκε από την Δ/νση Τεχν. Υπηρεσιών Ν. Θεσ/νίκης, έχει κατατεθεί στο Ταμείο Παρακαταθηκών και Δανείων (Υποκατάστημα Θεσ/νίκης) και έχει εκδοθεί το 5082/17.12.1991 γραμμάτιο σύστασης παρακαταθήκης για 13.050 δρχ.

Η αποζημίωση αυτή είναι αποδοτέα στους δικαιούχους που θα αναγνωρισθούν σύμφωνα με το Νόμο.

Η ανακοίνωση αυτή να δημοσιευθεί στην Εφημερίδα της Κυβερνήσεως.

Θεσσαλονίκη, 24 Ιανουαρίου 1992

Με εντολή Νομάρχη
Ο Προϊστάμενος
ΑΘΑΝΑΣΙΟΣ ΠΟΥΛΟΠΟΥΛΟΣ

Αριθ. ΤΥ. 714

(6)

Ειδοποίηση για την παρακατάθεση αποζημίωσης από αναγκαστική απαλλοτριώση στο Ν. Θεσ/νίκης.

Ο ΝΟΜΑΡΧΗΣ ΘΕΣΣΑΛΟΝΙΚΗΣ

Σύμφωνα με τις διατάξεις των άρθρων 7 και 8 του Ν.Δ. 797/1971 «περί αναγκαστικών απαλλοτριώσεων» πληροφρορούμε όλους όσους:

α) έχουν δικαιώματα κυριότητας ή άλλα εμπράγματα δικαιώματα στα ακίνητα που απαλλοτριώθηκαν με την 67/27.1.88 απόφαση Νομάρχη Θεσ/νίκης (ΦΕΚ 98/8.2.88 τ.Δ') για την κατασκευή του έργου: «Αποχέτευση μείζονος περιοχής Θεσ/νίκης (τμήμα ΙΙΙ),

β) έχουν γράφει υποθήκη ή έχουν επιβάλει κατάσχεση ή με οποιονδήποτε τρόπο διεκδικούν τα απαλλοτριωθέντα ακίνητα ότι η αποζημίωση που καθόρισε το Μονομελές Πρωτοδικείο Θεσ/νίκης με την 52/90 και 167/91 αποφάσεις του για τα ακίνητα που περιέχονται στον κτηματολογικό πίνακα που συντάχθηκε στις 12.8.1991 και θεωρήθηκε από την Δ/νση Τεχν. Υπηρεσιών Ν. Θεσ/νίκης, έχει κατατεθεί στο Ταμείο Παρακαταθηκών και Δανείων (Υποκατάστημα Θεσ/νίκης) και έχει εκδοθεί το 497952/12.1.1992 γραμμάτιο σύστασης παρακαταθήκης για 996.149 δρχ.

Η αποζημίωση αυτή είναι αποδοτέα στους δικαιούχους που θα αναγνωρισθούν σύμφωνα με το Νόμο.

Η ανακοίνωση αυτή να δημοσιευθεί στην Εφημερίδα της Κυβερνήσεως.

Θεσσαλονίκη, 29 Ιανουαρίου 1992

Με εντολή Νομάρχη
Ο Προϊστάμενος
ΑΘΑΝΑΣΙΟΣ ΠΟΥΛΟΠΟΥΛΟΣ

ΠΟΛΕΟΔΟΜΙΑ

ΑΠΟΦΑΣΕΙΣ

Αριθ. Χ 13134/91

(7)

Κατηγοριοποίηση και καθορισμός ορίων οικισμών Δροσιά, Αγραπιδιές, Κούμπερι, Μαυροχώρι (Πτέρη) Κοινότητας Δροσιάς επαρχίας Πάτρας, Ν. Αχαΐας.

Ο ΝΟΜΑΡΧΗΣ ΑΧΑΪΑΣ

Έχοντα υπόψη:

1. Την από 24.4.85 (ΦΕΚ 181Δ/3.5.85) «περί τρόπου καθορισμού ορίων οικισμών της χώρας μέχρι 2.000 κατοίκους, κατηγορίας αυτών και καθορισμού όρων και περιορισμών δόμησής τους».

2. Το από 14.2.87 Π.Δ. (ΦΕΚ 133Δ/23.2.87) που αφορά τροποποίηση, των από 24.4.85 «Τρόπος καθορισμού ορίων οικισμών της χώρας μέχρι 2.000 κατ. κατηγορίας αυτών και καθορισμός όρων και περιορισμών δόμησής τους» (ΦΕΚ 181Δ) και από 20.8.85 «Πολεοδομική και επέκταση οικισμών της χώρας μέχρι 2.000 κατοίκους και τροποποίηση του από 24.4.85 Π.Δ/τος ΦΕΚ 414/Δ».

3. Τα πληθυσμιακά στοιχεία της τελευταίας απογραφής του Κράτους της ΕΣΥΕ.

4. Τη μελέτη σχεδιασμού ανοικτών πόλεων που εκπονήθηκε από ομάδα μελετητών που έκανε προτάσεις για την οριοθέτηση, κατηγοριοποίηση κ.λπ. των οικισμών του Ν. Αχαΐας σύμφωνα με τις προδιαγραφές του ΥΠΕΧΩΔΕ.

5. Την υπ' αρ. 18/22.11.91 γνωμοδότηση του Συμβουλίου Χ.Ο.Π. του Ν. Αχαΐας, αποφασίζουμε:

1. Την κατηγοριοποίηση των οικισμών Δροσιά, Αγραπιδιές, Κούμπερι, Μαυροχώρι Κοιν. Δροσιάς όπως παρακάτω:

– θέση στο χώρο, (Α3) Μή περιαστικοί, μη παραλιακοί, μη τουριστικοί

– Βαθμό προστασίας: (Β3) Αδιάφοροι

– Δυναμικότητα: (Γ1) Δυναμικοί Δροσιά, Αγραπιδιές

(Γ2) Στάσιμοι (Κούμπερι - Μαυροχώρι (Πτέρη))

– Βαθμός διασποράς: (Δ1) Συνεκτικοί Δροσιά, Κούμπερι, Μαυροχώρι (Πτέρη)

(Δ2) Διάσπαρτος Αγραπιδιές

– Μέγεθος: (Ε2) Μεσαίοι Δροσιά, Αγραπιδιές

(Ε1) Μικροί Κούμπερι, Μαυροχώρι (Πτέρη).

2. Καθορίζουμε τα όρια του οικισμού όπως αυτά φαίνονται στο διάγραμμα του οικισμού σε κλίμακα 1:5000 που συνοδεύει την απόφαση που φέρει την σφραγίδα του ΣΧΟΠ.

3. Εντός των ορίων των οικισμών ισχύουν οι γενικοί όροι δόμησης που προβλέπονται από το Π.Δ. ΦΕΚ 181Δ/3.5.85 όπως τροποποιήθηκε με το από 14.2.87 Π.Δ. ΦΕΚ Δ/23.2.87 και για τους οικισμούς Δροσιά, Κούμπερι αρτιότητα γηπέδου 500 τ.μ. για Πτέρη 600 τ.μ. και Αγραπιδιές 800 τ.μ.

4. Κατά παρέκκλιση εντός των ορίων του οικισμού θεωρούνται άρτια τα οικοπέδα με όποιο εμβαδόν είχαν στις 3.5.85 ημέρα δημοσίευσης του από 24.4.85 Π.Δ/τος.

5. α) Πριν από οποιαδήποτε κατάτμηση οικοπέδων εντός των ορίων του οικισμού θα πρέπει να θεωρείται το σχετικό τοπογραφικό διάγραμμα από το Τμήμα Πολεοδομίας και Π.Ε. της Νομαρχίας ώστε να εξασφαλίζεται η συνέχεια των υπάρχοντων κοινοχρήστων χώρων και η δημιουργία νέων κοινοχρήστων χώρων σύμφωνα με τα οριζόμενα στις διατάξεις της παρ. 1 του άρθρου 6 του από 24.4.1985 Δ/τος όπως αυτό τροποποιήθηκε με το από 14.2.87 Π.Δ/γμα (ΦΕΚ 133Δ/23.2.87).

β) Να εξασφαλίζεται οπωσδήποτε η συνέχεια των υφισταμένων ή εγκεκριμένων δρόμων του οικισμού.

Να εξασφαλίζεται η μη ένταξη σε δασικές περιοχές με τη χορήγηση βεβαίωσης από την αρμόδια υπηρεσία.

Κατά τα λοιπά ισχύουν τα οριζόμενα στο Δ/γμα της 24.4.85 (ΦΕΚ 181Δ/3.5.85) όπως τροποποιήθηκε με το από 14.2.87 Π.Δ. (ΦΕΚ 133Δ/23.2.87).

Η απόφαση αυτή με τα διαγράμματα που τη συνοδεύουν να δημοσιευθούν στην Εφημερίδα της Κυβερνήσεως.

Πάτρα, 28 Ιανουαρίου 1992

Ο Νομάρχης
ΝΙΚ. ΤΑΓΑΡΗΣ

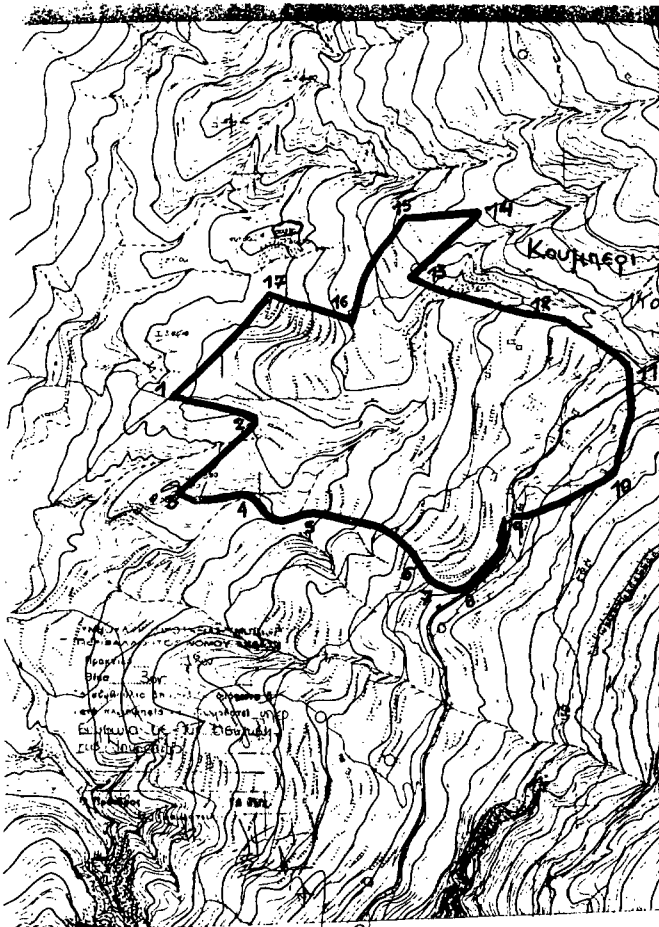

ΚΟΥΜΠΕΡΙ : 1: Συμβολή μονοπατιών • 2: Τμήτο ισοψούς αρνητικού απορροής • 3: Κορυφή λόφου • 4: Τμήτο ισοψούς, κορυφώνος απορροής • 5: Άκρη αναβολών • 5-6: Γραμμή που ορίζεται από άκρες αναβολών • 6: Εξωτερική γωνία υψόμετος • 7: Συμβολή μονοπατιών • 8: Κατάληξη μονοπατιών σε δρόμο • 9: Τμήτο δρόμου και εσωτερική γωνία υψόμετος • 10,11,12: Εξωτερικές γωνίες υψόμετος • 13: Ακόνι • 14: Συμβολή μονοπατιών • 15: Άκρη αναβολών • 16-17: Γραμμή που ορίζεται από άκρες αναβολών • 17: Άκρη αναβολών.

ΣΥΜΒΟΛΗ ΜΟΝΟΠΑΤΙΩΝ
ΠΡΟΣΩΡΙΝΟ ΣΧΕΔΙΟ
Το σχέδιο αυτό είναι
πρακτικό του συντάκτη
Παύλου
Γραμμάκης

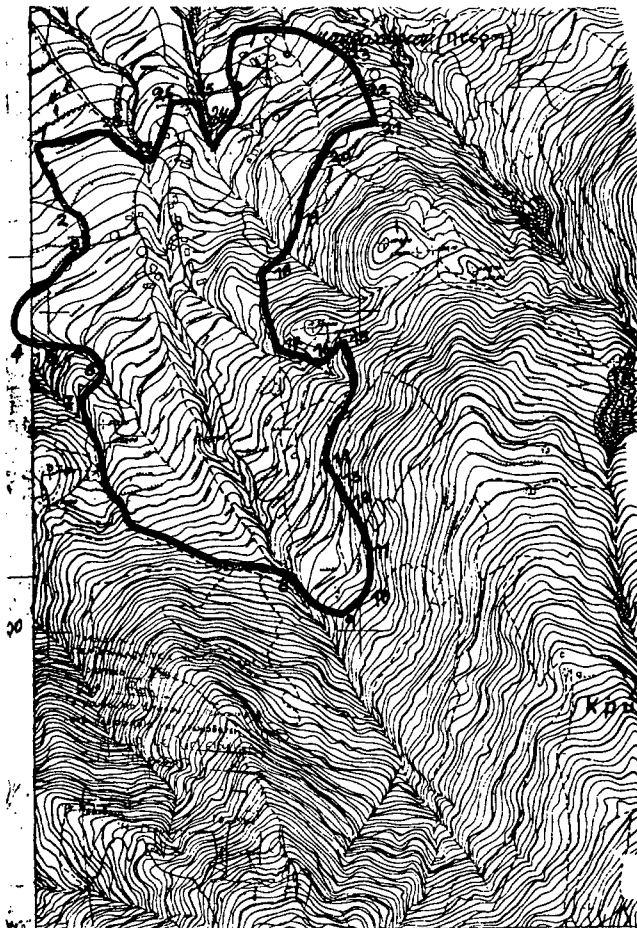

ΝΟΜΟΣ ΑΧΑΪΑΣ
ΟΙΚΙΣΜΟΣ : ΜΑΓΡΟΧΩΡΙ (ΠΤΕΡΗ)

ΥΠΟΜΝΗΜΑ

- (χωρ. ο.π.α)
- (χωρ. υψόμετος)
- (υψόμετος)

1,2,3: Συμβολή μονοπατιών • 5,6: Τμήτ μονοπατιού και ίχνους απορροής • 7: Συμβολή μονοπατιών • 8: Τμήτ μονοπατιού και ίχνους απορροής • 9-10: Άκρη και τέλος του ίδιου αναβολών • 11,12,13: Άκρες αναβολών • 14: Άκρη αναβολών και ενήθη μονοπατιού μετά σε μικρό υψόμετο • 15,16,17,18,19,20: Συμβολή μονοπατιών • 21: Τμήτ μονοπατιού με όριο 50μ. από χείμαρρο • 22,23: Τμήτο υψόμετος 50μ. από χείμαρρο • 24: Τμήτο κοίτης ρυακίου και μονοπατιού • 25: Τμήτο της αρθροειδούς αναβολών στο ρυακί • 26: Άκρη αναβολών • 27: Τμήτο κοίτης ρέματας και δρόμο • 28: κατάληξη μονοπατιού στο δρόμο.

ΣΥΜΒΟΛΗ ΜΟΝΟΠΑΤΙΩΝ
ΠΡΟΣΩΡΙΝΟ ΣΧΕΔΙΟ
Το σχέδιο αυτό είναι
πρακτικό του συντάκτη
Παύλου
Γραμμάκης

ΟΡΘΟΓΩΝΙΟ ΣΧΕΔΙΟ

Αριθμός, 1921/1922
Π. 1.1
ΚΑ 15000
Μητρώο



ΔΡΟΣΙΑ: 4, 2, 3, 4, 5, 6, 7, 8, 9: Εξωτερική γωνία υψομέτρων •
 9-10: Παράλληλη σε απόσταση 50μ. στο ρέμμα • 10-11: Δρόμος
 προς Σπυριδάρι • 11-12: Παράλληλη σε απόσταση 50μ. στο
 ρέμμα μέχρι τη στροφή του δρόμου • 12: Εξωτερική γωνία
 Παλαιόκωστα • 13: Εκκλιμακωτή Αγ. Κερύνη • 14: Ξυλόδεξα
 Αναστάσιου Δελφίνου • 15: Εξωτερική γωνία Παλαιόκωστα
 • 16: Εξωτερική γωνία Δελφίνου Αδωνίου • 17: Τομή ορίων
 100μ. από νεκροταφείο και δρόμο • 17-18: Δρόμο 100μ. από
 νεκροταφείο • 19: Εξωτερική γωνία Κασάρα Κιλίκου •
 20: Εξωτερική γωνία Παλαιόκωστα Βραδίων.

ΕΠΙΧΕΙΡΗΣΗ ΓΕΩΓΡΑΦΙΚΗΣ ΟΡΘΟΓΩΝΙΑΣ
 ΠΕΡΙΛΗΠΤΙΚΟΣ ΜΗΝΟΥ ΚΑΔΕΣ
 Το κείμενο αποτελεί το
 1921 έκδοσιν
 κεντρικού του εμβολίου
 Πάτρα 22.11.21
 Γεωμετρική

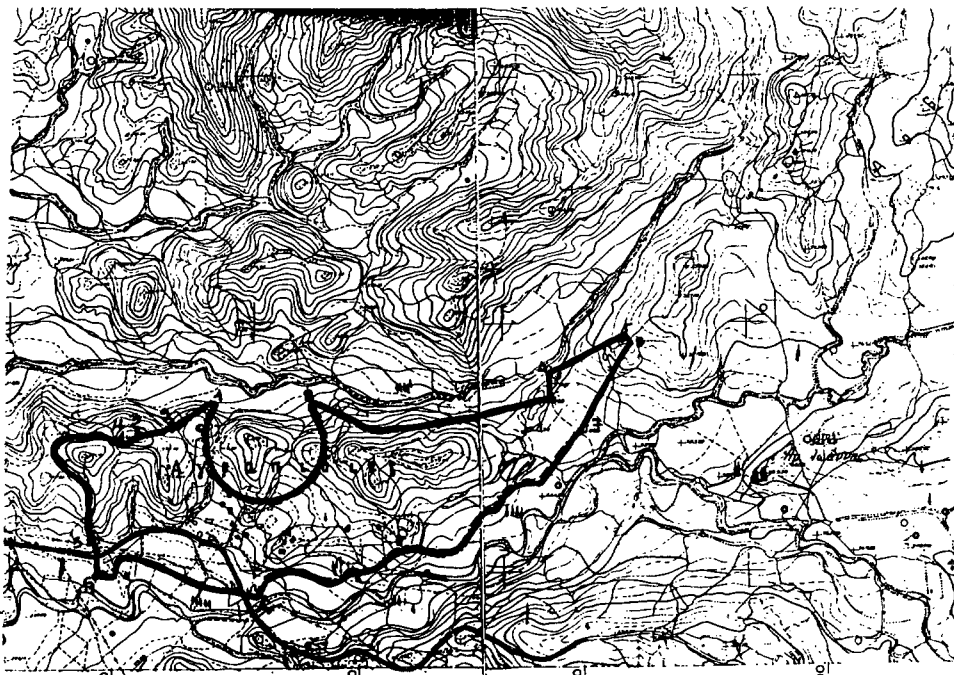

ΥΨΗΜΕΤΡΙΑ: 1: Τομή ορίων 50μ. από ποταμό και 50μ. από
 νεκροταφείο • 2: Σημείο μονοπατιών • 3: Κορυφή Λαζίκου • 4:
 Σημείο μονοπατιών • 4-5: Μονοπάτι • 5: Σημείο της ΔΕΗ
 επί του μονοπατιού • 6: Κορυφή σιωνόου και αγιό ορίων 50μ.
 από ρέμμα • 7: Εξωτερική γωνία υψομέτρων • 8: Τομή ορίων
 50μ. από ρέμμα και 200μ. από το κέντρο του σιωνόου • 9, 10:
 Εξωτερική γωνία υψομέτρων • 11: Τομή ορίων 50μ. από ρέμμα
 και 200μ. από το κέντρο του σιωνόου.

ΕΠΙΧΕΙΡΗΣΗ ΓΕΩΓΡΑΦΙΚΗΣ ΟΡΘΟΓΩΝΙΑΣ
 ΠΕΡΙΛΗΠΤΙΚΟΣ ΜΗΝΟΥ ΚΑΔΕΣ
 Το κείμενο αποτελεί το
 1921 έκδοσιν
 κεντρικού του εμβολίου
 Πάτρα 22.11.21
 Γεωμετρική

ΕΠΙΧΕΙΡΗΣΗ ΓΕΩΓΡΑΦΙΚΗΣ ΟΡΘΟΓΩΝΙΑΣ
 ΠΕΡΙΛΗΠΤΙΚΟΣ ΜΗΝΟΥ ΚΑΔΕΣ
 Το κείμενο αποτελεί το
 1921 έκδοσιν
 κεντρικού του εμβολίου
 Πάτρα 22.11.21
 Γεωμετρική