



ΕΦΗΜΕΡΙΣ ΤΗΣ ΚΥΒΕΡΝΗΣΕΩΣ

ΤΗΣ ΕΛΛΗΝΙΚΗΣ ΔΗΜΟΚΡΑΤΙΑΣ

ΑΘΗΝΑ
7 ΙΟΥΛΙΟΥ 1992

ΤΕΥΧΟΣ ΤΕΤΑΡΤΟ

ΑΡΙΘΜΟΣ ΦΥΛΛΟΥ
662

ΠΕΡΙΕΧΟΜΕΝΑ

ΑΝΑΔΑΣΩΣΕΙΣ

ΑΠΟΦΑΣΕΙΣ

Κήρυξη ως αναδασωτίας εκτάσεως 1188 τ.μ. στη θέση «Σκάλα - Θήτι» του Δήμου Κορωπίου του Νομού Αττικής. 1

ΠΟΛΕΟΔΟΜΙΑ

ΑΠΟΦΑΣΕΙΣ

Ανάκληση της αριθ. Χ 2174/2.3.1992 απόφαση τροποποίησης Ρυμοτομικού Σχεδίου Δ. Πάτρας Ν. Αχαΐας. 2
Έγκριση οικοπέδου της Ιταλικής Αρχαιολογικής Σχολής ως κοινωφελούς χώρου. 3

ΑΝΑΚΟΙΝΩΣΕΙΣ

Παρακατάθεση αποζημίωσης λόγω ρυμοτομίας και προσκύρωσης έκτασης στον Δήμο Περιστερίου. 4

Διορθώσεις Σφαλμάτων

Διόρθωση σφάλματος στην 1035628/28/8/0010/5.5.1992 κοινή Πράξη Υπουργών Οικονομικών και ΠΕΧΩΔΕ. 5

ΑΝΑΔΑΣΩΣΕΙΣ

ΑΠΟΦΑΣΕΙΣ

Αριθ. 387 (1)
Κήρυξη ως αναδασωτίας εκτάσεως 1188 τ.μ. στη θέση «Σκάλα - Θήτι» του Δήμου Κορωπίου του Νομού Αττικής.

Ο ΝΟΜΑΡΧΗΣ ΑΝΑΤΟΛΙΚΗΣ ΑΤΤΙΚΗΣ

Έχοντας υπόψη:

1. Τις διατάξεις του Ν. 3200/55 περί διοικητικής αποκεντρώσεως,

όπως τροποποιήθηκε και συμπληρώθηκε μεταγενέστερα με το Ν.Δ. 532/70.

2. Τις διατάξεις του Ν.Δ. 1147/1972 «περί Διοικήσεως μείζονος Πρωτευούσης» σε συνδυασμό με τις όμοιες του 711/72 Β.Δ.

3. Τις διατάξεις της παρ. 3 του άρθρου 117 του Συντάγματος.

4. Τις διατάξεις του Ν. 998/79 «περί προστασίας των δασών και των δασικών εν γένει εκτάσεων της Χώρας» και ειδικότερα:

α) του άρθρου 41 παρ. 1, β) του άρθρου 38 παρ. 1,

4. Τις διαταγές του Υπουργείου Γεωργίας:

α) 160417/1180/8.7.80, β) 182447/3049/24.9.80

6. Την αριθ. 6688/19.12.91 πρόταση του δασαρχείου Πεντέλης σχετικά με την κήρυξη ως αναδασωτίας, της αναφερομένης στο θέμα εκτάσεως, αποφασίζουμε:

Κηρύσσουμε αναδασωτία ώστε να αποκλεισθεί η διάθεσή της για άλλο προορισμό τη δημόσια δασική έκταση, εμβαδού χιλίων εκατόν ογδόντα οκτώ (1188) τετραγ. μέτρων, που βρίσκεται στη θέση «Σκάλα - Θήτι» περιφέρειας Δήμου Κορωπίου Ν. Αττικής, με σκοπό τη διατήρηση του χαρακτήρα της δασικής εκτάσεως της οποίας η δασική βλάστηση, που αποτελείτο από πουνάρια, σχίνα και αφάνες καταστράφηκε με παράνομη εκχέρσωση, ρίψη μπάζων και κατασκευή μανδρότοιχου από μεπτόν σε δύο πλευρές (Νότια και Ανατολικά), και προσδιορίζεται από τα στοιχεία Α-Β-Γ-Δ-Α όπως φαίνονται στο συνημμένο διάγραμμα το οποίο αποτελεί αναπόσπαστο μέρος της αποφάσεως αυτής και έχει όρια:

Ανατολικά: Με δρόμο και πέραν αυτού με δημόσια δασική έκταση

Δυτικά: Με δημόσια δασική έκταση

Βόρεια: Ομοίως

Νότια: Ομοίως

Η απόφαση αυτή να δημοσιευθεί στην Εφημερίδα της Κυβερνήσεως.

Αγία Παρασκευή, 22 Μαΐου 1992

Ο Νομάρχης
ΕΥΑΓ. ΧΑΡΑΛΑΜΠΙΔΗΣ

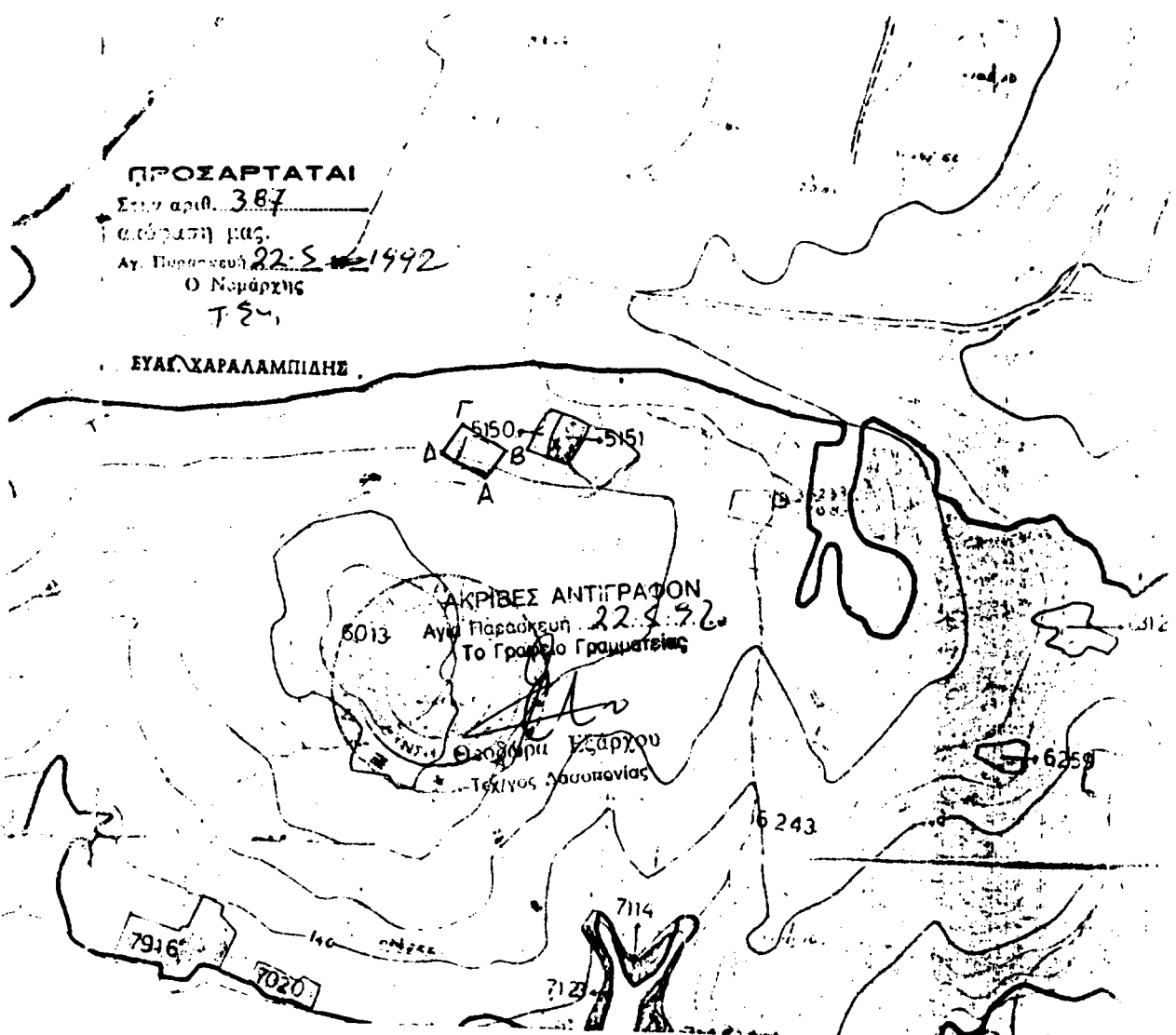

ΥΠΟΜΝΗΜΑ

Πλ. αριθ.: 6466/3
 Κλίμακα 1:5000
 Σελ.: 26111Α-ΣΗΤ1
 Τ.Α. ΔΕΛΦΙΝΙΣΤ
 Ημερ. 5 Σεπ. 1991
 Δ. Χαλαραλάμπιδες

Δ. Χαλαραλάμπιδες
 Τεχνολογία Δασοπονίας

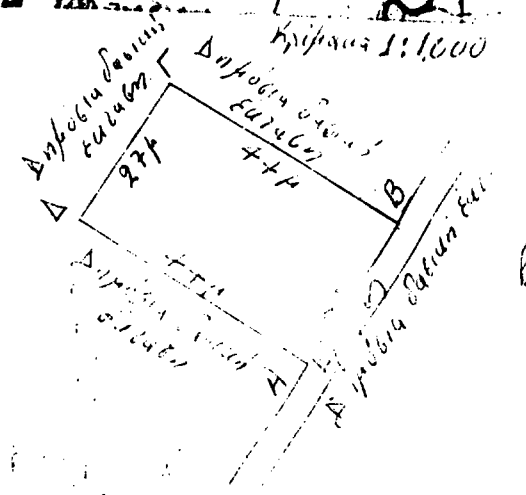

7/1

ΑΠΟΦΑΣΕΙΣ

Αριθ. Χ Οικ. 6594

(2)

Ανάκληση της αριθ. Χ 2174/2.3.1992 απόφαση τροποποίησης Ρυμοτομικού Σχεδίου Δ. Πάτρας Ν. Αχαΐας.

Ο ΝΟΜΑΡΧΗΣ ΑΧΑΪΑΣ

Έχοντας υπόψη:

1. Το Ν.Δ. 17.7.1923 «περί σχεδίων πόλεων και κωμών του Κράτους (ΦΕΚ 228 Α/1923) όπως μεταγενέστερα τροποποιήθηκαν και συμπληρώθηκαν και ειδικότερα τα άρθρα 9 και 29 και β) της παρ. 2 του άρθρου 4 του Ν. 622/1977.
2. Το Α.Ν. 314/1968 (ΦΕΚ 47/Α) όπως τροποποιήθηκαν και συμπληρώθηκαν με τα υπ' αριθ. 1018/71 Ν. Δ/γμα (ΦΕΚ 220/Α) και με την παρ. 3 του άρθρου 34 του Ν. 1577/85 (ΦΕΚ 219/Α).
3. Τις διατάξεις του με αρ. 183/1986 Π.Δ/τος (ΦΕΚ 70/Α) και ειδικότερα το άρθρο 1 παρ. 1.
4. Την υπ' αριθ. Χ 2174/2.3.1992 απόφασή μας.
5. Το με αρ. Η 2665/29.5.92 έγγραφο της Δ/σης Τεχνικών Υπηρεσιών της Νομαρχίας Αχαΐας που μας γνωρίζει ότι όταν είχε ζητήσει τον χαρακτηρισμό του Ο.Τ. 1436 για χώρο ανέγερση σχολείου δεν ήταν σε γνώση της υπ' αριθ. 724/10.12.91 απόφαση του Δ.Σ. Πατρών που εγκρίνει το 1435 Ο.Τ για χώρο σχολείου καθώς και τα νεώτερα στοιχεία ότι γειτνιάζει με ιδιοκτησία του Δημοσίου κ.λπ. κρίνει καταλληλότερο το Ο.Τ. 1435 και ζητά τον χαρακτηρισμό του ως χώρο σχολείου.
6. Την με αρ. πρωτ. Χ 6286/4.6.92 αίτηση των παροδίων ιδιοκτητών του Ο.Τ. 1436 και τους λόγους που αναφέρονται σε αυτήν τους οποίους κρίνουμε ορθούς και βάσιμους διότι δεν τηρήθηκε η νόμιμη διαδικασία καθόσον δεν έλαβαν γνώση οι παρόδιοι της τροποποίησης του Ο.Τ. 1436.

7. Το γεγονός ότι οι παρόδιοι το 1436 Ο.Τ. έχουν συμμετάσχει στην δημιουργία της πλατείας με την παραχώρηση σε κοινή χρήση 20μετρης λωρίδας με συμβολαιογραφικές πράξεις μεταγεγραμμένες νομίμως και με δεδομένα τα πιο πάνω ότι μπροστά από τις ιδιοκτησίες των υπάρχει Κ.Χ. εξεδώθηκαν οικοδομικές άδειες, αποφασίζουμε:

Άρθρο 1

Ανακαλούμε την με αρ. 13/1992 και αρ. πρωτ. Χ 2174/2.3.92 προηγούμενη απόφασή μας με την οποία τροποποιήθηκε το Ο.Τ. 1436 σαν χώρο σχολείου για τους λόγους που αναφέρονται στο έγγραφο Η 2665/29.5.92 της Δ.Τ.Υ Ν. Αχαΐας.

Άρθρο 2

Για το Ο.Τ. 1436 του Ρυμ. Σχεδίου Δήμου Πάτρας ισχύει το προηγούμενο (αρχικό) καθεστώς και παραμένει χώρος πρασίνου όπως ορίζει το Π.Δ. από 15.4.72 ΦΕΚ 97Δ/3.5.72 και όπως επανακυρήχθηκε με το από 11.3.83 Π.Δ. ΦΕΚ 158/17.5.83.

Άρθρο 3

Η παρούσα απόφαση μαζί με το τοπογραφικό διάγραμμα σε κλίμακα 1:500 να αναρτηθεί στον πίνακα των ανακοινώσεων του τμήματος Πολεοδομίας από την ημέρα της υπογραφής της και για 15 ημέρες.

Άρθρο 4

Η ισχύς της παρούσης απόφασης αρχίζει από την ημέρα δημοσίευσής στην Εφημερίδα της Κυβερνήσεως.

Πάτρα, 5 Ιουνίου 1992

Ο Νομάρχης
ΝΙΚΟΛΑΟΣ ΤΑΓΑΡΗΣ

46	47	48
56	57	58

ΑΠΟΦΑΣΗ ΑΝΑΚΛΗΣΗΣ ΥΠ. ΑΡ. Χ. 2174/2-3-92
ΝΟΜΑΡΧΙΑ ΑΧΑΪΑΣ ΠΟΥ
ΑΝΑΚΑΛΕΙ ΤΗΝ ΥΠ. ΑΡ. Χ. 2174/2-3-92
ΑΠΟΦΑΣΗ ΤΟΥ ΠΕΡΙ ΤΡΟΠΟΠΟΙΗΣΗΣ
ΡΥΘΜΟΤΟΜΙΚΟΥ ΣΧΕΔΙΟΥ ΕΘΕΣΤΡΕΜΗ
(ΟΕΚ 97Δ/1972)

ΕΠΙΧΕΙΡΗΣΙΑΚΟ ΠΡΟΓΡΑΜΜΑ
ΠΡΟΓΡΑΜΜΑ ΚΑΤΑΣΤΑΣΗΣ
ΕΡΓΩΝ ΚΑΤΑΣΤΑΣΗΣ
ΕΡΓΩΝ ΚΑΤΑΣΤΑΣΗΣ

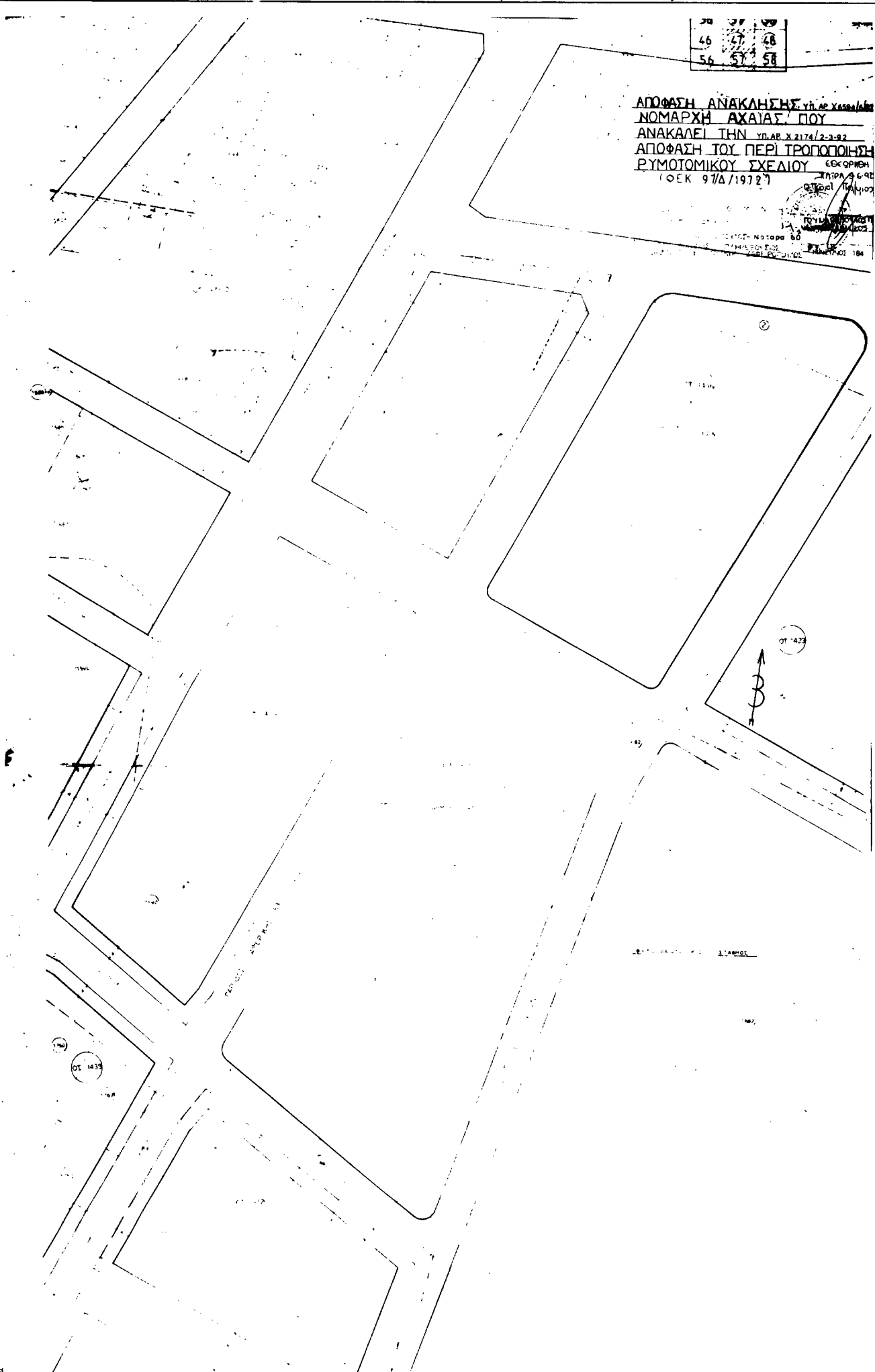

Αριθ. 4460

(3)

Έγκριση οικοπέδου της Ιταλικής Αρχαιολογικής Σχολής ως κοινωφελούς χώρου.

Ο ΝΟΜΑΡΧΗΣ ΗΡΑΚΛΕΙΟΥ

Έχοντας υπόψη:

1. Την από 12.2.92 με αρ. πρωτ. 1127 αίτηση για χαρακτηρισμό οικοπέδου της Ιταλικής Αρχαιολογικής Σχολής ως κοινωφελούς χώρου και καθορισμό σ.δ αυξημένου και το με αρ. πρωτ. 5979/5.8.91 διαβιβαστικό του Π.Γ. Μοιρών με το οποίο διεβιβάσθη η από 1.7.91 αίτηση της Ιταλικής Αρχαιολογικής Σχολής.

2. Την με αρ. 327/1/18.11.91 έγκριση παρέκκλισης από τους όρους δόμησης της υπό ανέγερση κτιρίου της Ιταλικής Αρχαιολογικής Σχολής στους Αγ. Δέκα της Εφορείας Βυζαντινών Αρχ/των.

3. Το από 02.5.85 Π.Δ. ΦΕΚ 414 δ και ειδικά η παρ. 3 άρθρο 2 αυτού.

4. Το από 24.4.85 ΦΕΚ 181 Δ' και ειδικά της περίπτωσης δ της παρ. 2 του άρθρου αυτού.

5. Την με αρ. πρωτ. 5979/91/6.5.92 απόφαση του ΣΧΟΠ.

6. Τον Ν. 1337/83 περί επέκτασης πολεοδομικών σχεδίων οικιστικής ανάπτυξης και ειδικά το άρθρο 26 αυτού, όπως τροποποιήθηκε με τον Ν. 1512/85.

7. Την εγκύκλιο 20/23.3.85, αρ. πρωτ. 6087/296 του ΥΠΕΧΩΔΕ και ειδικά την παρ. 13 αυτής με παρατηρήσεις επί του Ν. 1512/85 ΦΕΚ 4Α/11.1.85.

Και επειδή με βάση την προαναφερθείσα κείμενη νομοθεσία επιτρέπεται ο χαρακτηρισμός οικοπέδου ως κοινωφελούς εντός οικισμού και η χρήση αυξημένου σ.δ 0,8 υπάρχει δε η σχετική σύμφωνη γνώμη της Εφορείας Βυζαντινών Αρχ/των και επειδή σύμφωνα με την τεχνική έκθεση το κτίριο θα καλύπτει τις ανάγκες της Ιταλικής Αρχαιολογικής Σχολής στην περιοχή Γορτύνης Φαιστού με δωμάτια φιλοξενίας καθηγητών ειδικευμένου προσωπικού, κατοικία φύλακα, βιβλιοθήκες, γραφεία, αποθηκευτικούς χώρους και εκθεσιακούς χώρους που θεωρούνται κοινωφελείς χώροι, αποφασίζουμε:

Την έγκριση του καθορισμού του χώρου του οικοπέδου της Ιταλικής Αρχαιολογικής Σχολής στους Αγ. Δέκα εμβαδού 1443,50 τ.μ. όπως φαίνεται στο τοπογραφικό διάγραμμα σε κλ. 1:200 το υπογεγραμμένο από τον Μητ/κό Κων/νο Γκολιόπουλο κοινωφελούς για την ανέγερση της Ιταλικής Αρχ/κής Σχολής που θα εξυπηρετεί τις ανάγκες της σχετικά με τον αρχαιολογικό τόπο της περιοχής Γορτύνης Φαιστού, και την χρήση αυξημένου σδ 0,8 αρ. ορόφων 2 με υπόγειο, ΜΑΧ ύψους 9,00 μ. (κεκλιμένη ή επίπεδη στέγη) και πλαγίων αποστάσεων 0/270/3,10/6,50 όπως φαίνεται στο συνημμένο διάγραμμα κάλυψης το υπογεγραμμένο από τον Γκολιόπουλο Πολ. Μηχανικό.

Η παρούσα απόφαση να δημοσιευθεί στην Εφημερίδα της Κυβερνήσεως.

Ηράκλειο, 5 Ιουνίου 1992

Ο Νομάρχης
ΣΤΡΑΤΟΣ ΠΑΠΑΔΑΚΗΣ

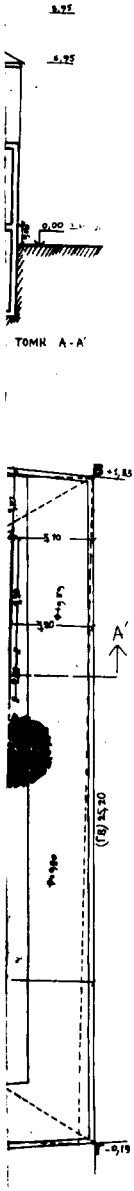

ΕΜΒΑΔΟΝ ΟΙΚΟΔΟΜΟΥ
 $(ΑΒΓΔΑ) = (ΑΒ) \cdot (ΒΓ) = ((70.20 \cdot 37.20 \cdot 20 + 122.90) \cdot 1)$
 $((65.90 \cdot 40.70 + 16.60 \cdot 8.60)) \cdot 7 = 1442.50 \text{ μ}^2$

ΒΕΛΙΟΤΗΤΑ ΟΙΚΟΔΟΜΗΣΙΜΟΤΗΤΑ
 Πλάτος (Αβ) = 33.20 > 15μ.
 Ύψος > 2.5μ.
 Επιπέδωση 1442.50 > 1000μ.
 Η το οικόδομο (ΑΒΓΔΑ) είναι εφίο και οικόδομος

ΚΑΤΕΡΕΠΟΜΕΝΑ ΣΤΟΙΧΕΙΑ ΔΟΜΗΣΗΣ
 Πύξυς 24.4.85 (ΟΕΚ 181 Α'), ομκ τροκοειδής με το ορό
 19.4.87 Π. 6/ΥΠΕ (ΟΕΚ 133 Α').

Πλάτος κρήνης: 70μ. Μεγίστη καλυπτόμενη επιφάνεια
 Πύξυς 24.4.85: 0.70μ 1442.50 + 1010.45 μ.
 Πλάτος 8.00 + 1.6. + 8.00μ ομκ 1443.50 = 1154.00 μ.
 Πλάτος 2.00μ
 Πλάτος 7.00 με εσωτερικό κλίμακας 7.00 με εσωτερικό (στο ορόπ. οροφή εφ.)
 Πλάτος 2.40μ (βοηθητικός πλάτος 2.20μ)

Πλάτος από όρο οικόδομου: 2.50μ.
 Πλάτος από οροφών οικόδομου: 2.50μ.
 Η το κλίμα βήν ορίζεται με το κλίμα και κίμα ορία του
 οικόδομου.

ΑΝΑΠΟΤΕΛΕΣΜΑΤΑ ΣΤΟΙΧΕΙΑ ΔΟΜΗΣΗΣ
 Καλυπτόμενη + κτίριο α + κτίριο β =
 $(70.20) \cdot (37.14.60) + ((7.7) \cdot ((8 \cdot 14.80) +$
 $(9.50 \cdot 22.70) + ((22.70 \cdot 1.60) / 2)) = 474.61 < 1010.45 \mu^2$
 Συνολικό: 474.61 κτίριο.
 Καλυπτόμενη:
 Πλάτος οροφ ή κλίμα ή εσωτερικό ((2.50 \cdot 14.80) + (2.7))
 Πλάτος οροφ: 474.61 - 37.00 - 14.00 = 423.61 μ.
 Πλάτος οροφ ή κλίμα ή εσωτερικό ((2.00 \cdot 3.00)
 Πλάτος οροφ: 474.61 - 6.00 = 468.61 μ.
 Συνολικό 423.61 + 468.61 = 892.22 = 1154.00 μ.
 Πλάτος οροφ
 Πλάτος οροφ - ελεύθερο πλάτος 5.00 > 2.20μ.
 Πλάτος 2.90 > 2.40μ.
 Πλάτος 2.90 > 2.40μ.
 Πλάτος πλάτος από την στήλη του ελεύθερου 6.95 < 7.00μ
 Πλάτος οροφ 5.00 > 2.20μ.
 Πλάτος 3.30 > 2.40μ.
 Πλάτος 3.20 > 2.40μ.
 Πλάτος πλάτος από την στήλη του ελεύθερου 7.46 < 7.50μ
 Πλάτος οροφ 7.00 > 2.50μ.

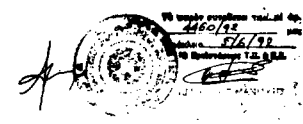

εργοδότης:	ΓΙΑΛΚΗ ΑΡΧΑΙΟΛΟΓΙΚΗ ΣΥΝΔΕΣΗ
εργο:	ΚΤΙΡΙΟ ΑΠΟΣΤΟΛΗΣ ΤΟΥ ΕΛΕΟΥΣ
θεση:	οικόδομος ΑΓΙΩΝ ΑΡΧΑ Νομού ΗΡΑΚΛΕΙΟΥ ΕΡΕΤΗΣ
μελετητής:	Κ.Ν. ΓΚΟΛΟΠΟΥΛΟΣ
θεματικό σχέδιο:	ΑΡΧΑΙΟΛΟΓΙΚΑ ΚΑΛΥΨΕΙΣ
χρονος μελέτης:	1991
υπογραφή:	<i>K.N. Gkolopoulos</i>
σφραγίδα:	ΚΩΝΣΤΑΝΤΙΝΟΣ Ν. ΓΚΟΛΟΠΟΥΛΟΣ ΑΡΧΙΤΕΚΤΟΝΟΣ ΕΠΙΣΤΗΜΟΝΑΣ ΕΡΕΥΝΗΤΗΣ ΕΠΙΣΤΗΜΟΝΑΣ ΕΠΙΣΤΗΜΟΝΑΣ ΕΠΙΣΤΗΜΟΝΑΣ ΕΠΙΣΤΗΜΟΝΑΣ ΕΠΙΣΤΗΜΟΝΑΣ ΕΠΙΣΤΗΜΟΝΑΣ

ΑΝΑΚΟΙΝΩΣΕΙΣ

(4)

Παρακατάθεση αποζημίωσης λόγω ρυμοτομίας και προσκύρωσης έκτασης στον Δήμο Περιστερίου.

Με την 7/90 πράξη προσκύρωσης και αναλογισμού αποζημίωσης λόγω ρυμοτομίας της Διεύθυνσης Πολεοδομίας Νομαρχίας Δυτικής Αττικής, που κυρώθηκε με την με αριθμό 3238/124/90 απόφαση του Νομάρχη Δυτικής Αττικής, στην ιδιοκτησία της Αγγελικής συζ. Παναγιώτη Αργυροπούλου το γένος Χαρ. Γιαννοπούλου, κατοίκου Περιστερίου, οδός Ναούσης αριθ. 52, που βρίσκεται στον Δήμο Περιστερίου και στην οδό Ναούσης αριθ. 52, προσκυρώθηκε οικοπεδικό τμήμα έκτασης 1,80 τετραγωνικών μέτρων με στοιχεία του διαγράμματος της παραπάνω πράξης 3-4-5-3 από την ιδιοκτησία, που φέρεται στ' όνομα Στέφανου Μιχαηλίδη, όπως επίσης προσκυρώθηκε οικοπεδικό τμήμα έκτασης 3,40 τετραγωνικών μέτρων με στοιχεία του διαγράμματος της παραπάνω πράξης 2-1-4-3-2 από την ιδιοκτησία που φέρεται στο όνομα Αικατερίνης Δέγλερ.

Επίσης λόγω ρυμοτομίας του υπό στοιχεία 4-1-21-4 έκτασης 0,30 τετραγωνικών μέτρων οικοπεδικού τμήματος που φέρεται, ότι ανήκει στην παραπάνω Αικατερίνη Δέγλερ, αναλογίσθηκε προς αποζημίωσή της και σε βάρος της παραπάνω Αγγελικής συζ. Παναγιώτη Αργυροπούλου τμήμα 0,15 τετραγωνικών μέτρων, επίσης επί το με στοιχεία 13-15-2-3-9-13 ρυμοτομούμενο τμήμα, που φέρεται ότι ανήκει στην Αικατερίνη Δέγλερ αναλογίσθηκε σε βάρος της παραπάνω Αγγελικής Αργυροπούλου τμήμα 11 τετραγωνικών μέτρων. Τέλος σε βάρος της ίδιας παραπάνω Αγγελικής συζ. Παναγιώτη Αργυροπούλου αναλογίσθηκε προς αποζημίωση τμήμα έκτασης 2,30 τετραγωνικών μέτρων από το με στοιχεία 22' - 4 - 21 - 22 - 22' ρυμοτομούμενο τμήμα, επίσης τμήμα έκτασης 0,95 τετραγωνικών μέτρων από το με στοιχεία 6-22'-22-23-6 ρυμοτομούμενο τμήμα και τέλος τμήμα έκτασης 13 τετραγωνικών μέτρων από το με στοιχεία 9-3-5-6-9 ρυμοτομούμενο τμήμα, που όλα τα παραπάνω ρυμοτομούμενα τμήματα φέρονται, ότι ανήκουν στον Μιχαηλίδη Στέφανο.

Με την με αριθμό 673/1991 απόφαση του Μονομελούς Πρωτοδικείου Αθήνας καθορίσθηκε σαν προσωρινή τιμή μονάδας αποζημίωσης όλων των παραπάνω απαλλοτριωμένων τμημάτων το ποσό των

30.000 δραχμών ανά τετραγωνικό μέτρο.

Η παραπάνω υπέρ της οποίας η προσκύρωση και συγχρόνως σε βάρος της οποίας η αποζημίωση λόγω ρυμοτομίας Αγγελική συζ. Παναγ. Αργυροπούλου, με βάση τη παραπάνω απόφαση του Μονομελούς Πρωτοδικείου Αθήνας παρακατάθεση το σύνολο της σύμφωνα με τα παραπάνω αναλογούσης αποζημίωσης εκ δραχμών 978.000 στο Ταμείο Παρακαταθηκών και Δανείων (Κεντρική Υπηρεσία Αθηνών) υπέρ των δικαιούχων που θ' αναγνωρισθούν δικαστικά και σ' εξόφληση της για τη παραπάνω αιτία οφειλής της εκδιόθηκε το μ' αριθμό 1493/2.6.92 γραμμάτιο σύστασης παρακαταθήκης του παραπάνω ταμείου, που κατέθεσε στην Συμβολαιογράφο Αθηνών Γεωργία Δημητρίου Φιαμέγκου, που εδρεύει στην Αθήνα, για να το αποδώσει στον νόμιμο δικαιούχο και συντάχθηκε η μ' αριθμό 8039/19.6.1992 πράξη κατάθεσης γραμματίου της παραπάνω συμβολαιογράφου.

Αθήνα, 1 Ιουνίου 1992

Ο Πληρεξούσιος Δικηγόρος
ΠΑΝΑΓ. ΑΓΙΟΣΤΡΑΤΙΤΗΣ

(Αριθ. διπλ. 699765/92, του δημ. ταμ. δια εισφ. Αθηνών).

ΔΙΟΡΘΩΣΕΙΣ ΣΦΑΛΜΑΤΩΝ

(5)

Στο ΦΕΚ 510/26.5.92 (τ.Δ') όπου δημοσιεύθηκε η 1035628/2818/0010/5.5.1992 κοινή Υπουργική πράξη, με την οποία βεβαιώνεται η αυτοδίκαιη ανάκληση της απαλλοτρίωσης που κηρύχθηκε με την Δ 3429/1596/7.8.85 (ΦΕΚ 416/30.8.85 τ.Δ') κοινή υπουργική απόφαση, στο διατακτικό μέρος της πράξης έχει παραληφθεί η φράση «..... υδροδότησης της ίδιας περιοχής», ανακλήθηκε αυτοδίκαια.....». Επομένως η ορθή διατύπωση είναι: «η απαλλοτρίωση που κηρύχθηκε για τη βελτίωση υδροδότηση της ίδιας περιοχής ανακλήθηκε αυτοδίκαια ως προς ολόκληρη την έκταση «αντί του εσφαλμένου» η απαλλοτρίωση που κηρύχθηκε για τη βελτίωση ως προς ολόκληρη την έκταση».

(Από το Υπουργείο Οικονομικών)