



ΕΦΗΜΕΡΙΣ ΤΗΣ ΚΥΒΕΡΝΗΣΕΩΣ

ΤΗΣ ΕΛΛΗΝΙΚΗΣ ΔΗΜΟΚΡΑΤΙΑΣ

ΑΘΗΝΑ
15 ΙΟΥΛΙΟΥ 1992

ΤΕΥΧΟΣ ΤΕΤΑΡΤΟ

ΑΡΙΘΜΟΣ ΦΥΛΛΟΥ
689

ΠΕΡΙΕΧΟΜΕΝΑ

ΑΝΑΔΑΣΩΣΕΙΣ

ΑΠΟΦΑΣΕΙΣ

Κήρυξη αναδασωτέας έκτασης δύο (2) στρεμμάτων στη θέση «Λαγκάδα» κοινότητας Χελιδονίου Νομού Ηλείας 1

ΑΠΑΛΛΟΤΡΙΩΣΕΙΣ

ΑΠΟΦΑΣΕΙΣ

Αναγκαστική απαλλοτρίωση έκτασης 8.199,21 τ.μ. για την ανακατασκευή υφισταμένου αρδευτικού δικτύου Κοινότητας Κορνοφωλιάς Ν. Έβρου. 2

Αναγκαστική απαλλοτρίωση έκτασης για την κατασκευή λιμνοδεξαμενής Βαθύ νήσου Καλύμνου Νομού Δωδεκανήσου. 3

Αναγκαστική απαλλοτρίωση έκτασης για την κατασκευή της λιμνοδεξαμενής Πλατύ νήσου Κω Νομού Δωδεκανήσου. 4

ΠΟΛΕΟΔΟΜΙΑ

ΑΠΟΦΑΣΕΙΣ

Αναστολή χορήγησης οικοδομικών αδειών σε τμήμα του οικοδ. τετραγ. 1401 (ιδιοκτησίας Ι. Μπρίνια) στο Ν. Αχαΐας. 5

Κατηγοριοποίηση και καθορισμός ορίων οικισμών Κεφαλόβρυσου, Σαραβάλι, Αγ. Στέφανος και Άγιος Στέφανος Α', Κοινότητας Σαραβαλιού Επαρχίας Πάτρας (Ν. Αχαΐας). 6

Τροποποίηση του ρυμοτομικού σχεδίου Αλεξ/πολης Ν. Έβρου στο Ο.Τ. 343. 7

ΑΝΑΔΑΣΩΣΕΙΣ

ΑΠΟΦΑΣΕΙΣ

Αριθ. 1491 (1)
Κήρυξη αναδασωτέας έκτασης δύο (2) στρεμμάτων στη θέση «Λαγκάδα» κοινότητας Χελιδονίου Νομού Ηλείας.

Ο ΝΟΜΑΡΧΗΣ ΗΛΕΙΑΣ

Έχοντας υπόψη:

1. Τις διατάξεις του Ν. 3200/55 περί διοικητικής αποκέντρωσης

όπως τροποποιήθηκε και συμπληρώθηκε μεταγενέστερα με το Ν.Δ. 532/70 και την 5551/85 απόφαση του Νομάρχη Ηλείας «περί παραχής εξουσιοδότησεως στους Προϊστάμενους των Υπηρεσιών υπογράφειν εντολή Νομ. αποφάσεις κ.λπ.».

2. Τις διατάξεις του άρθρου 117 παρ. 3 του Συντάγματος της χώρας.

3. Τις διατάξεις του Ν. 998/79 «περί προστασίας των Δασών κ.λπ.» και ειδικότερα:

α) του άρθρου 41 παρ. 1.

β) του άρθρου 38 παρ. 1.

γ) Τις διαταγές του Υπουργείου Γεωργίας 160417/1180/6.7.80, 18247/3049/24.9.80, 141823/24.2.83.

4. Την 5003/16.6.92 πρόταση του δασαρχείου Πύργου για την κήρυξη της δασεκτάσεως, που αναφέρεται στο θέμα, ως αναδασωτέας διότι η δασική βλάστηση που την κάλυπτε, καταστράφηκε με πυρκαγιά το μήνα Απρίλιο 1992 και επιβάλλεται η εκ νέου δάσωσή της, αποφασίζουμε:

Κηρύσσουμε αναδασωτέα, με σκοπό την επαναδημιουργία, με φυσική αναγέννηση της δασικής βλάστησης που καταστράφηκε με πυρκαγιά τον μήνα Απρίλιο 1992 τη δημόσια δασική έκταση εμβαδού δύο (2) στρεμμάτων που βρίσκεται στη θέση «Λαγκάδα» κοινότητας Χελιδονίου. Προσδιορίζεται από τα στοιχεία (Α.Β.Γ.Δ.Α).

Ανατολικά: Με ιδιοκτησία Δημ.Χαραλαμπίδου.

Δυτικά: Με αγροτοδασικό δρόμο και πέραν αυτού δημ. δάσος χαλ. πεύκης.

Βόρεια: Με δάσος χαλ. πεύκης.

Νότια: Με δάσος χαλ. πεύκης.

όπως φαίνεται στο συνημμένο διάγραμμα που αποτελεί αναπόσπαστο μέρος της απόφασης αυτής.

Η απόφαση αυτή να δημοσιευθεί στην Εφημερίδα της Κυβερνήσεως.

Πύργος, 22 Ιουνίου 1992

Ο Νομάρχης

ΓΕΡΑΣΙΜΟΣ ΚΟΥΤΑΒΑΣ

ΑΠΟΣΠΑΣΜΑ ΧΑΡΤΟΥ π.μ.ε. στην υπαριθ. 1491/92 π.π. ΙΝΟΗΛΙΟΣ

Περιοχή Κοινότητας Χελιδονίου στο οποίο γίνεται η έγταση που υάμμε στις 3-4-92 στη Δ.Θ. "Λαγχάδα" εμβαδού 20στρεμμάτων.

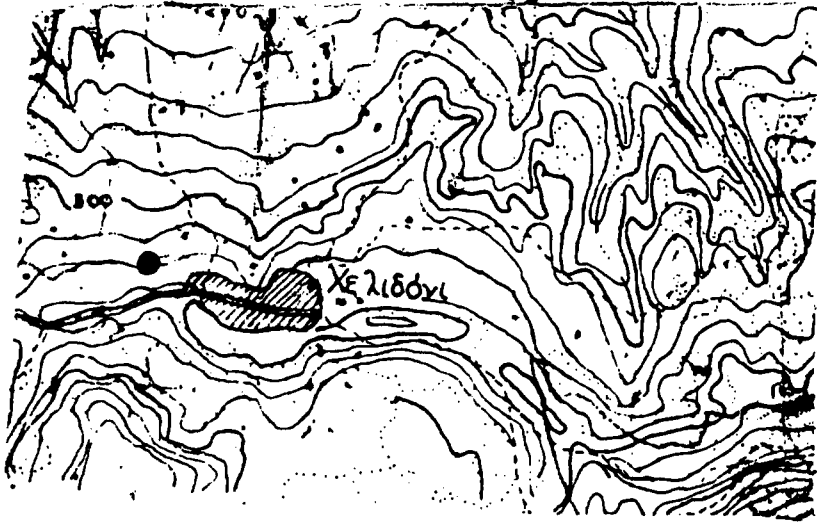

Κλίμακα: 1:20.000

● : Όλες υαείσας έγτασης

ΤΟΠΟΓΡΑΦΙΚΟ ΔΙΑΓΡΑΜΜΑ

Έως παραπάνω υαείσας έγτασης εμβαδού 800 (2) στρεμμάτων, Δ.Θ. "Λαγχάδα", Κοινότητας Χελιδονίου.

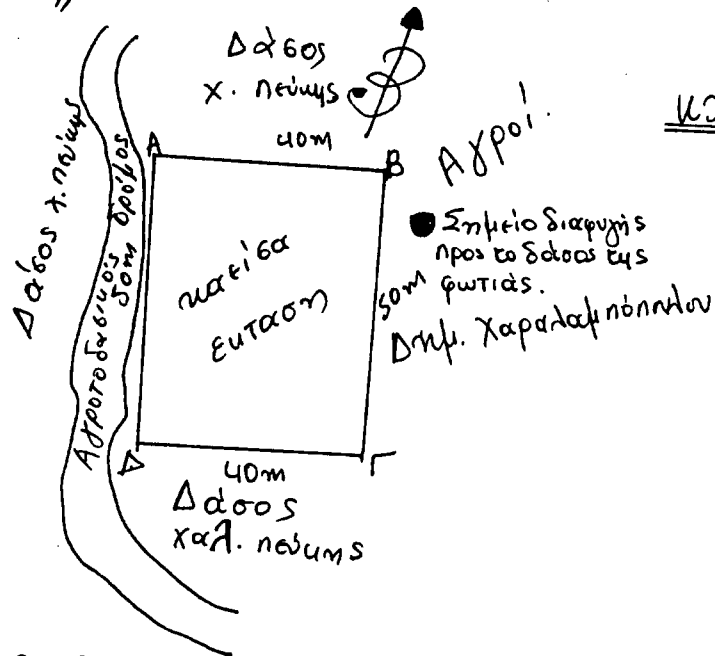

Κλίμακα 1:1000

Νύργος 12-6-92
Η
Συντάκτης

ΘΕΩΡΗΘΗΚΕ
Νύργος 12-6-92
0
Δασάρχης α.α

ΘΕΩΡΗΘΗΚΕ
Νύργος 16-6-92
Ε.Ν
Ο Διευθ. Δασών

Αιμοαερίη Γουρέλη
Δασολόγος

Παναχ. Στάσας
Δασολόγος Α'β

Παναχ. Στάσας
Δασολόγος Α'β

ΑΠΑΛΛΟΤΡΙΩΣΕΙΣ ΑΠΟΦΑΣΕΙΣ

Αριθ. 1071/445

(2)

Αναγκαστική απαλλοτρίωση έκτασης 8.199,21 τ.μ. για την ανακατασκευή υφιστάμενου αρδευτικού δικτύου Κοινότητας Κορνοφωλιάς Ν. Έβρου.

Ο ΝΟΜΑΡΧΗΣ ΕΒΡΟΥ

Έχοντας υπόψη:

1. Τις διατάξεις του Ν.Δ. 797/71 «περί αναγκαστικών απαλλοτριώσεων», σε συνδιασμό με τις διατάξεις του Β.Δ. 139/71 και του αριθ. Ε 3813/6012/Ν.760 έγγραφο του Υπουργείου Οικονομικών «περί αρμοδιότητας των Νομαρχών προς κήρυξη αναγκαστικών απαλλοτριώσεων».

2. Τις διατάξεις του άρθρου 35 του Ν.Δ. 3881/1958 «περί εγγείων βελτιώσεων».

3. Το με αριθμ. πρωτοκόλλου 4093/18.6.1992 έγγραφο της Δ/νσης Εγγείων Βελτιώσεων Νομαρχίας Έβρου, με το οποίο ζητά την κήρυξη της πιο πάνω απαλλοτρίωσης.

4. Το από 18.6.1992 Κτηματολογικό Διάγραμμα και τον επ' αυτού Κτηματολογικό πίνακα, που συντάχθηκε από τον Ν. Λεπίρογλου, Πολιτικό Μηχανικό και θεωρήθηκε την 18.6.1992 από τον Προϊστάμενο της Δ/νσης Εγγείων Βελτιώσεων Νομαρχίας Έβρου, Λ. Πεγιάδη.

Στην έκταση που απαλλοτριώνεται προβάλλουν δικαιώματα κυριότητας οι: Κοινότητα Κορνοφωλιάς, Τριαντάφυλλος Γραμμένος, Διαμαντόπουλος Διαμαντής κ.λ.π..

Η απαλλοτρίωση κηρύσσεται υπέρ του Δημοσίου και με δαπάνη του που θα αντιμετωπισθεί από τις πιστώσεις του Έργου 8881502 Μικρά αρδ. έργα Καν. Ε.Ο.Κ. 619/84-ΜΟΠ Β.Ε.

Η απόφαση αυτή να δημοσιευθεί στην Εφημερίδα της Κυβερνήσεως.

Αλεξανδρούπολη, 24 Ιουνίου 1992

Ο Νομάρχης
ΑΘ.ΦΛΩΡΙΝΗΣ

Αριθ. 1884

(3)

Αναγκαστική απαλλοτρίωση έκτασης για την κατασκευή λιμνοδεξαμενής Βαθύ νήσου Καλύμνου Νομού Δωδεκανήσου.

Ο ΝΟΜΑΡΧΗΣ ΔΩΔΕΚΑΝΗΣΟΥ

Έχοντας υπόψη:

1. Τις διατάξεις του Ν.Δ. 797/71 «περί αναγκαστικών απαλλοτριώσεων».

2. Το Π.Δ. 347/86, άρθρο 1, παρ. 7ε περί μεταβίβασης αρμοδιότητας στους Υπουργούς Οικονομικών και Γεωργίας προς τον Νομάρχη για θέματα αναγκαστικής απαλλοτρίωσης για την κατασκευή Εγγειοβελτιικών έργων.

3. Το άρθρο 34 του Ν. 2040/92 (ΦΕΚ 70Α/23.4.92).

4. Το 131728/73.5/4.6.92 έγγραφο της Δ/νσης Τ.Μ.Κ. του Υπουργείου Γεωργίας, αποφασίζουμε:

Κηρύσσουμε ως κατεπείγουσα την αναγκαστική απαλλοτρίωση, για λόγου δημόσιας ωφέλειας και ειδικότερα για την κατασκευή της λιμνοδεξαμενής Βαθύ νήσου Καλύμνου Νομού Δωδεκανήσου, προκειμένου να εξασφαλισθεί η απαιτούμενη ποσότητα νερού για την άρδευση της περιοχής, έκτασης συνολικού εμβαδού 55456 τ.μ., που βρίσκεται στην περιοχή Βαθύ νήσου Καλύμνου Νομού Δωδεκανήσου και φαίνεται με κλί-

μακα 1:500 στα κτηματολογικά διαγράμματα (Αρ. σχεδίου 5,1 και 5,2) και στον αντίστοιχο Κτηματολογικό πίνακα όπως έχουν θεωρηθεί από την Δ/ση Τεχνικών Μελετών και Κατασκευών του Υπουργείου Γεωργίας την 4.6.1992.

Στην έκταση που απαλλοτριώνεται προβάλλουν δικαιώματα κυριότητας οι:

Ζερβός.

Καζούρης Νικήτας του Θεόφιλου.

Κατσώνης Εμμανουήλ του Νικολάου κ.λ.π.

Η απαλλοτρίωση κηρύσσεται υπέρ του Δημοσίου και με δαπάνη του, η οποία θα αντιμετωπισθεί από τις πιστώσεις του Προγράμματος Δημοσίων Επενδύσεων ΣΑΕ 081/2 με Κ.Α. 9181531.

Η απόφαση αυτή να δημοσιευθεί στην Εφημερίδα της Κυβερνήσεως.

Ρόδος, 25 Ιουνίου 1992

Ο Νομάρχης
Γ. ΧΑΡΑΛΑΜΠΟΠΟΥΛΟΣ

Αριθ. 1883

(4)

Αναγκαστική απαλλοτρίωση έκτασης για την κατασκευή της λιμνοδεξαμενής Πλατύ νήσου Κω Νομού Δωδεκανήσου.

Ο ΝΟΜΑΡΧΗΣ ΔΩΔΕΚΑΝΗΣΟΥ

Έχοντας υπόψη:

1. Τις διατάξεις του Ν.Δ. 797/71 «περί αναγκαστικών απαλλοτριώσεων».

2. Το Π.Δ. 347/86, άρθρο 1, παρ. 7ε περί μεταβίβασης αρμοδιότητας από τους Υπουργούς Οικονομικών και Γεωργίας προς τον Νομάρχη για θέματα αναγκαστικής απαλλοτρίωσης για την κατασκευή Εγγειοβελτιωτικών Έργων.

3. Το άρθρο 34 του Ν. 2040/92 (ΦΕΚ 70Α/23.4.92).

4. Το 131729/73.5/4.6.92 έγγραφο της Δ/νσης Τ.Μ.Κ. του Υπουργείου Γεωργίας, αποφασίζουμε:

Κηρύσσουμε ως κατεπείγουσα την αναγκαστική απαλλοτρίωση, για λόγους δημόσιας ωφέλειας και ειδικότερα για την κατασκευή της λιμνοδεξαμενής Πλατύ νήσου Κω Νομού Δωδεκανήσου, προκειμένου να εξασφαλιστεί η απαιτούμενη ποσότητα νερού για την άρδευση της περιοχής, έκτασης συνολικού εμβαδού 92865 μ², που βρίσκεται στην περιοχή Εξοχή Κω Νομού Δωδεκανήσου και φαίνεται με κλίμακα 1:500 στα κτηματολογικά διαγράμματα (Αρ. Σχεδίου 10, 1 και 10.2) και στον αντίστοιχο Κτηματολογικό πίνακα όπως έχουν θεωρηθεί από την Δ/ση Τεχνικών Μελετών και Κατασκευών του Υπουργείου Γεωργίας την 4.6.92.

Στην έκταση που απαλλοτριώνεται προβάλλουν δικαιώματα κυριότητας οι:

1. Βουκουβαλίδης Ευάγγελος του Βασ.

2. Βουκουβαλίδης Λεωνίδας του Βασ.

3. Γεωργίου Περικλής του Νικ. κ.λ.π.

Η απαλλοτρίωση κηρύσσεται υπέρ του Δημοσίου και με δαπάνη του, η οποία θα αντιμετωπισθεί από τις πιστώσεις του Προγράμματος Δημοσίων Επενδύσεων ΣΑΕ 081/2 με Κ.Α. 9181531).

Η απόφαση αυτή να δημοσιευθεί στην Εφημερίδα της Κυβερνήσεως.

Ρόδος, 25 Ιουνίου 1992

Ο Νομάρχης
Γ. ΧΑΡΑΛΑΜΠΟΠΟΥΛΟΣ

ΠΟΛΕΟΔΟΜΙΑ**ΑΠΟΦΑΣΕΙΣ**

Αριθ. Χ5510/19.5.1992

(5)

Αναστολή χορήγησης οικοδομικών αδειών σε τμήμα του οικοδ. τετραγ.
1401 (ιδιοκτησίας Ι. Μπρίνια) στο Ν. Αχαΐας.

Ο ΝΟΜΑΡΧΗΣ ΑΧΑΪΑΣ

Έχοντας υπόψη:

1. Τις διατάξεις του από 17.7.1923 Π.Δ. όπως τροποποιήθηκε και συμπληρώθηκε και ειδικότερα το άρθρο 8 αυτού.

2. Τις διατάξεις του Α.Ν. 314/68 όπως τροποποιήθηκε με το Ν.Δ. 1018/71 καθώς και την παράγραφο 3 του άρθρου 34 του Ν. 1577/85.

3. Τις διατάξεις του υπ' αριθ. 183/86 Π.Δ. και ειδικότερα το άρθρο 1 παρ. 1.

4. Την υπ' αριθ. 96/26.2.1992 γνωμοδότηση του Δημ. Συμβουλίου Πατρών.

5. Το υπ' αριθ. 9/15.5.1992 πρακτικό του ΣΧΟΠ Ν. Αχαΐας.

6. Τις διατάξεις του Ν. 3200/55, αποφασίζουμε:

Αναστέλλεται η χορήγηση οικοδομικών αδειών για τρεις (3) μήνες σε τμήμα του Ο.Τ. 1401 (ιδιοκτησίας Ι. Μπρίνια) με σκοπό την τροποποίηση του Σχεδίου πόλεως της περιοχής (όπως φαίνεται στο συνημμένο διάγραμμα).

Η ισχύς της παρούσας αρχίζει από την ημέρα υπογραφής της.

Η απόφαση αυτή να δημοσιευθεί στην Εφημερίδα της Κυβερνήσεως.

Πάτρα, 1 Ιουνίου 1992

Ο Νομάρχης
ΝΙΚ. ΤΑΓΑΡΗΣ

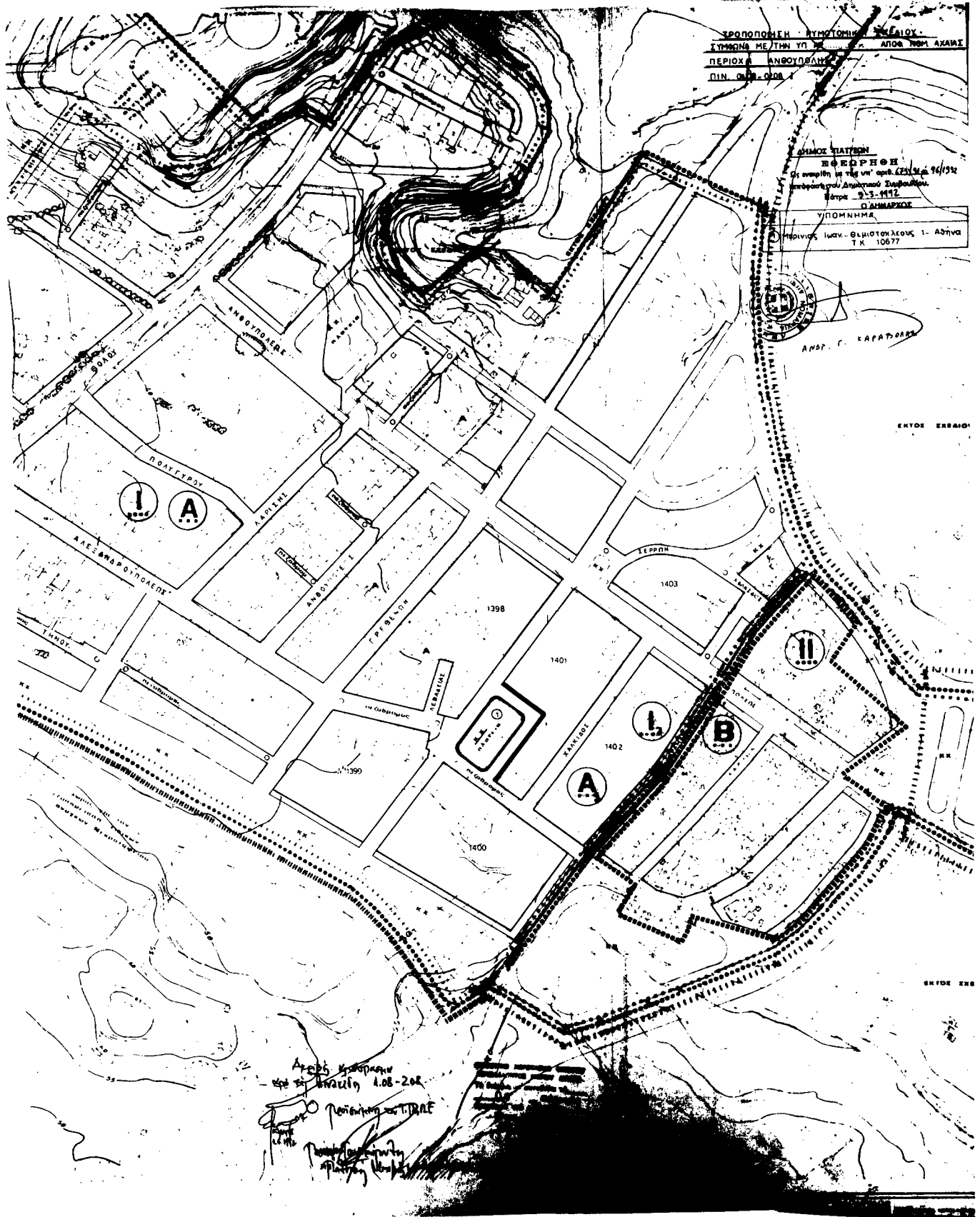

Αριθ. Χ 6476

(6)

Κατηγοριοποίηση και καθορισμός ορίων οικισμών Κεφαλόβρυσου, Σαραβάλι, Αγ. Στέφανος και Άγιος Στέφανος Α', Κοινότητας Σαραβαλιού Επαρχίας Πάτρας (Ν. Αχαΐας).

Ο ΝΟΜΑΡΧΗΣ ΑΧΑΪΑΣ

Έχοντας υπόψη:

1. Την από 24.4.85 (ΦΕΚ 181 Δ/3.5.85) «περί τρόπου καθορισμού ορίων οικισμών της Χώρας μέχρι 2.000 κατοίκους, κατηγορίας αυτών και καθορισμού όρων και περιορισμών δόμησής τους».

2. Το από 14.2.87 Π.Δ. (ΦΕΚ 133Δ/23.2.87) που αφορά τροποποίηση, των από 24.4.85 «Τρόπος καθορισμού ορίων οικισμών της Χώρας μέχρι 2.000 κατοίκους κατηγορίας αυτών και καθορισμός όρων και περιορισμών δόμησής τους» ΦΕΚ 181 Δ) και από 20.8.85 (πολεοδόμηση και επέκταση οικισμών της Χώρας μέχρι 2.000 κατοίκους και τροποποίηση του από 24.4.85 Π. Δ/τος ΦΕΚ 414/Δ)».

3. Τα πληθυσμιακά στοιχεία της τελευταίας απογραφής του Κράτους της ΕΣΥΕ.

4. Τη μελέτη σχεδιασμού ανοικτών πόλεων που εκπονήθηκε από ομάδα μελετητών που έκανε προτάσεις για την οριοθέτηση, κατηγοριοποίηση κ.λ.π. των οικισμών του Ν. Αχαΐας σύμφωνα με τις προδιαγραφές του Υ.ΠΕ.ΧΩ.Δ.Ε.

5. Τις με αρ. 28/85, 35/85, 18/89 και 3/90 αποφάσεις Κοινοτικού Συμβουλίου και τα αρ. πρωτ. 755/1990, 47/1991 και 1294/1991 έγγραφα της Κοιν. Σαραβαλιού.

6. Το με αρ. 945/14.3.90 έγγραφο της Τ. 8ης Π.Υ.Δ.Ε.

7. Τα με αρ. 1507/90, 7210/90, 1333/91 και 7918/91 έγγραφα του Δασαρχείου Πάτρας.

8. Τις αρ. πρωτ. Χ 14568/1989, Χ Ε 58/1990 και Χ 2094/1991 Εισηγήσεις του Τ.Π. και Π.Ε. τις με αρ. πρωτ. Χ 14568/1989 (πρόταση οριοθέτησης κ.λ.π. του οικισμού), ΧΕ 58/1990 (εξαιρέση - λόγω πρότασης πολεοδόμησης - περιοχών από την οριοθέτηση) και Χ 2094/1991 (εξαιρέση δασικών εκτάσεων) εισηγήσεις του Τ.Π. και Π.Ε. Ν. Αχαΐας.

9. Τις με αρ. Π16/1/19.10.89, Π3/2/16.3.90, Π5/1/30.3.90, Π13/1/27.7.90, Π1/4/18.1.91, Π4/10/29.3.91, Π15/8/4.10.91 και Π20/5/20.12.91 γνωμοδοτήσεις του ΣΧΟΠ Ν. Αχαΐας.

10. Τις με αρ. 16/1/1989 (σύμφωνη γνώμη στην αρχικά προταθείσα από την Υπηρεσία οριοθέτηση), 3/2/1990, 5/1/1990, 13/1/1990 (εξαιρέση νέων περιοχών για ένταξη μετά από αίτημα της Κοινότητας), 1/4/1991 και 4/11/91 (εξαιρέση δασικών εκτάσεων) και 15/8/1991, 20/5/1991 (τελική οριοθέτηση οικισμού και καθορισμού αρτιότητας 1.000 τ.μ. συνολικά, έναντι 1.000 και 2.000 τ.μ. σε δύο τομείς της 13.1.1990 γνωμοδοτήσεις του ΣΧΟΠ Ν. Αχαΐας.

11. Τις με αρ. Χ.12274/90 και την με αρ. Χ3526/91 αποφάσεις Νομάρχη Αχαΐας, αποφασίζουμε:

1. Την κατηγοριοποίηση των οικισμών Σαραβάλι, Κεφαλόβρυσου, Αγ. Στέφανος, Αγ. Στέφανος Α' όπως παρακάτω:

- Θέση στο χώρο: (Α3) ούτε περιοριστικοί, ούτε παραλιακοί ούτε τουριστικοί Σαραβάλι, Κεφαλόβρυσου.

(Α1) περιοριστικός εντός Ζ.Ο.Ε. Αγ. Στέφανος Αγ. Στέφανος Α'.

- Βαθμός προστασίας: (Β3) Αδιάφοροι.

- Δυναμικότητα: (Γ1) Δυναμικοί, Σαραβάλι, Αγ. Στέφανος, Αγ. Στέφανος Α'.

(Γ2) Στάσιμος Κεφαλόβρυσου.

- Βαθμός διασποράς: (Δ1) Συνεκτικός Σαραβάλι.

(Δ2) Διάσπαρτοι Κεφαλόβρυσου, Αγ. Στέφανος, Αγ. Στέφανος Α'.

- Μέγεθος: (Ε2) Μεσαίοι Σαραβάλι, Αγ. Στέφανος, Αγ. Στέφανος Α'.

(Ε1) Μικρός Κεφαλόβρυσου.

2. Καθορίζουμε τα όρια των οικισμών Σαραβάλι, Κεφαλόβρυσου, Αγ. Στέφανος, Αγ. Στέφανος Α', όπως αυτά φαίνονται στα διαγράμματα των οικισμών σε κλ. 1:5.000 που συνοδεύουν την απόφαση και φέρουν τη σφραγίδα του ΣΧΟΠ.

3. Εντός των ορίων οικισμών ισχύουν οι γενικοί όροι δόμησης που προβλέπονται από το Π.Δ. ΦΕΚ 181 Δ/3.5.85 όπως τροποποιήθηκε με το από 14.2.87 Π.Δ. ΦΕΚ 133 Δ/23.2.87 Για τους οικισμούς Σαραβάλι, Κεφαλόβρυσου, Αγ. Στέφανος, Αγ. Στέφανος Α', αρτιότητα γηπέδου 1.000 μ².

4. Κατά παρέκκλιση εντός των ορίων των οικισμών θεωρούνται άρτια τα οικοπέδα με όποιο εμβδόν είχαν στις 3.5.85 ημέρα δημοσίευσης του από 24.4.85 Π. Δ/τος.

5. α. Πριν από οποιαδήποτε κατάτμηση του οικοπέδου εντός των ορίων των οικισμών θα πρέπει να θεωρείται το σχετικό τοπογραφικό διάγραμμα από το Τ.Π. και Π.Ε. της Νομαρχίας ώστε να εξασφαλίζεται η συνέχεια των υπαρχόντων κοινοχρήστων χώρων και η δημιουργία νέων κοινοχρήστων χώρων σύμφωνα με το οριζόμενα στις 8/ξεις της παρ. 1 του άρθρου 6 του από 24.4.85 Δ/τος όπως αυτό τροποποιήθηκε με το από 14.2.87 Π. Δ/γμα (ΦΕΚ 133Δ/23.2.87).

β. Να εξασφαλίζεται οπωσδήποτε η συνέχεια των υφισταμένων ή εγχεκρμένων δρόμων του οικισμού.

6. Να εξασφαλίζεται οπωσδήποτε η με ένταξη, σε δασικές και αρχαιολογικές περιοχές με την χορήγηση βεβαίωσης από τις αρμόδιες υπηρεσίες για ιδιοκτησίες στις οποίες πρόκειται να γίνουν οικοδομικές εργασίες.

7. Μετά τη δημοσίευση της απόφασης αυτής παύουν να ισχύουν οι Χ 12274/5.4.90 και Χ 3526/23.4.91 αποφάσεις Νομάρχη.

Η απόφαση αυτή με τα διαγράμματα που τη συνοδεύουν να δημοσιευθούν στην Εφημερίδα της Κυβερνήσεως.

Πάτρα, 27 Μαΐου 1992

Ο Νομάρχης
ΝΙΚ. ΤΑΓΑΡΗΣ

Α2: Σιζέφανος: 1: Αίθρι Ζάγχα π. 2: Ακτωνόπουλος Γεωργίου, 3: Αγγέλος Μελίσης, 3α: Ησυχίας Παύλ. 3-3α: Κοινοτικός δρόμος, 3β: Νικ. Λαζάρου, 4: Κηρυοναχοί Τσαπακωνή, 5: Σημείο τομής ορίου επαρχιακών περιμετρικών οδών και εθνικής 4. 1α: Σπου 16α και οδός υδρομείας, 5α: Σημείο τομής ορίου επαρχιακών περιμετρικών οδών και εθνικής 6-14 όπου 17: Επαρχιακή Τεχνική, 5-5α: Όριο επαρχιακών οδών περιμετρικών οδών Τεχνικών, 5-5α: Όριο επαρχιακών οδών περιμετρικών οδών Τεχνικών, 6: Αίθρι Ανάγκου Ντεντοπούλου, 7: Λέκας Γ. Αίθρι, 7-8: Δρόμος, 8-9: Αρδούτιο αυλάκι, 9: Σημείο ο.π.α. με αεζωτικό αυλάκι, 9-10: όρια ο.π.α. 10-11: Δρόμος, 5-1: Δυτικό όριο φάραγγι.

Α3: Σιζέφανος Α: 1: Σημείο ο.π.α. (στο ποτάμι φάραγγι) με δρόμο, 1-2: Δρόμος προς Σαραδάκι, 2: Σημείο ο.π.α. με φ.ροπέτακο, 2-3: Δρόμος παραλλήλως στον 3 κ.π.α. 3: Ανατολικό οριο φ.ροπέτακο, 3-4: Κοιτη προέκταση της 2-3 κ.π.α. την σε 20μ. απώστετα παραλληλ. οδία του ορίου επαρχιακών περιμετρικών οδών, 4-5: Καμάλην παραλληλ. με 20μ. του ορίου επαρχιακών περιμετρικών οδών, 5: Σημείο τομής 4-5 με το δυτικό όριο του ριχμάτος φάραγγι, 5-1: Δυτικό όριο φάραγγι.

Σαραδάκι-Κεφαλόδρυσο

1: Σημείο ορίου προς Σαραδάκι και προς Ομιλό, 12-3: Δρόμος ομιλό, 4-5: Όρια ο.π.α. Κρηνη-Σαραδάκι, 5: Σημείο δρόμου με όριο ο.π.α., 5-6: Κοινοτικός δρόμος προς Κρηνη, 6-7: Διοικητικά όρια, 7: Φυλλοβλάα, 8: Σημείο ο.π.α., 8-9: Διοικητικά όρια ο.π.α., 10: Τέταρα στην ευρύτατη φάραγγι προς Κρηνη και Δρόμοι Νοτιοδυτικά ε.π.α. Δόφης Μπαλαράτη, 9-10 Διοικητικά όρια ο.π.α., 11: Κηρυοναχοί Μπερμπούλου Ν. 12: Ο.π.α. Λημνός, 13: Κωτρίνη Ο. Τεχνική, 14: Σημείο ο.π.α. με εθνική οδόν και εθνική οδόν 15 κ.π.α. 16α (οπου 16α παραλλ. οδόν) 16β Σημείο τομής ορίου επαρχιακών οδών και εθνικής 6-17, 6-17-6-17-6-17 Αίθρι Ανάγκου και 17 Επαρχιακή Τεχνική, 16-16β: Όριο επαρχιακών περιμετρικών οδών, 17: Επαρχιακή Τεχνική, 18: Μηνέας, 19: Αθ. Καταϊδίας.

Σημείωση: Τα τμήματα που αναγράφεται (ΔΑΣΙΑ ΕΠΙΣΤΗ) είναι υπέρ ορισμένων.

ΕΥΧΑΡΙΣΤΙΑΣ ΟΥΚ ΕΙΜΙ
ΠΡΟΣ ΤΟΝ ΚΑΤΑΣΤΑΣΤΗ
ΤΟ ΕΥΧΑΡΙΣΤΙΑΣ ΟΥΚ ΕΙΜΙ
120/65
ΠΡΟΣΤΑΥΝΟΝ ΤΟΝ ΟΡΘΟΝ
ΠΙΣΤΟΝ ΚΑΙ ΤΗΝ
ΓΕΝΝΗΤΙΚΗΝ



Αριθ. Ι-1697

(7)

Τροποποίηση του ρυμοτομικού σχεδίου Αλεξ/πολης Ν. Έβρου στο Ο.Τ. 343.

6. Την υπ' αριθ. 9/73/4.6.92 γνωμοδότηση του ΣΧΟΠ, αποφασίζουμε:

Άρθρο Ι

Εγκρίνουμε την τροποποίηση του ρυμοτομικού σχεδίου Αλεξ/πολης στο Ο.Τ. 343 ήτοι την διάνοιξη πεζόδρομου πλάτους 8,00 μέτρων όπως φαίνεται στο συνημμένο τοπογραφικό διάγραμμα από αποτελεί αναπόσπαστο μέρος της απόφασης αυτής.

Άρθρο ΙΙ

Η ισχύς της αρχίζει από τη δημοσίευσή της.

Η απόφαση αυτή να δημοσιευθεί στην Εφημερίδα της Κυβερνήσεως.

Αλεξανδρούπολη, 16 Ιουνίου 1992

Ο Νομάρχης

ΑΘΗΝΑΙΟΣ ΦΛΩΡΙΝΗΣ

Ο ΝΟΜΑΡΧΗΣ ΕΒΡΟΥ

Έχοντας υπόψη:

1. Τις διατάξεις του Ν. Δ/τος της 17ης Ιουλίου 1923 όπως μεταγενέστερα τροποποιήθηκαν και συμπληρώθηκαν και ειδικότερα τα άρθρα 3 και 70.

2. Τις διατάξεις του Α.Ν. 314/1968 (ΦΕΚ 47/Α) όπως τροποποιήθηκαν και συμπληρώθηκαν με το υπ' αριθ. 1018/71 Ν. Δ/γμα (ΦΕΚ 220/Α) και με την παρ. 3 του άρθρου 34 του Ν. 1577/85 (ΦΕΚ 210/Α).

3. Τις διατάξεις του υπ' αριθ. 183/1986 Π. Δ/τος (ΦΕΚ 70/Α) και ειδικότερα το άρθρο 1.

4. Το Γ.Π.Σ. Αλεξ/πολης ΦΕΚ 9Δ/14.1.88 και ΠΜΑ Αλεξ/πολης (ΦΕΚ 674 Δ/30.10.89).

5. Την υπ' αριθ. 455/91 απόφαση του Δημοτικού Συμβουλίου Αλεξ/πολης.

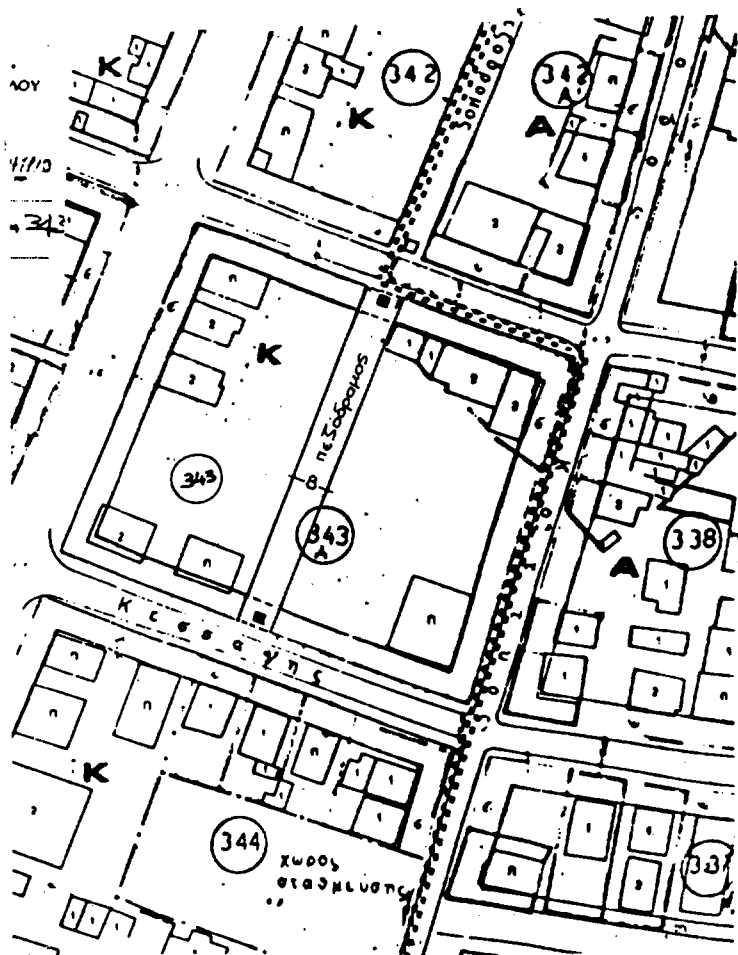

4-6-92
9/73
1697/16-6-92

[Signature]

ΒΕΡΝΑΚΗΣ
ΑΡΧΙΤΕΚΤΟΝΟΣ

ΝΟΜΟΣ ΕΒΡΟΥ
ΔΗΜΟΣ ΑΛΕΞΑΝΔΡΟΥΠΟΛΗΣ
ΤΡΟΠΟΠΟΙΗΣΗ ΡΥΜΟΤΟΜΙΚΟΥ ΣΧΕΔΙΟΥ
ΕΓΚΡΙΣΗ ΠΕΖΟΔΡΟΜΟΥ ΟΤ 443
Ο ΣΥΝΤΑΞΑΣ