



ΕΦΗΜΕΡΙΣ ΤΗΣ ΚΥΒΕΡΝΗΣΕΩΣ

ΤΗΣ ΕΛΛΗΝΙΚΗΣ ΔΗΜΟΚΡΑΤΙΑΣ

ΑΘΗΝΑ
5 ΑΥΓΟΥΣΤΟΥ 1992

ΤΕΥΧΟΣ ΤΕΤΑΡΤΟ

ΑΡΙΘΜΟΣ ΦΥΛΛΟΥ
806

ΠΕΡΙΕΧΟΜΕΝΑ

ΑΝΑΔΑΣΩΣΕΙΣ

ΑΠΟΦΑΣΕΙΣ

Κήρυξη αναδασωτέας έκτασης 1,900 στρεμμάτων στη θέση Ρεβίθες του Δήμου Λίμνης Ν. Εύβοιας. 1

ΠΟΛΕΟΔΟΜΙΑ

ΑΠΟΦΑΣΕΙΣ

Χαρακτηρισμός ως διατηρητέου του κτιρίου των Η.Σ.Α.Π. (Ηλεκτρικοί Σιδηρόδρομοι Αθηνών - Πειραιώς) και του επιβατικού σταθμού που βρίσκεται εντός του ρυμοτομικού σχεδίου Πειραιά (Ν. Αττικής) και καθορισμός ειδικών όρων και περιορισμών δόμησης αυτού. 2

Χαρακτηρισμός ως διατηρητέου του κτιρίου που βρίσκεται εντός του ρυμοτομικού σχεδίου Πατρών (Ν. Αχαΐας) επί των οδών Ευνάργου και Παπαδιαμαντοπούλου και καθορισμός ειδικών όρων και περιορισμών δόμησης αυτού. 3

Τροποποίηση του ρυμοτομικού σχεδίου της πόλης Καβάλας στην οδό Φιλώτα Φ.Π. 15. 4

ΑΝΑΔΑΣΩΣΕΙΣ

ΑΠΟΦΑΣΕΙΣ

Αριθ. 1805 (1)

Κήρυξη αναδασωτέας έκτασης 1,900 στρεμμάτων στη θέση Ρεβίθες του Δήμου Λίμνης Ν. Εύβοιας.

Ο ΝΟΜΑΡΧΗΣ ΕΥΒΟΙΑΣ

Έχοντας υπόψη:

1. Τις διατάξεις του Ν. 3200/55 «περί διοικητικής αποκέντρωσης, όπως τροποποιήθηκε και συμπληρώθηκε μεταγενέστερα με το Ν.Δ.

532/70 και την 550/16.1.1986 απόφαση του Νομάρχη Εύβοιας «Περί αναθέσεως αρμοδιοτήτων υπογραφής υπηρεσιακών εγγράφων».

2. Τις διατάξεις του άρθρου 117 παρ. 3 του Συντάγματος της Χώρας.

3. Τις διατάξεις του Ν. 998/79 «Περί Προστασίας των δασών και των δασικών εν γένει εκτάσεων της χώρας» και ειδικότερα: α) του άρθρου 41 παρ. 1, β) του άρθρου 38 παρ. 1.

4. Τις διαταγές του Υπουργείου Γεωργίας α) 160417/1180/8.7.1980, β) 182447/3049/24.9.1980.

5. Την Ηβ/1635/3.7.92 αναφορά του Δασαρχείου Λίμνης περί κήρυξης αναδασωτέας έκτασης 1,900 στρεμμάτων στη θέση Ρεβίθες του δημοσίου δάσους δήμου Λίμνης που κάηκε την 14.3.92, αποφασίζουμε:

Κηρύσσουμε αναδασωτέα με σκοπό τη διατήρηση του χαρακτήρα του δάσους και την προστασία και ανάπτυξη της δασικής βλάστησης με φυσική αναγέννηση την έκταση των ενός στρέμματος και εννεακοσίων χιλιοστών του στρεμ. 1,900 που βρίσκεται στην θέση Ρεβίθες δήμου Λίμνης Ν. Ευβοίας, και προσδιορίζεται από τα στοιχεία Α Β Γ Δ Ε Ζ Η Θ Ι Α και έχει όρια:

Ανατολικά: Δημόσιο δάσος Λίμνης.

Δυτικά: Δημόσιο δάσος Λίμνης.

Βόρεια: Ελαιόκτημα.

Νότια: Ελαιόκτημα.

όπως φαίνεται στο συνημμένο διάγραμμα που αποτελεί αναπόσπαστο μέρος της απόφασης αυτής.

Η απόφαση αυτή να δημοσιευθεί στην Εφημερίδα της Κυβερνήσεως.

Χαλκίδα, 17 Ιουλίου 1992

Με εντολή Νομάρχη

Ο Δ/ντής Δασών κ.α.α.

ΕΛΕΥΘΕΡΙΟΣ ΑΝΔΡ. ΠΑΠΑΔΟΠΟΥΛΟΣ

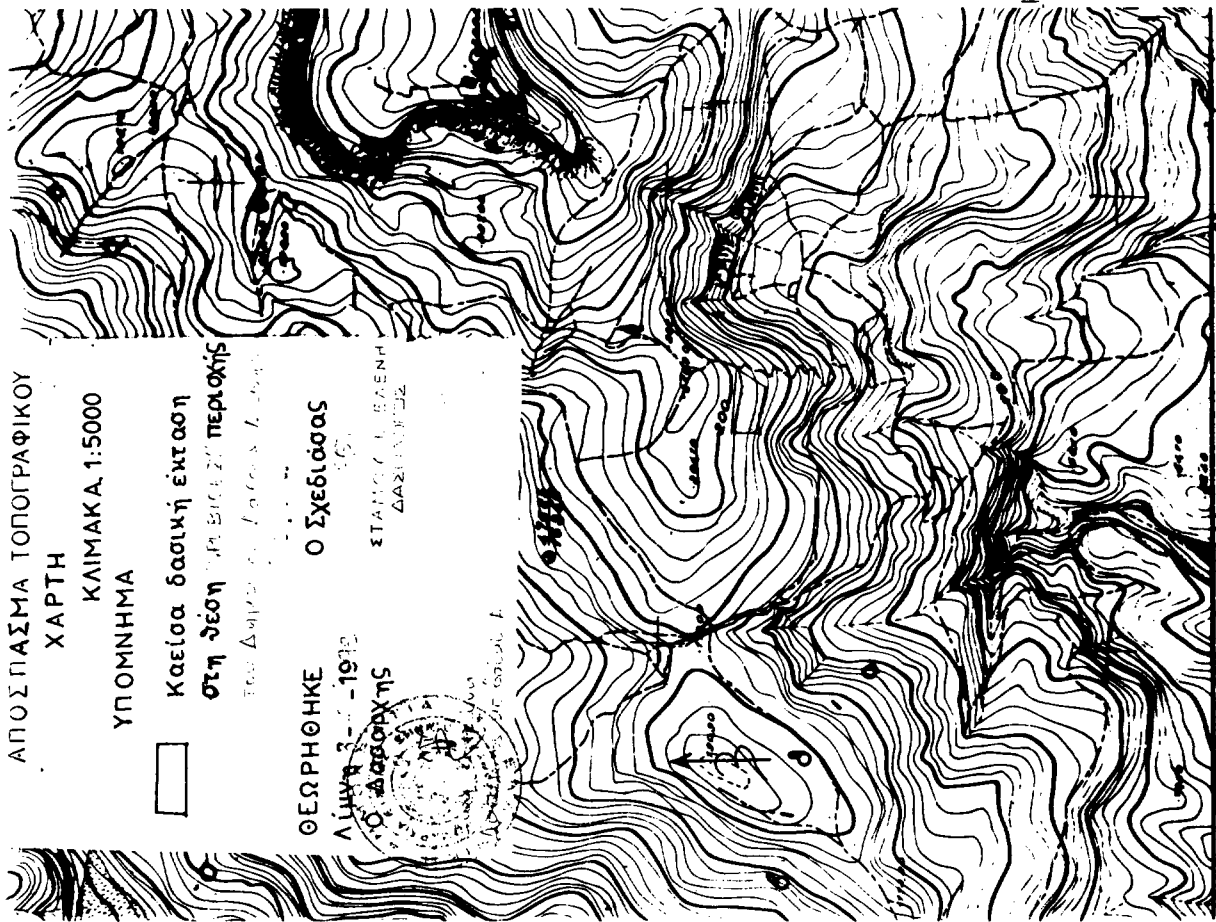

ΣΧΕΔΙΑΓΡΑΜΜΑ
καείσας δασικής έκτασης στη θέση "ΡΕΒΙΘΕΙ"
του Δήμου Δοξοπόλεως Λίμνης
ΚΛΙΜΑΚΑ 1:500

ΕΠΙΣΤΡΕΦΕΙΤΑΙ
ΜΕΤΡΩΝ 1805/92
[Signature]

E = 1,900 στρεμ.

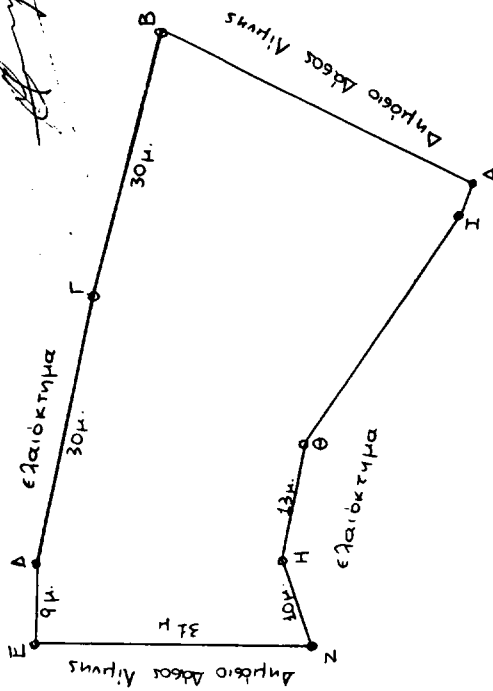

ΘΕΩΡΗΘΗΚΕ
Λίμνη 2-92-92
Ο Δασάρχης

Ο Σχεδίασας

ΠΟΛΕΟΔΟΜΙΑ

ΑΠΟΦΑΣΕΙΣ

Αριθ. 74144/4425

(2)

Χαρακτηρισμός ως διατηρητέου του κτιρίου των Η.Σ.Α.Π. (Ηλεκτρικοί Σιδηρόδρομοι Αθηνών - Πειραιώς) και του επιβατικού σταθμού που βρίσκεται εντός του ρυμοτομικού σχεδίου Πειραιά (Ν. Αττικής) και καθορισμός ειδικών όρων και περιορισμών δόμησης αυτού.

Ο ΥΦΥΠΟΥΡΓΟΣ ΠΕΡΙΒΑΛΛΟΝΤΟΣ, ΧΩΡΟΤΑΞΙΑΣ & ΔΗΜ. ΕΡΓΩΝ

Έχοντας υπόψη:

1. Τις διατάξεις των άρθρων 3 και 4 (παρ. 2) του Ν. 1577/1985 «Γενικός Οικοδομικός Κανονισμός» (Α' 210), όπως τροποποιήθηκαν με το άρθρο 1 (παρ. 1 και 2) του Ν. 1772/1988 «Τροποποίηση διατάξεων του Ν. 1577/1985 ΓΟΚ και άλλες σχετικές διατάξεις» (Α' 91).

2. Την Υ. 1503/1991 απόφαση του Πρωθυπουργού και του Υπουργού Περιβάλλοντος, Χωροταξίας και Δημοσίων Έργων «Καθορισμός αρμοδιοτήτων του Υφυπουργού Περιβάλλοντος, Χωροταξίας και Δημοσίων Έργων Χρήστου Κατσιγιάννη» (Β' 702).

3. Την 92554/2077/17.10.1991 απόφαση του Υφυπουργού Περιβάλλοντος, Χωροταξίας και Δημοσίων Έργων «Μεταβίβαση αρμοδιοτήτων του Υφυπουργού Περιβάλλοντος, Χωροταξίας και Δημοσίων Έργων στον Γενικό Γραμματέα, στους Γενικούς Διευθυντές και στους Προϊσταμένους Διευθύνσεων και Τμημάτων του Υπουργείου Περιβάλλοντος, Χωροταξίας και Δημοσίων Έργων» (Β' 858).

4. Την από 31.1.1992 αιτιολογική έκθεση της Δ/σης Πολεοδομικού Σχεδιασμού - Τμήμα Παραδοσιακών Οικισμών.

5. Την από 3.3.1992 σύμφωνη γνώμη της ενδιαφερομένης Εταιρείας «Ηλεκτρικοί Σιδηρόδρομοι Αθηνών - Πειραιώς» Α.Ε., αποφασίζουμε:

1. Χαρακτηρίζεται ως διατηρητέο το κτίριο των Η.Σ.Α.Π. (Ηλεκτρικοί Σιδηρόδρομοι Αθηνών - Πειραιώς) και του επιβατικού σταθμού που

βρίσκεται εντός του ρυμοτομικού σχεδίου Πειραιά (Ν. Αττικής) επί της Ακτής Καλλιμασιώτη και της πλατείας Λουδοβίκου, φερόμενο ως ιδιοκτησία της Εταιρείας «Ηλεκτρικοί Σιδηρόδρομοι Αθηνών - Πειραιώς Α.Ε.» (Η.Σ.Α.Π.), όπως φαίνεται με μαύρη διαγράμμιση στο σχετικό πρωτότυπο διάγραμμα σε κλίμακα 1:1000, που θεωρήθηκε από τον Προϊστάμενο της Δ/σης Τοπογραφικών Εφαρμογών με την 74144/1992 πράξη του και που αντίτυπό του σε φωτοσμίκρυνση δημοσιεύεται με την παρούσα απόφαση.

2. Στο χαρακτηριζόμενο ως διατηρητέο κτίριο απαγορεύεται κάθε αφαίρεση, αλλοίωση ή καταστροφή των επί μέρους αρχιτεκτονικών και διακοσμητικών στοιχείων του.

3. Επιτρέπεται η επισκευή, ο εκσυγχρονισμός των εγκαταστάσεων, η ενίσχυση του φέροντα οργανισμού, η εσωτερική διαρρύθμιση και γενικά κάθε επέμβαση για λόγους λειτουργικούς, εφόσον δεν αλλοιώνεται ο αρχιτεκτονικός χαρακτήρας του διατηρητέου κτιρίου.

4. Δεν επιτρέπεται η τοποθέτηση φωτεινών επιγραφών και διαφημίσεων σε οποιαδήποτε θέση του κτιρίου. Επιτρέπεται μόνο η τοποθέτηση επιγραφών περιορισμένων διαστάσεων που πληροφορούν για την χρήση των χώρων του.

5. Για οποιαδήποτε επέμβαση στο εξωτερικό και εσωτερικό του διατηρητέου κτιρίου, στον επιβατικό σταθμό και στον περιβάλλοντα χώρο του, καθώς και για την τοποθέτηση επιγραφών απαιτείται η έγκριση της Επιτροπής Πολεοδομικού και Αρχιτεκτονικού Ελέγχου (ΕΠΑΕ).

7. Η ισχύς της παρούσας απόφασης αρχίζει από την δημοσίευσή της στην Εφημερίδα της Κυβερνήσεως.

Η απόφαση αυτή να δημοσιευθεί στην Εφημερίδα της Κυβερνήσεως.

Αθήνα, 14 Ιουλίου 1992

Με εντολή Υφυπουργού
Ο Γενικός Γραμματέας
Β. ΚΟΡΚΟΛΟΠΟΥΛΟΣ

ΥΠΟΥΡΓΕΙΟ ΧΩΡΟΤΑΞΗΣ, ΟΙΚΙΣΜΟΥ ΚΑΙ ΠΕΡΙΒΑΛΛΟΝΤΟΣ
 ΥΠΗΡΕΣΙΑ ΧΑΡΤΟΓΡΑΦΗΣΕΩΝ ΚΑΙ ΚΤΗΜΑΤΟΛΟΓΙΟΥ

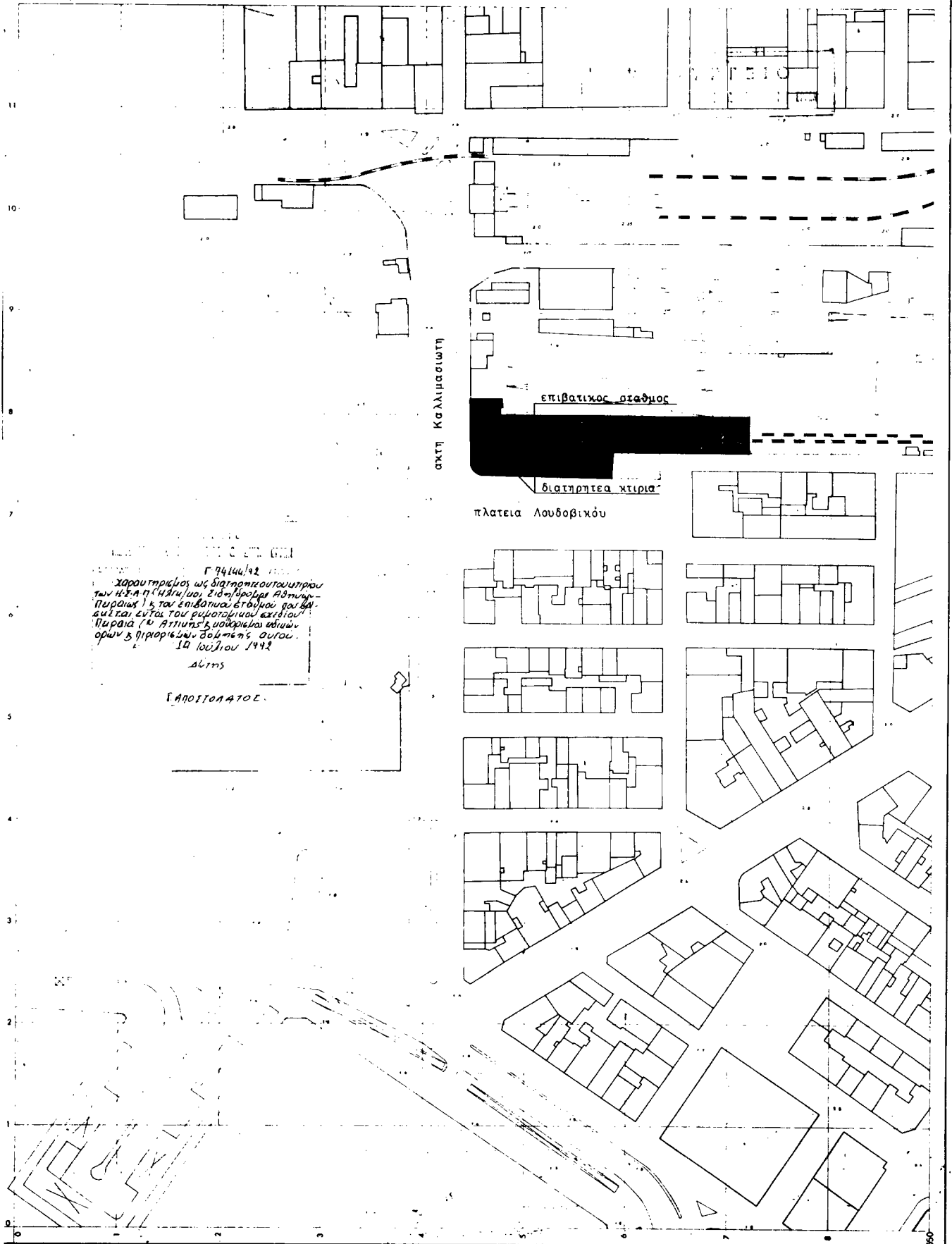

Γ 9444/42
 χαρακτηρισμός ως διατηρητέου του κτιρίου των Η.Σ.Α. η (Καλλιμασιά, Σιδερόδρομος Αθηνών - Πειραιώς) 5 του επίδοσης έτους 1941. Εντάσσεται εντός του ρυμοτομικού σχεδίου Πειραιά (Ν. Αττικής) με αρμόδια απόφαση των εφ'αφ'εξουσιοδοτημένων αρμοδίων 19 Ιουλίου 1942
 ΔΛ/MS

Ε. ΑΠΟΣΤΟΛΑΤΟΣ

οκτ. Καλλιμασιά

επιβατικός σταθμός

διατηρητέα κτίρια

πλατεία Λουδοβίκου

Κλίμαξ 1:1000

ΤΟΠΟΓΡΑΦΙΚΟΣ ΧΑΡΤΗΣ	
ΝΟΜΟΣ	ΑΤΤΙΚΗΣ
ΠΕΡΙΟΧΗ	ΠΕΙΡΑΙΑΣ
Μέθοδος συντάξεως	Φωτογραμμετρική
Θωλολήψια	9/1/79
Χρόνος συντάξεως	28/1-8/4/81

15.100 0

15.950

Αριθ. 73094/4219

(3)

Χαρακτηρισμός ως διατηρητέου του κτιρίου που βρίσκεται εντός του ρυμοτομικού σχεδίου Πατρών (Ν. Αχαΐας) επί των οδών Ευνάργου και Παπαδιαμαντοπούλου και καθορισμός ειδικών όρων και περιορισμών δόμησης αυτού.

**Ο ΥΦΥΠΟΥΡΓΟΣ
ΠΕΡΙΒΑΛΛΟΝΤΟΣ, ΧΩΡΟΤΑΞΙΑΣ & ΔΗΜ. ΕΡΓΩΝ**

Έχοντας υπόψη:

1. Τις διατάξεις των άρθρων 3 και 4 (παρ. 2) του Ν. 1577/1985 «Γενικός Οικοδομικός Κανονισμός» (Α' 210), όπως τροποποιήθηκαν με το άρθρο 1 (παρ. 1 και 2) του Ν. 1772/1988 «Τροποποίηση διατάξεων του Ν. 1577/1985 ΓΟΚ και άλλες σχετικές διατάξεις» (Α' 91).

2. Την Υ. 1503/1991 απόφαση του Πρωθυπουργού και του Υπουργού Περιβάλλοντος, Χωροταξίας και Δημοσίων Έργων «Καθορισμός αρμοδιοτήτων του Υφυπουργού Περιβάλλοντος, Χωροταξίας και Δημοσίων Έργων Χρήστου Κατσιγιάννη» (Β' 702).

3. Την 92554/2077/17.10.1991 απόφαση του Υφυπουργού Περιβάλλοντος, Χωροταξίας και Δημοσίων Έργων «Μεταβίβαση αρμοδιοτήτων του Υφυπουργού Περιβάλλοντος, Χωροταξίας και Δημοσίων Έργων στον Γενικό Γραμματέα, στους Γενικούς Διευθυντές και στους Προϊσταμένους Διευθύνσεων και Τμημάτων του Υπουργείου Περιβάλλοντος, Χωροταξίας και Δημοσίων Έργων» (Β' 858).

4. Την από 6.3.1992 αιτιολογική έκθεση της Δ/σης Πολεοδομικού Σχεδιασμού - Τμήμα Παραδοσιακών Οικισμών.

5. Την από 10.4.1992 σύμφωνη γνώμη της ενδιαφερομένης Έφης Ιωαννίδου, αποφασίζουμε:

1. Χαρακτηρίζεται ως διατηρητέο το κτίριο που βρίσκεται εντός του ρυμοτομικού σχεδίου Πατρών (Ν. Αχαΐας), επί των οδών Ευνάργου και Παπαδιαμαντοπούλου, φερόμενο ως ιδιοκτησία Έφης Ιωαννίδου, όπως φαίνεται με μαύρη διαγράμμιση στο σχετικό πρωτότυπο διάγραμμα σε κλίμακα 1:100, που θεωρήθηκε από τον Προϊστάμενο της Δ/σης Το-

πογραφικών Εφαρμογών με την 73094/1992 πράξη του και που αντί-τυπό του σε φωτοσμίκρυνση δημοσιεύεται με την παρούσα απόφαση.

2. Στο χαρακτηριζόμενο ως διατηρητέο κτίριο απαγορεύεται κάθε αφαίρεση, αλλοίωση ή καταστροφή των επί μέρους αρχιτεκτονικών και διακοσμητικών στοιχείων του.

3. Επιτρέπεται η επισκευή, ο εκσυγχρονισμός των εγκαταστάσεων, η στατική ενίσχυση, η εσωτερική διαρρύθμιση και γενικά κάθε επέμβαση για λόγους λειτουργικούς και στατικούς στο διατηρητέο κτίριο εφόσον δεν αλλοιώνεται ο αρχιτεκτονικός του χαρακτήρας.

4. Δεν επιτρέπεται η τοποθέτηση φωτεινών ή μη επιγραφών και διαφημίσεων στο διατηρητέο κτίριο. Επιτρέπεται μόνο η τοποθέτηση των αναγκαίων επιγραφών, περιορισμένων διαστάσεων που πληροφορούν για την χρήση του.

5. Αίτηση για προσθήκη στο διατηρητέο κτίριο αποστέλλεται από την οικεία Πολεοδομική Υπηρεσία στην αρμόδια Υπηρεσία του Υπουργείου Περιβάλλοντος, Χωροταξίας και Δημοσίων Έργων με γνωμοδότηση της Επιτροπής Πολεοδομικού και Αρχιτεκτονικού Ελέγχου (Ε.Π.Α.Ε.) για ειδική ρύθμιση σύμφωνα με τις διατάξεις του άρθρου 4 παρ. 2 του Ν. 1877/1985 περί ΓΟΚ εφόσον δεν παραβιάζεται το διατηρητέο κτίριο.

6. Για οποιαδήποτε επέμβαση στο εξωτερικό και εσωτερικό του κτιρίου, καθώς και για την τοποθέτηση επιγραφών απαιτείται η έγκριση της Επιτροπής Πολεοδομικού και Αρχιτεκτονικού Ελέγχου (ΕΠΑΕ).

7. Η ισχύς της παρούσας απόφασης αρχίζει από την δημοσίευσή της στην Εφημερίδα της Κυβερνήσεως.

Η απόφαση αυτή να δημοσιευθεί στην Εφημερίδα της Κυβερνήσεως.

Αθήνα, 6 Ιουλίου 1992

Με εντολή Υφυπουργού
Ο Γενικός Γραμματέας
Β. ΚΟΡΚΟΛΟΠΟΥΛΟΣ

Γ 19309, '92
 Σημειώνεται ως διατηρητέο
 του κτιρίου που βρίσκεται εντός του
 τοπικού σχεδίου πόλεως (αριθμός 199)
 του Δήμου Ευρώπας 5 Παλαιόκωστα, και
 αναφέρεται στον αριθμό 5 ημερησίου
 διατάξεως αυτής της Ιουλίου 1992
 ΑΔΥΠΑ

ΔΙΑΤΗΡΗΤΕΟ ΚΤΙΡΙΟ
 ΙΔΙΟΚΤ. ΕΦΗΣ ΙΩΑΝΝΙΔΟΥ
 ΣΤΗ ΘΕΣΗ ΠΑΠΑΔΙΑΜΑΝΤΟ -
 ΠΟΥΛΟΥ ΓΕΥΝΑΡΑΟΥ
 ΣΤΗΝ ΠΑΤΡΑ
 κλίμακας 1:100

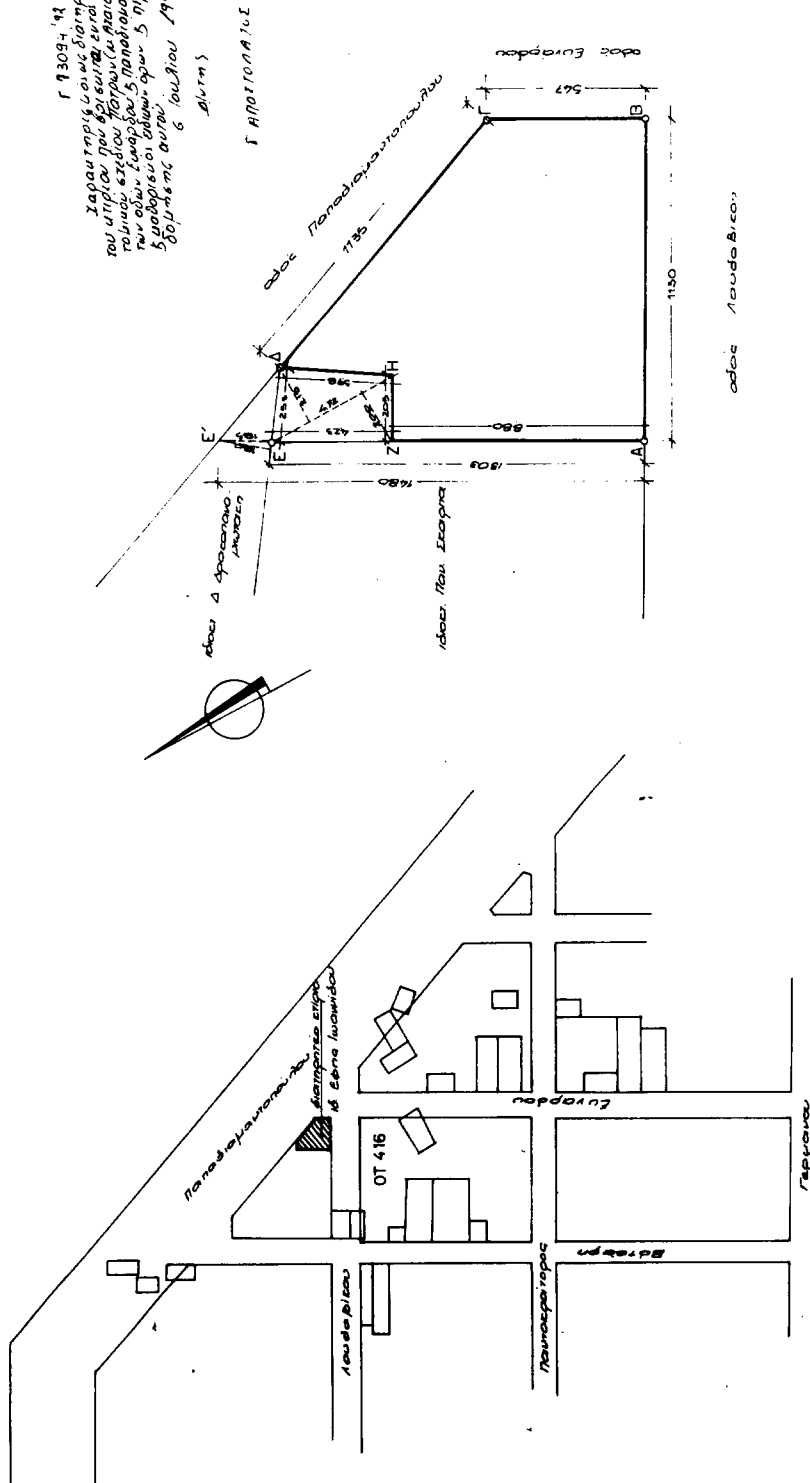

Γ ΑΡΧΙΤΕΚΤΟΝΑΙΟΣ

αδελφ. Λουδοβίκου

αδελφ. Δ. Σπυριδωνίου

αδελφ. Παν. Σκουρής

αδελφ. Παπαδιαμάντων

Αριθ. 7236/οικ.

(4)

Τροποποίηση του ρυμοτομικού σχεδίου της πόλης Καβάλας στην οδό Φιλώτα Φ.Π. 15.

Ο ΝΟΜΑΡΧΗΣ ΚΑΒΑΛΑΣ

Έχοντας υπόψη:

1. Το Ν.Δ. της 17.7.1923 «Περί σχεδίων πόλεων και κωμών του Κράτους» όπως τροποποιήθηκε και συμπληρώθηκε μέχρι σήμερα.
2. Το Ν.Δ. 1018/1971 και τον Α.Ν. 314/1968, όπως τροποποιήθηκε και συμπληρώθηκε μέχρι σήμερα.
3. Το Π.Δ. 183/9.5.1986 (ΦΕΚ 70Α'/5.6.1986) έγκριση τροποποιήσεων σχεδίων πόλεων και καθορισμός όρων δόμησης από τους Νομάρχες.
4. Την 2518/7.3.89 (ΦΕΚ 163Δ'/17.3.89) απόφαση Νομάρχη Καβάλας για την αναθεώρηση του σχεδίου της πόλης Καβάλας.

5. Την υπ' αριθμ. 564/1991 απόφαση του Δημ. Συμβουλίου Καβάλας.

6. Την υπ' αριθμ. 8/219/25.5.1992 γνωμοδότηση του Συμβ. Χ.Ο.Π. Ν. Καβάλας, αποφασίζουμε:

1. Εγκρίνεται η τροποποίηση του εγκεκριμένου σχεδίου της πόλης Καβάλας στην οδό Φιλώτα όπως φαίνεται στο συνημμένο στην απόφαση διάγραμμα που θεωρήθηκε από τον Πρ/νο ΤΠ και ΠΕ Ν. Καβάλας.

2. Η απόφαση αυτή με το διάγραμμα να δημοσιευθεί στην Εφημερίδα της Κυβερνήσεως και ισχύει από την ημέρα της δημοσίευσής.

Καβάλα, 16 Ιουνίου 1992

Ο Νομάρχης
ΑΘΑΝΑΣΙΟΣ ΠΑΡΤΑΛΗΣ

ΑΠΟΤΥΠΩΣΗ ΤΟΥ ΣΤΑΘΕΡΟΥ ΚΑΙ ΣΤΑΙΡΙΑΣ
ΚΙ. 200

ΠΟΛΗ: Λαμία	Φ. Π. 15
ΕΡΓΟ: Τροποποίηση ρυμοτομικού σχεδίου.	
ΘΕΣΗ: Φιλιάδα	
ΚΛΙΜΑΚΑΣ: 1:200	1:1000
Θ. Ε. Ρ. Η. Θ. Η. Κ. Ε.	
και συνοδεύεται την με αριθμό 100/1000/1992 Απόφαση του Νομάρχη Καρβάλας	
Καβάλα	1992
Ο ΠΡΟΣΤΑΤΗΝΩΣ ΤΩΝ ΕΡΓΩΝ	
 Σ. ΜΠΕΝΕΒΑΣ Χ. ΜΗΧΑΝΙΚΟΣ Α' Β.	

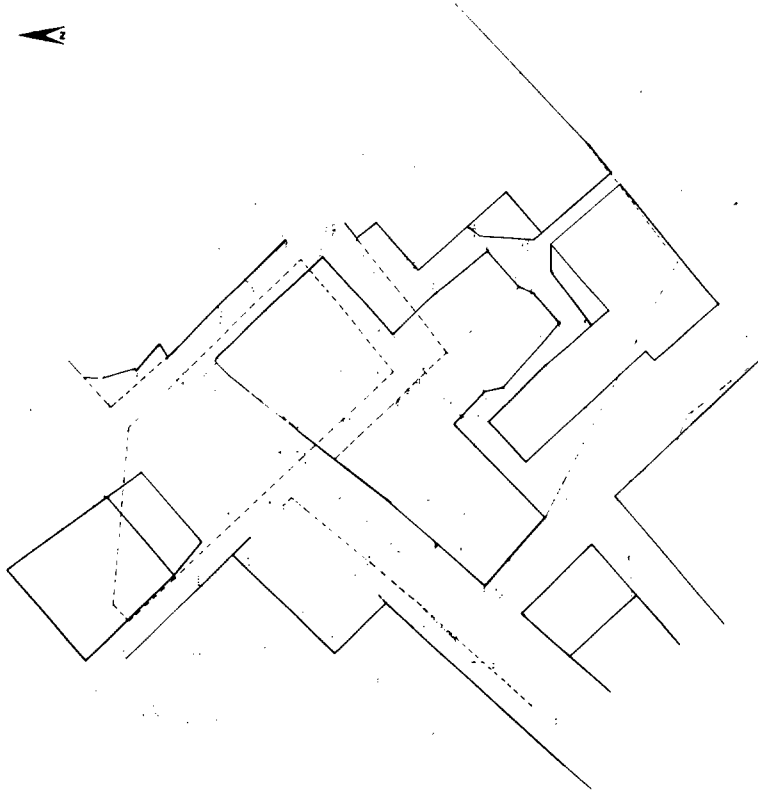

200

ΑΝΤΙΓΡΑΦΗ ΕΠΙΧΕΙΡΗΣΙΑΚΟΥ ΠΡΟΤΥΠΟΥ
ΜΕ ΑΡΙΘΜΟ 100/1000/1992

