



ΕΦΗΜΕΡΙΣ ΤΗΣ ΚΥΒΕΡΝΗΣΕΩΣ

ΤΗΣ ΕΛΛΗΝΙΚΗΣ ΔΗΜΟΚΡΑΤΙΑΣ

ΤΕΥΧΟΣ ΤΕΤΑΡΤΟ

Αρ. Φύλλου 1155

16 Σεπτεμβρίου 1993

ΠΕΡΙΕΧΟΜΕΝΑ

ΑΝΑΔΑΣΩΣΕΙΣ

ΑΠΟΦΑΣΕΙΣ

- Κήρυξη αναδασωτέας έκτασης μηδέν (0) στρεμμάτων και 182/1000 του στρεμ. (0,182) στη θέση «Καστανιά» Κοινότητας Κούμανι του Νομού Ηλείας. 1
- Κήρυξη αναδασωτέας έκτασης μηδέν (0) στρεμμάτων και 708/1000 του στρεμ. (0,708) στη θέση «Φρατζιάτα» Κοινότητας Μηλεών του Νομού Ηλείας. . 2
- Κήρυξη αναδασωτέας έκτασης χιλίων τετρακοσίων πενήκοντα (1.450) στρεμμάτων στις θέσεις «διάφοροι» Κοινότητας Μέλισσας του Νομού Ηλείας. ... 3
- Κήρυξη αναδασωτέας έκτασης χιλίων τετρακοσίων (1.400) στρεμμάτων στην περιφέρεια των Κοινοτήτων Μέλισσα και Τραγανού του Νομού Ηλείας. ... 4
- Κήρυξη αναδασωτέας έκτασης σαράντα (40) στρεμμάτων στη θέση «Μάρμαρο ή Ροδακινιά» Κοινότητας Λυγιάς του Νομού Ηλείας. 5

ΠΟΛΕΟΔΟΜΙΑ

ΑΠΟΦΑΣΕΙΣ

- Τροποποίηση ρυμοτομικού σχεδίου Δ. Πάτρας Ν. Αχαΐας στην Αγυιά με κατάργηση οδού μεταξύ των οδών Βηλαρα και Β. Κορναρου (Ο.Τ. 1537). 6
- Τροποποίηση του άρθρου 3 της υπ' αριθ. Χ 12998/29.1.91 απόφασης περί κατηγοριοποίησης και καθορισμού ορίων οικισμού Συλιβαινωτικών Δήμου Ακράτας Επαρχίας Αιγιαλείας Ν. Αχαΐας. 7

ΑΝΑΔΑΣΩΣΕΙΣ

ΑΠΟΦΑΣΕΙΣ

- Αριθ. 2058 (1)
Κήρυξη αναδασωτέας έκτασης μηδέν (0) στρεμμάτων και 182/1000 του στρεμ. (0,182) στη θέση «Καστανιά» Κοινότητας Κούμανι του Νομού Ηλείας.

Ο ΝΟΜΑΡΧΗΣ ΗΛΕΙΑΣ

Έχοντας υπόψη:

1. Τις διατάξεις του Ν. 3200/55 «περί διοικητικής απο-

κέντρωσης, όπως τροποποιήθηκε και συμπληρώθηκε μεταγενέστερα με το Ν.Δ. 532/70 για διοικητική αποκέντρωση και την 24608/92 απόφαση Νο Ηλείας «περί παροχής εξουσιοδότησεως στους Πρ/νους των Υπηρ. υπογράψουν εντολή Νομ. αποφάσεις κ.λπ.».

2. Τις διατάξεις του άρθρου 117 παρ. 3 του Συντάγματος της χώρας.

3. Τις διατάξεις του Ν. 998/79 «περί προστασίας των Δασών κ.λπ.» και ειδικότερα: τα άρθρα 41 παρ. 1, 38 παρ. 1, γ) το Νόμο 2040/92 παρ. 3.

4. Τις διαταγές του Υπουργείου Γεωργίας: α) 160417/1180/8.7.80, β) 182447/3049/24.9.80, γ) 141823/24.2.83 και δ) 85144/1468/9.9.1992.

5. Την 6641/3.9.93 πρόταση του Δασαρχείου Πύργου για κήρυξη της δασεκτάσεως, που αναφέρεται στο θέμα, ως αναδασωτέας, διότι η δασική βλάστηση, που την κάλυπτε, καταστράφηκε με εκχέρωση το μήνα Απρίλιο 1993 από τον Νικέα Ανδρ. Νικολετόπουλο, κάτοικο Κούμανι, και επιβάλλεται η εκ νέου δάσωση της, αποφασίζουμε:

Κηρύσσουμε αναδασωτέα με σκοπό την επαναδημιουργία, με φυσική αναγέννηση, της δασικής βλάστησης που καταστράφηκε με εκχέρωση το μήνα Απρίλιο 1993 από τον Νικέα Ανδρ. Νικολετόπουλο, κάτοικο Κούμανι, την δημόσια δασική έκταση εμβαδού μηδέν (0) στρεμμάτων και 182/1000 του στρεμ. (0,182) στη θέση «Καστανιά» της Κοινότητας Κούμανι.

Προσδιορίζεται από τα στοιχεία (Α Β Γ Δ Α) και έχει όρια:

Ανατολικά: Με δημόσιο δάσος δρυός,

Δυτικά: Με αγροτικό δρόμο και δάσος δρυός,

Βόρεια: Με αγροτικό δρόμο και πέραν αγρός ιδίου (εκχερωτή),

Νότια: Με αγρό Παν. Βερβίτα και δάσος δρυός, όπως φαίνεται στο συνημμένο διάγραμμα που αποτελεί αναπόσπαστο μέρος της απόφασης αυτής.

Η απόφαση αυτή να δημοσιευθεί στην Εφημερίδα της Κυβερνήσεως.

Πύργος, 3 Σεπτεμβρίου 1993

Με εντολή Νομάρχη

Ο Δ/ντής Δασών

ΠΑΝ. ΣΤΑΘΟΠΟΥΛΟΣ

ΑΠΟΣΠΛΑΣΜΑ ΧΑΡΤΟΥ Ακολουθεί στην υπ' αριθ. 2058/3-9-93 Α.Π.Ο.Π.Η

Περιοχής Κοινότητας Κούμανι, στο οποίο φαίνεται η ευτασία που καταλήφθηκε, ευχερωθείσα κατά το μήνα Απρίλιο 93 στη θέση: "Καστανιά", εμβαδού 0,182 στρ.

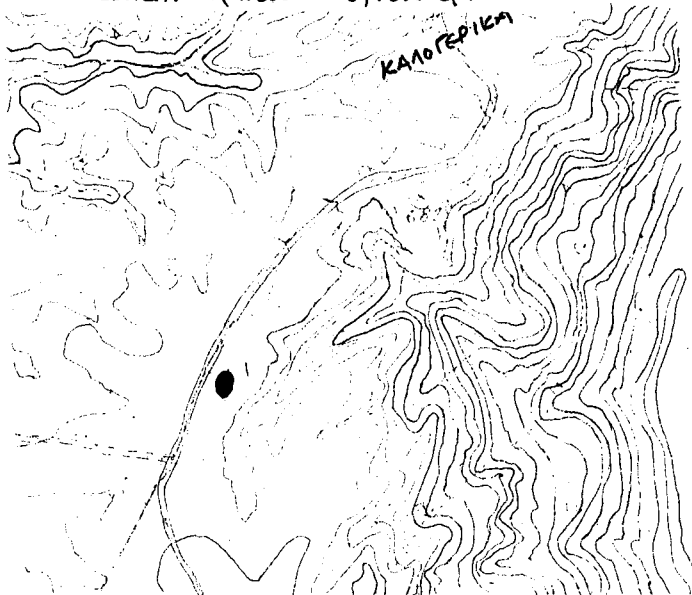

Κλίμακα: 1:20.000

● : Θέση καταλήφθείσας ευχερωθείσας ευτασίας

ΓΕΩΓΡΑΦΙΚΟ ΔΙΑΓΡΑΜΜΑ

Ως παραπάνω καταλήφθείσας, ευχερωθείσας ευτασίας εμβαδού 0,182 στρ.

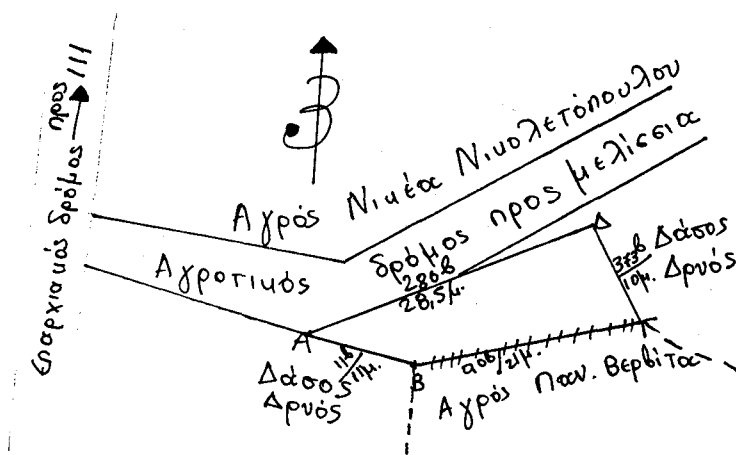

Κλίμακα: 1:500

Ε(ΑΒΓΔ) παρανόμου καταλήφθείσας, δημ. δασ. ευτασίας 0,182 στρ.

ΒΓ ηλωρά παρανόμη περίφραξη με δρυονασάδα.

Πύργος 1-9-93
Συντάκτης

Ανατερίνη Γουρέλη
Δασολόγος

ΘΕΩΡΗΘΗΚΕ
Πύργος 1-9-93
Δασάρχης

Παναγ. Σάββαλος
Δασολόγος

ΘΕΩΡΗΘΗΚΕ
Πύργος 3-9-93
Δ/ντης Δασών

Παναγ. Σταδόπουλος
Δασολόγος

Αριθ. 2059

(2)

Κήρυξη αναδασωτέας έκτασης μηδέν (0) στρεμμάτων και 708/1000 του στρεμ. (0,708) στη θέση «Φραντζιάτα» Κοινότητας Μηλεών του Νομού Ηλείας.

Ο ΝΟΜΑΡΧΗΣ ΗΛΕΙΑΣ

Έχοντας υπόψη:

- 1. Τις διατάξεις του Ν. 3200/55 «περί διοικητικής αποκέντρωσης, όπως τροποποιήθηκε και συμπληρώθηκε μεταγενέστερα με το Ν.Δ. 532/70 για διοικητική αποκέντρωση και την 24608/92 απόφαση Νο Ηλείας «περί παροχής εξουσιοδοτήσεως στους Πρ/νους των Υπηρ. υπογράφει εντολή Νομ. αποφάσεις κ.λπ.».
- 2. Τις διατάξεις του άρθρου 117 παρ. 3 του Συντάγματος της χώρας.
- 3. Τις διατάξεις του Ν. 998/79 «περί προστασίας των Δασών κ.λπ.» και ειδικότερα: τα άρθρα 41 παρ. 1, 38 παρ. 1, γ) το Νόμο 2040/92 παρ. 3.
- 4. Τις διαταγές του Υπουργείου Γεωργίας: α) 160417/1180/8.7.80, β) 182447/3049/24.9.80, γ) 141823/24.2.83 και δ) 85144/1468/9.9.1992.
- 5. Την 6640/3.9.93 πρόταση του Δασαρχείου Πύργου για κήρυξη της δασεκτάσεως, που αναφέρεται στο θέμα, ως αναδασωτέας, διότι η δασική βλάστηση, που την κάλυπτε, καταστράφηκε με εκχέρωση το μήνα Φεβρουάριο 1993 από τον Χρήστο Αρ. Διαμαντόπουλο, κάτοικο Περ-

σαινας, και επιβάλλεται η εκ νέου δάσωση της, αποφασίζουμε:

Κηρύσσουμε αναδασωτέα με σκοπό την επαναδημιουργία, με φυσική αναγέννηση, της δασικής βλάστησης που καταστράφηκε με εκχέρωση το μήνα Φεβρουάριο 1993 από τον Χρήστο Αρ. Διαμαντόπουλο, κάτοικο Περιαινας, την Δημόσια δασική έκταση εμβαδού μηδέν (0) στρεμμάτων και 708/1000 του στρεμ. (0,708) στη θέση «Φραντζιάτα» Κοινότητας Μηλεών.

Προσδιορίζεται από τα στοιχεία (Α Β Γ Δ Ε Ζ Η Α) και έχει όρια:

Ανατολικά: Γύρωθεν με δημόσιο δάσος χαλεπ. πεύκης,

Δυτικά: Γύρωθεν με δημόσιο δάσος χαλεπ. πεύκης,

Βόρεια: Γύρωθεν με δημόσιο δάσος χαλεπ. πεύκης,

Νότια: Γύρωθεν με δημόσιο δάσος χαλεπ. πεύκης,

όπως φαίνεται στο συνημμένο διάγραμμα που αποτελεί αναπόσπαστο μέρος της απόφασης αυτής.

Η απόφαση αυτή να δημοσιευθεί στην Εφημερίδα της Κυβερνήσεως.

Πύργος, 3 Σεπτεμβρίου 1993

Με εντολή Νομάρχη
Ο Δ/ντής Δασών
ΠΑΝ. ΣΤΑΘΟΠΟΥΛΟΣ

ΑΠΟΣΤΑΣΣΜΑ ΧΑΡΤΟΥ

Περιοχής Κοινότητας Μηλεών σε οποίο φαίνεται η έκταση που υατά-
λήφθηκε, εκχερώθηκε υατά το μήνα Φεβρουάριο 1993 σε η θέση: «Φραντζιάτα»
εμβαδού 0,708 στρ.

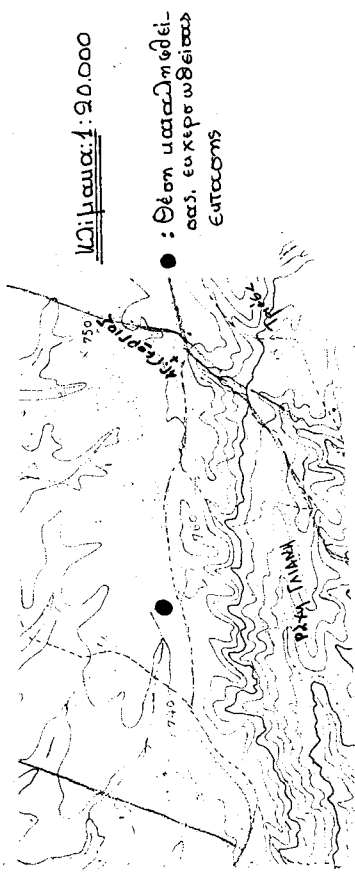

ΣΧΕΔΙΟ ΓΡΑΦΙΚΟ ΔΙΑΓΡΑΜΜΑ

Υπο παραπάνω υατάληφθείσας, εκχερώθηκες υατάσεως
εμβαδού 0,708 στρ.

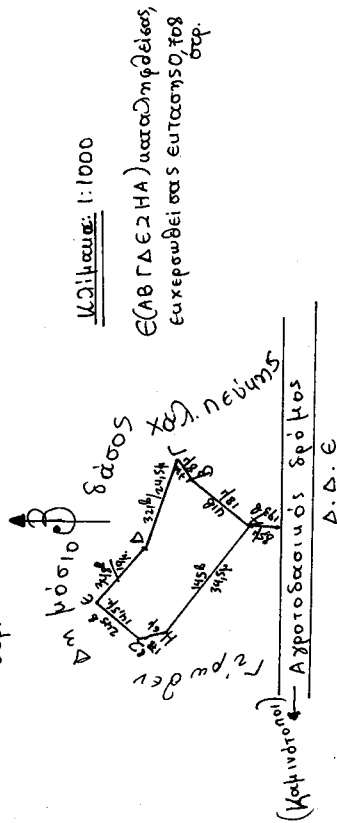

Μετρώμα: 1:1000
Ε(ΑΒ Γ Δ Ε Ζ Η Α) υατάληφθείσας, εκχερώθηκες υατάσεως 0,708 στρ.

Θεωρήθηκε
Πύργος 3-9-93
ΕΝ
Ο
Δ/ντής Δασών
Παναγ. Σταθόπουλος

Θεωρήθηκε
Πύργος 1-9-93
Δ.Δ.Ε
Συντάκτης

Παναγ. Σταθόπουλος
Δ.Δ.Ε

Ανατρεφίν Γουρίτη
Δ.Δ.Ε

Αριθ. 2060

(3)

Κήρυξη αναδασωτέας έκτασης χιλίων τετρακοσίων πεντήκοντα (1.450) στρεμμάτων στις θέσεις «διάφοροι» Κοινότητας Μέλισσας του Νομού Ηλείας.

Ο ΝΟΜΑΡΧΗΣ ΗΛΕΙΑΣ

Έχοντας υπόψη:

1. Τις διατάξεις του Ν. 3200/55 «περί διοικητικής αποκέντρωσης, όπως τροποποιήθηκε και συμπληρώθηκε μεταγενέστερα με το Ν.Δ. 532/70 για διοικητική αποκέντρωση και την 24608/92 απόφαση Νο Ηλείας «περί παροχής εξουσιοδότησεως στους Πρ/νους των Υπηρ. υπογράφειν εντολή Νομ. αποφάσεις κ.λπ.».
2. Τις διατάξεις του άρθρου 117 παρ. 3 του Συντάγματος της χώρας.
3. Τις διατάξεις του Ν. 998/79 «περί προστασίας των Δασών κ.λπ.» και ειδικότερα: τα άρθρα 41 παρ. 1 και 3, 38 παρ. 1, γ) το Νόμο 2040/92 παρ. 3.
4. Τις διαταγές του Υπουργείου Γεωργίας: α) 160417/1180/8.7.80, β) 182447/3049/24.9.80, γ) 141823/24.2.83 και δ) 85144/1468/9.9.1992.
5. Την 3873/1.9.93 πρόταση του Δασαρχείου Αμαλιάδος για κήρυξη της δασεκτάσεως, που αναφέρεται στο θέμα, ως αναδασωτέας, διότι η δασική βλάστηση, που την κάλυπτε, καταστράφηκε με πυρκαγιά την 2.8.1993 και

επιβάλλεται η εκ νέου δάσωσή της, αποφασίζουμε:

Κηρύσσουμε αναδασωτέα με σκοπό την επαναδημιουργία, με φυσική αναγέννηση, της δασικής βλάστησης που καταστράφηκε με πυρκαγιά την 2.8.93 την Δημόσια δασική έκταση εμβαδού χιλίων τετρακοσίων πενήκοντα (1.450) στρεμμάτων στη θέση «διάφοροι θέσεις» της Κοινότητας Μέλισσας.

Προσδιορίζεται με τα τμήματα (Α) (Β) και (Γ) και έχει όρια:

Ανατολικά: Με καλλιεργούμενες εκτάσεις κατοίκων Μέλισσας,

Δυτικά: Με καλλιεργούμενες εκτάσεις κατοίκων Μέλισσας και Καπελέτου,

Βόρεια: Με αγροτικό δρόμο και συνέχεια με καλλιεργούμενες εκτάσεις,

Νότια: Με καμμένες γεωργικές εκτάσεις, όπως φαίνεται στο συνημμένο διάγραμμα που αποτελεί αναπόσπαστο μέρος της απόφασης αυτής.

Η απόφαση αυτή να δημοσιευθεί στην Εφημερίδα της Κυβερνήσεως.

Πύργος, 3 Σεπτεμβρίου 1993

Με εντολή Νομάρχη

Ο Δ/ντής Δασών

ΠΑΝ. ΣΤΑΘΟΠΟΥΛΟΣ

ΑΠΟΣΠΑΣΜΑ ΧΑΡΤΗ στην περιοχή του συνοικιστικού Μελίσσα ή Ζόδια της κοινότητας Μελίσσας και στη θέση Καθενι-ζωύσια της κοινότητας Τραϊσανού. κλίμακα 1:50.000 Οριοθετητή έκταση που υαπνεί.

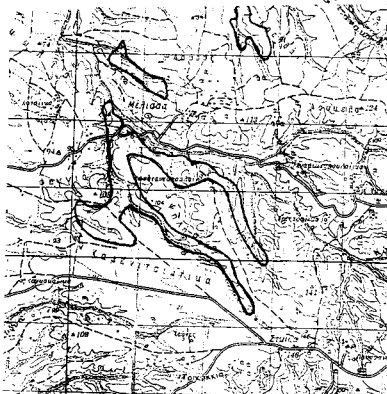

Αχαΐα, Αύγουστος 1993

Ο Συντάκτης

Βαλ. Βαγιαννάτος
- τεχνικός Δασολόγος

Παν. Σταθόπουλος
Δασολόγος τ.ε. Α. Β.

Άντικα στην αρ. 2060/3-9-93 απόφαση Δίνσης Δασών Νο Ηλείας.

ΤΟΠΟΓΡΑΦΙΚΟ ΔΙΑΓΡΑΜΜΑ

Δημόσιας δασικής έκτασης αειφύλων πλατανύλων που υαπνεί στις 2-8-93 στην περιοχή του συνοικιστικού Μελίσσα ή Ζόδια της κοινότητας Μελίσσας και στη θέση Καθενιζωύσια της κοινότητας Τραϊσανού. κλίμακα 1:50.000 Καμία έκταση ετήματα Α Β Γ συνοικιστικού εμβαδού 1450,00 στρέλ.

ΥΠΟΜΝΗΜΑ

- Καθενιζωύσια Δημόσια δασική έκταση
- Αγροτική έκταση
- Κοινότητα
- Δρόμος

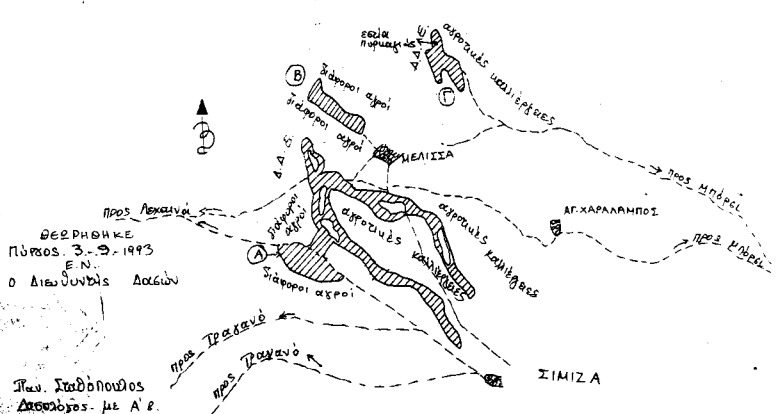

ΠΡΟΣ ΑΧΑΪΑΝ
ΘΕΣΠΡΟΗΚΕ
Πύργος 3.9.1993
Ε.Ν.
Ο Διευθυντής Δασών

Παν. Σταθόπουλος
Δασολόγος - με Α. Β.

Αριθ. 2061

(4)

Κήρυξη αναδασωτέας έκτασης χιλίων τετρακοσίων (1.400) στρεμμάτων στην περιφέρεια των Κοινοτήτων Μέλισσα και Τραγανού του Νομού Ηλείας.

Ο ΝΟΜΑΡΧΗΣ ΗΛΕΙΑΣ

Έχοντας υπόψη:

1. Τις διατάξεις του Ν. 3200/55 «περί διοικητικής αποκέντρωσης, όπως τροποποιήθηκε και συμπληρώθηκε μεταγενέστερα με το Ν.Δ. 532/70 για διοικητική αποκέντρωση και την 24608/92 απόφαση Νο Ηλείας «περί παροχής εξουσιοδότησεως στους Πρ/νους των Υπηρ. υπογράφειν εντολή Νομ. αποφάσεις κ.λπ.».
2. Τις διατάξεις του άρθρου 117 παρ. 3 του Συντάγματος της χώρας.
3. Τις διατάξεις του Ν. 998/79 «περί προστασίας των Δασών κ.λπ.» και ειδικότερα: τα άρθρα 41 παρ. 1 και 3, 38 παρ. 1, γ) το Νόμο 2040/92 παρ. 3.
4. Τις διαταγές του Υπουργείου Γεωργίας: α) 160417/1180/8.7.80, β) 182447/3049/24.9.80, γ) 141823/24.2.83 και δ) 85144/1468/9.9.1992.
5. Τήν 3872/1.9.93 πρόταση του Δασαρχείου Αμαλιάδος για κήρυξη της δασεκτάσεως, που αναφέρεται στο θέμα, ως αναδασωτέας, διότι η δασική βλάστηση, που την κάλυπτε, καταστράφηκε με πυρκαγιά την 2.8.1993 και επιβάλλεται η εκ νέου δάσωσή της, αποφασίζουμε:

Κηρύσσουμε αναδασωτέα με σκοπό την επαναδημιουργία, με φυσική αναγέννηση, της δασικής βλάστησης που καταστράφηκε με πυρκαγιά την 2.8.93 την Δημόσια δασική έκταση εμβαδού χιλίων τετρακοσίων (1.400) στρεμμάτων στην περιφέρεια των Κοινοτήτων Μέλισσας και Τραγανού.

Προσδιορίζεται με τα τμήματα (Α), (Β), (Γ) (Δ), (Ε) και (Ζ) και έχει όρια:

Ανατολικά: Με δημ. δασικές εκτάσεις, καλλιεργούμενους αγρούς και πέραν κοιτής ποταμού Πηνειού,

Δυτικά: Με αγροτικές και δασικές εκτάσεις και αγροτικό δρόμο Όλγας - Πηγάδι,

Βόρεια: Με οικισμούς Σιμίζα, Μπόρες και Μέλισσα και αγροτικές εκτάσεις,

Νότια: Με αγροτικές εκτάσεις κα πέραν παλαιά κοιτή Πηνειού ποταμού,

όπως φαίνεται στο συνημμένο διάγραμμα που αποτελεί αναπόσπαστο μέρος της απόφασης αυτής.

Η απόφαση αυτή να δημοσιευθεί στην Εφημερίδα της Κυβερνήσεως.

Πύργος, 3 Σεπτεμβρίου 1993

Με εντολή Νομάρχη

Ο Δ/ντής Δασών

ΠΑΝ. ΣΤΑΘΟΠΟΥΛΟΣ

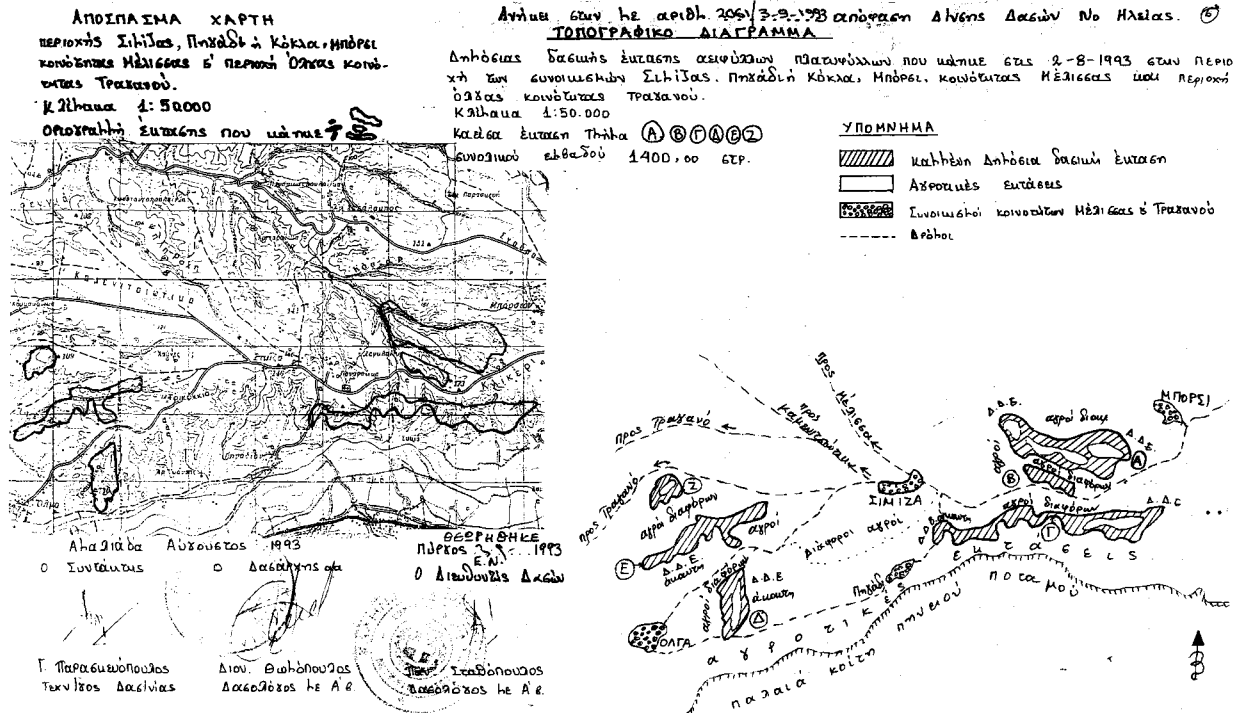

Αριθ. 2062

(5)

Κήρυξη αναδασωτέας έκτασης σαράντα (40) στρεμμάτων στη θέση «Μάρμαρο ή Ροδακινιά» Κοινότητας Λυγιάς του Νομού Ηλείας.

Ο ΝΟΜΑΡΧΗΣ ΗΛΕΙΑΣ

Έχοντας υπόψη:

1. Τις διατάξεις του Ν. 3200/55 «περί διοικητικής αποκέντρωσης, όπως τροποποιήθηκε και συμπληρώθηκε μεταγενέστερα με το Ν.Δ. 532/70 για διοικητική αποκέντρωση και την 24608/92 απόφαση Νο Ηλείας «περί παροχής εξουσιοδότησεως στους Πρ/νους των Υπηρ. υπογράφειν εντολή Νομ. αποφάσεις κ.λπ.».
2. Τις διατάξεις του άρθρου 117 παρ. 3 του Συντάγματος της χώρας.
3. Τις διατάξεις του Ν. 998/79 «περί προστασίας των Δασών κ.λπ.» και ειδικότερα: τα άρθρα 41 παρ. 1 και 3, 38 παρ. 1, γ) το Νόμο 2040/92 παρ. 3.
4. Τις διαταγές του Υπουργείου Γεωργίας: α) 160417/1180/8.7.80, β) 182447/3049/24.9.80, γ) 141823/24.2.83 και δ) 85144/1468/9.9.1992.
5. Την 3871/1.9.93 πρόταση του Δασαρχείου Αμαλιάδος για κήρυξη της δασεκτάσεως, που αναφέρεται στο θέμα, ως αναδασωτέας διότι η δασική βλάστηση, που την

κάλυπτε, καταστράφηκε με πυρκαγιά την 23.7.1993 και επιβάλλεται η εκ νέου δάσωση της, αποφασίζουμε:

Κηρύσσουμε αναδασωτέα με σκοπό την επαναδημιουργία, με φυσική αναγέννηση, της δασικής βλάστησης που καταστράφηκε με πυρκαγιά την 23.7.93 την Δημόσια δασική έκταση εμβαδού σαράντα (40) στρεμμάτων στη θέση «Μάρμαρο ή Ροδακινιά» της Κοινότητας Λυγιάς.

Προσδιορίζεται με τα τμήματα (Α) και (Β) και έχει όρια:

Ανατολικά: Με δημόσια δασική έκταση αειφύλλων πλατυφύλλων,

Δυτικά: Ομοίως ως άνω,

Βόρεια: Με ελαιοστάσιο Χριστοφ. Νικα, δημ. δασ. έκταση και αγρούς,

Νότια: Με ελαιοστάσια και αγρούς Χρ. Καριώτη, Ιωαν. Τούγια κ.αλ,

όπως φαίνεται στο συνημμένο διάγραμμα που αποτελεί αναπόσπαστο μέρος της απόφασης αυτής.

Η απόφαση αυτή να δημοσιευθεί στην Εφημερίδα της Κυβερνήσεως.

Πύργος, 3 Σεπτεμβρίου 1993

Με εντολή Νομάρχη
Ο Δ/ντής Δασών
ΠΑΝ. ΣΤΑΘΟΠΟΥΛΟΣ

ΑΠΟΣΠΑΣΜΑ ΧΑΡΤΗ
περιφέρειας κοινότητας Λυγιάς
κλίμακα 1:50.000
Γεωγραφική έκταση που κάλυπτε

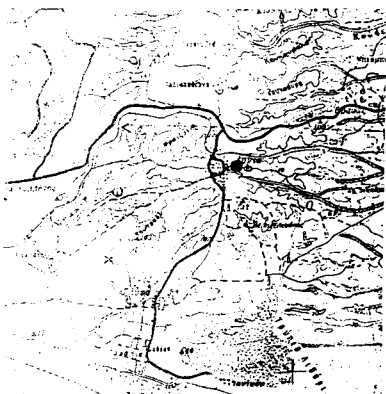

Αμαλιάδα Αύγουστος 1993 ε.π.
Ο Συντάκτης
Χαρ. Μπαζάνας
Τεχν. Δασολόγος κ.α.β.

Αυτήν είναι η αριθ. 2062/3-9-1993 απόφαση Δίνεως Δασών Νο Ηλείας

ΤΟΠΟΓΡΑΦΙΚΟ ΔΙΑΓΡΑΜΜΑ

Απόφασ. Δασικής έκτασης αειφύλλων πλατυφύλλων που κάλυπτε στις 23-7-1993 στη δασική θέση "Ροδακινιά ή Μάρμαρο" περιφέρειας κοινότητας Λυγιάς.

κλίμακα 1:5000

Καθεμία έκταση ελ.α. (ΑΒΓΔΕΖΗΘΙΚΛΜΝΞΟΠΡΣΤΥΑ) εμβαδού 26.000 στρεχ.
-||- -||- -||- (ΥΦΧΨΩΥ) -||- 14.000 στρεχ.

Σύνολον 40.000 στρεχ.

ΥΠΟΜΝΗΜΑ

- — — — — Σιδηροδρομική Γραμμή
- κατήχυν Δ.Δ.Ε.
- ▨ Άσποι καλλιερκούθηνου
- άμμου Δ.Δ.Ε.

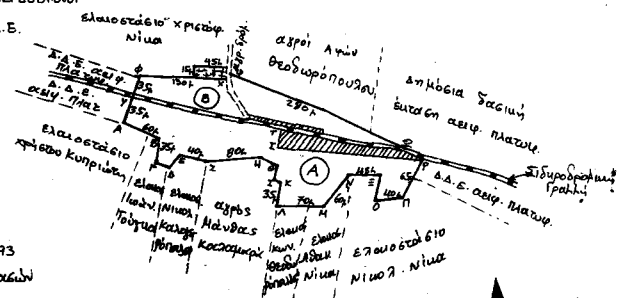

ΘΕΡΡΗΘΗΚΕ
Πύργος 3-9-1993
ε.π.
Ο Δ/ντής Δασών

Π.Α.Ν. ΣΤΑΘΟΠΟΥΛΟΣ
Δασολόγος κ.α.β.

ΠΟΛΕΟΔΟΜΙΑ

ΑΠΟΦΑΣΕΙΣ

Αριθ. Χ 6242/93

(6)

Τροποποίηση ρυμοτομικού σχεδίου Δ. Πάτρας Ν. Αχαΐας στην Αγυιά με κατάργηση οδού μεταξύ των οδών Βηλαρα και Β. Κορναρου (Ο.Τ. 1537).

Ο ΝΟΜΑΡΧΗΣ ΑΧΑΪΑΣ

Έχοντας υπόψη:

1. Το Ν.Δ. της 17.7.1923, όπως μεταγενέστερα συμπληρώθηκε και τροποποιήθηκε και ειδικότερα τα άρθρα 3 και 70.
2. Τον Α.Ν. 314/1968, όπως μεταγενέστερα συμπληρώθηκε και τροποποιήθηκε με το Ν.Δ. 1018/71 και το Ν. 1577/85 (άρθρο 34 παρ. 3)..
3. Τις διατάξεις του Π.Δ. 183/1986 (άρθρο 1 παρ. 1).
4. Τις με 21/92 και 170/92 γνωμοδοτήσεις του Δ.Σ. Πάτρας.
5. Το με αρ. 10/11.6.1993 (θέμα 9ον) πρακτικό του ΣΧΟΠ Ν. Αχαΐας, αποφασίζουμε:

Άρθρο 1

Εγκρίνεται η τροποποίηση του ρυμοτομικού σχεδίου Πάτρας στην Αγυιά με κατάργηση οδού μεταξύ των οδών Βηλαρα και Β. Κορναρου (Ο.Τ. 1537)Α, όπως φαίνεται στο συνημμένο τοπογραφικό διάγραμμα.

Άρθρο 2

Η παρούσα απόφαση μαζί με το τοπογραφικό διάγραμμα να αναρτηθεί στον πίνακα Ανακοινώσεων του Τμήματος Πολεοδομίας για δέκα πέντε (15) ημέρες.

Άρθρο 3

Η παρούσα απόφαση δεν υπάγεται στις διατάξεις του Ν. 1558/85 (Άρθρο 29Α).

Άρθρο 4

Η ισχύς της παρούσης αρχίζει από την ημέρα δημοσίευσης στην Εφημερίδα της Κυβερνήσεως.

Η απόφαση αυτή να δημοσιευθεί στην Εφημερίδα της Κυβερνήσεως.

Πάτρα, 24 Αυγούστου 1993

Ο Νομάρχης
ΝΙΚ. ΤΑΓΑΡΗΣ

ΤΡΟΠΟΠΟΙΗΣΗ ΡΥΜ. ΣΧΕΔΙΟΥ
ΣΥΜΦΩΝΑ ΜΕ ΤΗΝ ΥΠ ΑΡ Χ 6242/93 ΑΠΟΦ. ΝΟΜΑΡΧΗ ΑΧΑΪΑΣ
ΑΡ ΠΙΝΑΚΙΔΑΣ (αναθεώρηση) 00,09 ΦΕΚ: 315 Δ 89



Επισημαίνεται ότι ο σχεδιασμός
επιτελείται σύμφωνα με
το κείμενο της απόφασης
της 10/11.6.1993
αριθμ. 9 του ΣΧΟΠ Ν. Αχαΐας
1993

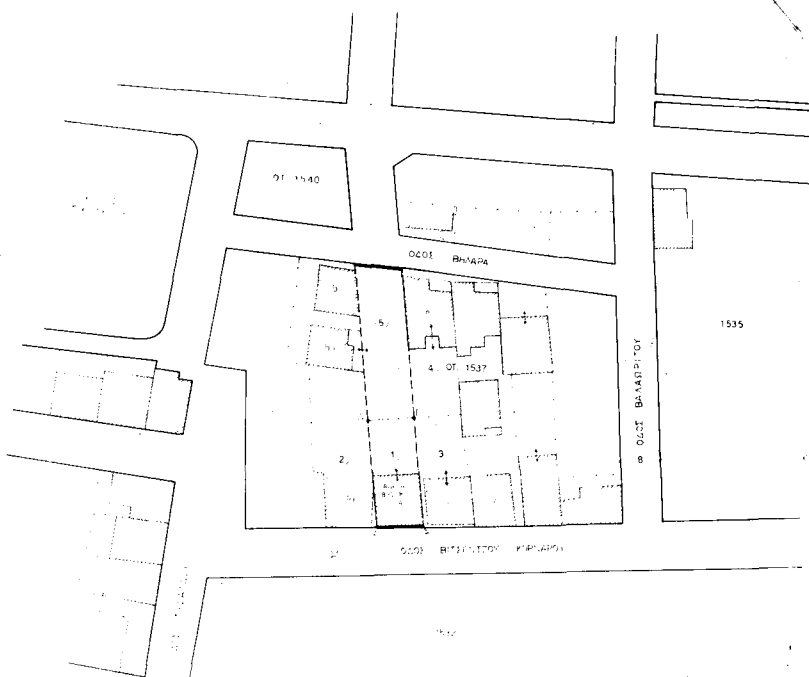

Αριθ. Χ 5284

(7)

Τροποποίηση του άρθρου 3 της υπ' αριθ. Χ 12998/29.1.91 απόφασης περί κατηγοριοποίησης και καθορισμού ορίων οικισμού Συλιβαινωτικών Δήμου Ακράτας Επαρχίας Αιγιαλείας Ν. Αχαΐας.

Ο ΝΟΜΑΡΧΗΣ ΑΧΑΪΑΣ

Έχοντας υπόψη:

1. Την από 24.4.85 (ΦΕΚ 181/Δ/3.5.85) «περί τρόπου καθορισμού ορίων οικισμών της χώρας μέχρι 2.000 κατοίκους κατηγορίας αυτών και καθορισμού όρων και περιορισμών δόμησής τους».

2. Το από 14.2.87 Π.Δ. (ΦΕΚ 113/Δ/23.2.87) που αφορά τροποποίηση των από 24.4.85 «Τρόπος καθορισμού ορίων οικισμών της χώρας μέχρι 2.000 κατοίκους κατηγορίες αυτών και καθορισμός όρων και περιορισμών δόμησής τους» (ΦΕΚ 181 Δ) και από 20.8.85 Πολεοδομηση και επέκταση οικισμών της χώρας μέχρι 2.000 και τροποποίησή του από 24.4.85 Π. Δ/τος (ΦΕΚ 414/Δ).

3. Τα πληθυσμιακά στοιχεία της τελευταίας απογραφής του Κράτους της ΕΣΥΕ.

4. Την μελέτη σχεδιασμού ανοικτών πόλεων που εκπονήθηκε από ομάδα μελετητών που έκανε προτάσεις για την οριοθέτηση, κατηγοριοποίηση κ.λπ. των οικισμών του Ν. Αχαΐας σύμφωνα με τις προδιαγραφές του ΥΠΕ-ΧΩΔΕ.

5. Την υπ' αριθ. 25/93 απόφαση του Δημ. Συμβουλίου Ακράτας.

6. Την υπ' αριθ. Π 8/21.5.93 γνωμοδότηση του Συμβουλίου ΧΟΠ του Ν. Αχαΐας, αποφασίζουμε:

1. Την κατηγοριοποίηση των οικισμών Συλιβαινωτικά όπως παρακάτω:

- Θέση στο χώρο (Α3) μη παραλιακός, μη περιαστικός, μη τουριστικός (Συλιβαινωτικά).
- Δυναμικότητα (Γ3) Φθίνων Συλιβαινωτικά.
- Βαθμός διασποράς (Δ1) συνεκτικός.
- Μέγεθος (Β2) μεσαίας.

2. Καθορίζουμε τα όρια του οικισμού Συλιβαινωτικά,

όπως αυτά φαίνονται στο διάγραμμα του σε κλ. 1:5000 που συνοδεύει την απόφαση που φέρει την σφραγίδα του ΣΧΟΠ.

3. Εντός των ορίων των οικισμών πόλεων οι γενικοί όροι δόμησης που προβλέπονται από το Π.Δ. ΦΕΚ 181/Δ/3.5.85 όπως τροποποιήθηκε με το από 14.2.87 Π.Δ. 133/Δ/23.9.87 και για τον οικισμό Συλιβαινωτικά αρτιότητα γηπέδου 650 τ.μ.

4. Στο εγκεκριμένο σχέδιο ισχύουν οι όροι δόμησης που προβλέπονται από τα σχετικά διατάγματα.

5. Κατά παρέκκλιση εντός των ορίων του οικισμού θεωρούνται άρτια τα οικοπέδα με όποιο εμβαδόν είχαν στις 3.5.85 ημέρα δημοσίευσής του από 24.4.85 Π. Δ/τος.

α) Πριν από οποιαδήποτε κατάτμηση οικοπέδων εντός των ορίων του οικισμού θα πρέπει να θεωρείται στο σχετικό τοπογραφικό διάγραμμα από το Τμήμα Πολεοδομίας και Π.Ε. της Νομαρχίας ώστε να εξασφαλίζεται η συνέχεια των υπάρχοντων κοινοχρήστων χώρων σύμφωνα με τα οριζόμενα στις δ/ξεις της παρ. 1 του άρθρου 6 του από 24.4.85 Π. Δ/τος όπως αυτό τροποποιήθηκε με το από 14.2.87 Π. Δ/γμα (ΦΕΚ 133/Δ/23.2.87).

β) Να εξασφαλίζεται οπωσδήποτε η συνέχεια των υφισταμένων ή εγκεκριμένων δρόμων του οικισμού.

Κατά τα λοιπά ισχύουν τα οριζόμενα στο Δ/γμα της 24.4.85 (ΦΕΚ 181 Δ/3.5.85) όπως τροποποιήθηκε με τα από 14.2.87 Π.Δ. (ΦΕΚ 133/Δ/23.2.87).

6. Από τις διατάξεις αυτής της απόφασης δεν προκαλείται δαπάνη σε βάρος του προϋπολογισμού του Δήμου Ακράτας.

Η απόφαση αυτή να δημοσιευθεί στην Εφημερίδα της Κυβερνήσεως.

Το Διάγραμμα σε κλ. 1:5.000 να αναρτηθεί στο Τ.Π. και Π.Ε. Πάτρας μετά τη δημοσίευσή της και για 15 ημέρες.

Πάτρα, 27 Ιουλίου 1993

Ο Νομάρχης
ΝΙΚ. ΤΑΓΑΡΗΣ