

ΕΦΗΜΕΡΙΣ ΤΗΣ ΚΥΒΕΡΝΗΣΕΩΣ

ΤΗΣ ΕΛΛΗΝΙΚΗΣ ΔΗΜΟΚΡΑΤΙΑΣ

ΤΕΥΧΟΣ ΤΕΤΑΡΤΟ

Αρ. Φύλλου 371

15 Απριλίου 1993

ΠΕΡΙΕΧΟΜΕΝΑ

ΑΝΑΔΑΣΩΣΕΙΣ

ΑΠΟΦΑΣΕΙΣ

- Κήρυξη αναδασωτέας έκτασης 2,500 στρεμμάτων, στη θέση «Λάκκα Μπέτση» Κοινότητας Πολυθέας Νομού Μεσσηνίας. 1
- Κήρυξη αναδασωτέας έκτασης 1,570 στρεμμάτων, στη θέση «Παρασποριά» Βλασσάδας Κοινότητας Αγαλιανής Νομού Μεσσηνίας. 2
- Κήρυξη αναδασωτέας έκτασης 2,600 στρεμμάτων, στη θέση «Τσίγκα» Κοινότητας Αγαλιανής Νομού Μεσσηνίας. 3

ΑΠΑΛΛΟΤΡΙΩΣΕΙΣ

ΑΠΟΦΑΣΕΙΣ

- Καθορισμός ορίων Αιγιαλού και δημιουργία ζώνης Παράλιας στην περιοχή της κοινότητας Ψαθοπύργου Πατρών Ν. Αχαΐας. 4

ΑΝΑΔΑΣΩΣΕΙΣ

ΑΠΟΦΑΣΕΙΣ

- Αριθ. 624 (1)
Κήρυξη αναδασωτέας έκτασης 2,500 στρεμμάτων, στη θέση «Λάκκα Μπέτση» Κοινότητας Πολυθέας Νομού Μεσσηνίας.

Ο ΝΟΜΑΡΧΗΣ ΜΕΣΣΗΝΙΑΣ

Έχοντας υπόψη:

1. Τις διατάξεις του Ν. 3200/55 περί διοικητικής αποκέ-

ντρωσης, όπως τροποποιήθηκε και συμπληρώθηκε μεταγενέστερα με το Ν.Δ. 532/70.

2. Τις διατάξεις του άρθρου 117 παρ. 3 του Συντάγματος.

3. Τις διατάξεις του Ν.998/79 «περί προστασίας των Δασών κ.λ.π.» και ειδικότερα:

- α) Του άρθρου 41 παρ. 1 β) του άρθρου 38 παρ. 1.

4. Τις διατ/γές του Υπουργείου Γεωργίας:

- α) 160417/1180/8.7.80, β) 182447/3049/24.9.80.

5. Την 667/10.3.93 πρόταση του Δασαρχείου Κυπαρισσίας περί κηρύξεως αναδασωτέας, της αναφερομένης στο θέμα έκτασης, αποφασίζουμε:

Κηρύσσουμε αναδασωτέα, με σκοπό την προστασία για την επαναδημιουργία της δασικής βλάστησης που καταστράφηκε από παράνομη εκχέρωση από 20.6.91 μέχρι 30.6.91, την δημόσια δασική έκταση, εμβαδού δύο στρεμμάτων και πεντακοσίων τετραγωνικών μέτρων που βρίσκεται στη θέση «Λάκκα Μπέτση» Κοινότητας Πολυθέας Νομού Μεσσηνίας, προσδιορίζεται από τα στοιχεία Α, Β, Γ, Δ, Ε, Ζ, Η, Θ, Ι, Α, και έχει όρια:

Ανατολικά: Ελαιοπερίβολο Χριστίνας Γαρδίκας.

Δυτικά: Δημόσια δασική έκταση και αγρό Κων/νου Ι. Κατσάρα.

Βόρεια: Ελαιοπερίβολο Χριστίνα Γαρδίκας.

Νότια: Δημόσια δασική έκταση,

όπως φαίνεται στο συνημμένο διάγραμμα που αποτελεί αναπόσπαστο μέρος της απόφασης αυτής προβλέπεται φυσική αναγέννηση της δασικής βλάστησης που καταστράφηκε.

Η απόφαση αυτή να δημοσιευθεί στην Εφημερίδα της Κυβερνήσεως.

Καλαμάτα, 23 Μαρτίου 1993

Ο Νομάρχης
ΕΛΕΥΘ. ΤΡΙΑΝΤΑΦΥΛΛΟΥ

ΣΧΕΔΙΑΓΡΑΜΜΑ

Αναδασωτέας δημοσίας δασικής εκτάσεως
στη θέση Λιγκά Μπέτην, περιοχής
Κονιότητας Πολυδεάς, λόγω παρανόμου εκχερ-
νώσεως της.

ΚΛΙΜΑΚΑ 1:500
Α.Β.Γ.Δ.Ε.Ζ.Η.Θ.Ι.Α = Αναδασωτέα
έγταση φθαρδού
2,500 στρεμμάτων

ΑΠΟΣΠΑΣΜΑ ΧΑΡΤΗ Γ.Ν.Σ

ΕΤΟΥΣ ΕΚΔΟΣΗΣ 1977

ΦΥΛΛΟ ΧΑΡΤΗ "ΝΕΑ ΦΙΓΑΛΕΙΑ"

ΚΛΙΜΑΚΑΣ 1:50000

→ = θέση της αναδάσωτέας.

624/93

Ανήκει στην Νο. 11 Μεσογίας,
απόφαση του Νο. 11

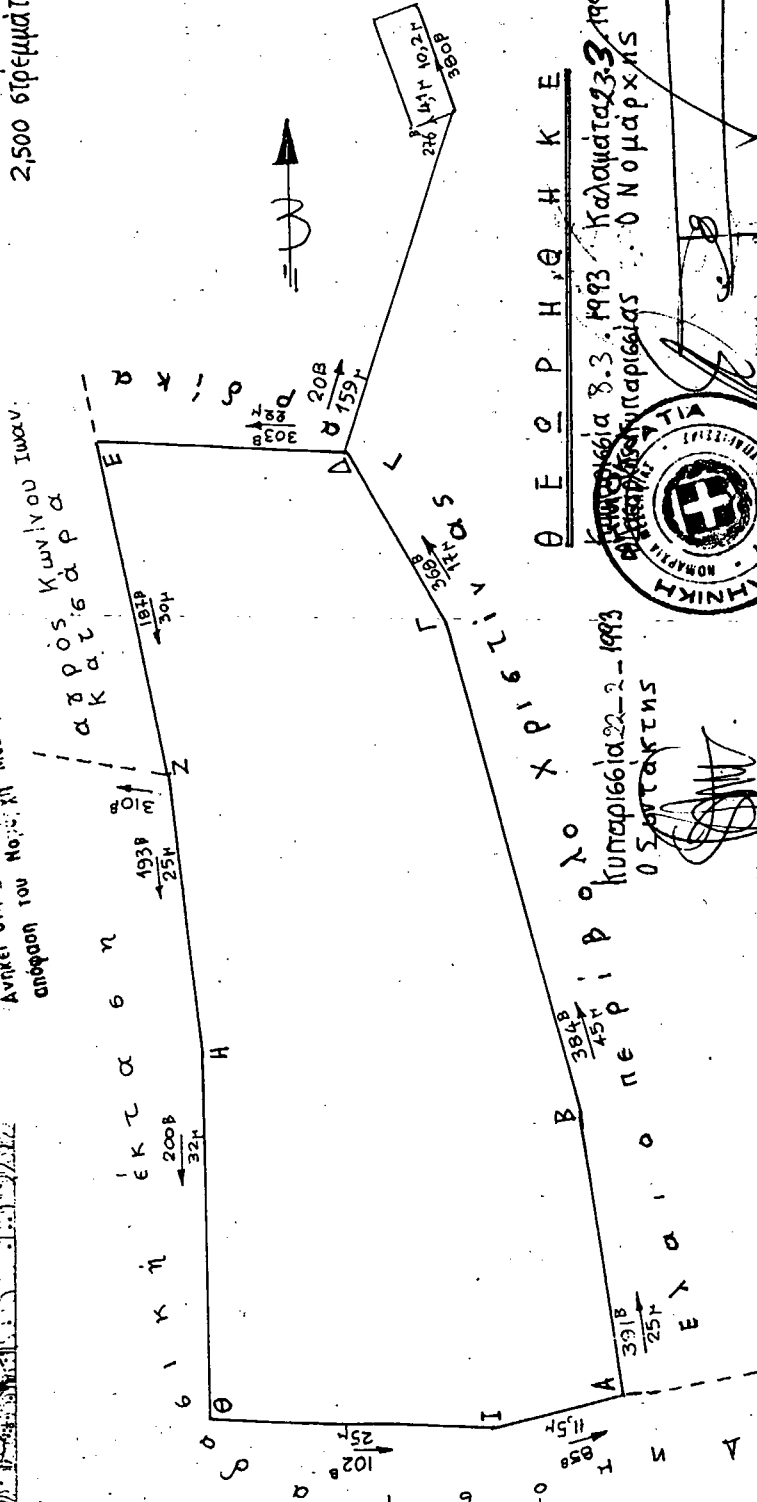
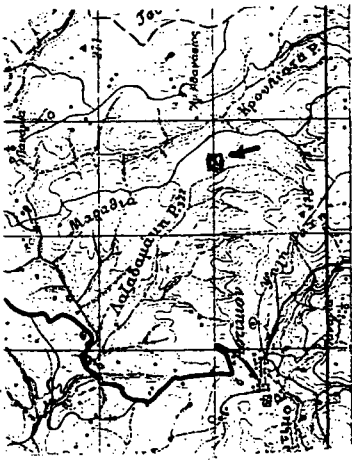

Θ Ε ρ Ρ Η ρ Η Κ Ε

Καταμετράται 23.3/1993
Ο Ν Ο Μ Α Ρ Χ Η Σ

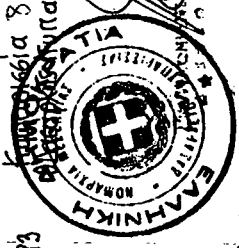

ΕΛΕΥΘΕΡΙΟΣ ΤΡΙΑΝΤΑΦΥΛΛΟΥ

624/93
Κυπρια 16610.22-2-1993
05/07/93

Ιδρυτής Δασοκόμος
Τεχνολόγος Δασοκομίας Α. Βαθμίας

Αριθ.625

(2)

Κήρυξη αναδασωτέας έκτασης 1,570 στρεμμάτων, στη θέση «Παρασποριά» Βλασσάδας Κοινότητας Αγαλιανής Νομού Μεσσηνίας.

Ο ΝΟΜΑΡΧΗΣ ΜΕΣΣΗΝΙΑΣ

Έχοντας υπόψη:

1. Τις διατάξεις του Ν. 3200/51 περί διοικητικής αποκέντρωσης, όπως τροποποιήθηκε και συμπληρώθηκε μεταγενέστερα με το Ν.Δ. 532/70.
 2. Τις διατάξεις του άρθρου 117 παρ. 3 του Συντάγματος.
 3. Τις διατάξεις του Ν.998/79 «περί προστασίας των Δασών κ.λ.π.» και ειδικότερα:
 - α) Του άρθρου 41 παρ. 1 β) του άρθρου 38 παρ. 1.
 4. Τις διατ/γές του Υπουργείου Γεωργίας:
 - α) 160417/1180/8.7.80, β) 182447/3049/24.9.80.
 5. Την 669/10.3.93 πρόταση του Δασαρχείου Κυπαρισσίας περί κηρύξεως αναδασωτέας, της αναφερομένης στο θέμα έκτασης, αποφασίζουμε:
- Κηρύσσουμε αναδασωτέα, με σκοπό την προστασία για την επαναδημιουργία της δασικής βλάστησης που καταστράφηκε από παράνομη εκχέρωση από 1.1.91 μέχρι

31.12.92, την δημόσια δασική έκταση, εμβαδού ενός στρέμματος και πεντακοσίων εβδομήντα τετραγωνικών μέτρων που βρίσκεται στη θέση «Παρασποριά» Βλασσάδας Κοινότητας Αγαλιανής Νομού Μεσσηνίας, προσδιορίζεται από τα στοιχεία Α, Β, Γ, Δ, Ε, Ζ, Η, Θ, Ι, Κ, Λ, Μ, Ν, Α, και έχει όρια:

Ανατολικά: Παραχωρηθείσα δημόσια δασική έκταση στον Αδάμ Τασσόπουλο με τους αριθμ. 10/6.4.62 και 11/6.4.62 οριστικούς τίτλους του Δασαρχείου Καλαμάτας.

Δυτικά: Δημόσιο πευκοδάσος,

Βόρεια: Δημόσιο πευκοδάσος,

Νότια: Δημόσιο πευκοδάσος,

όπως φαίνεται στο συνημμένο διάγραμμα που αποτελεί αναπόσπαστο μέρος της απόφασης αυτής προβλέπεται φυσική αναγέννηση της δασικής βλάστησης που καταστράφηκε.

Η απόφαση αυτή να δημοσιευθεί στην Εφημερίδα της Κυβερνήσεως.

Καλαμάτα, 23 Μαρτίου 1993

Ο Νομάρχης
ΕΛΕΥΘ. ΤΡΙΑΝΤΑΦΥΛΛΟΥ



ΣΧΕΔΙΑΓΡΑΜΜΑ

Αναδασωτέας δημόσιας δασικής έκτασης στη θέση «ΠΑΡΑΣΠΟΡΙΑ» Βλασσάδας της Κοινότητας Αγαλιανής.

Α.Β.Γ.Δ.Ε.Ζ.Η.Θ.Ι.Κ.Λ.Μ.Ν.Α = Αναδασωτέα έκταση εμβαδού 1,570 στρεμμάτων.

ΥΠΟΜΝΗΜΑ

- ΚΛΙΜΑΚΑ 1:1000
- : Σιδηροδρομική γραμμή
- : Εκκλησία
- : Τάφος
- Ο.Π.Α.Μ.Ο: παραχωρηθείσα έκταση βάσει αρ. 10/6-4-1962 οριστικού τίτλου
- Ο.Μ.Ν.Ζ.Ο: παραχωρηθείσα έκταση ρημάδια βάσει 11/6-4-62 οριστικού τίτλου.
- ⊕ 51+800: χιλιομετρική ένδειξη Ο.Σ.Ε
- ⊙: ορόσημο

Απόσπασμα χάρτη Γ.Υ.Στρατού κλίμακας 1:50.000 Έτος εκδόσεως 1977 ΦΥΛΛΟ ΧΑΡΤΗΣ: "ΚΥΠΑΡΙΣΣΙΑ"
→ □ = θέση της αναδασωτέας

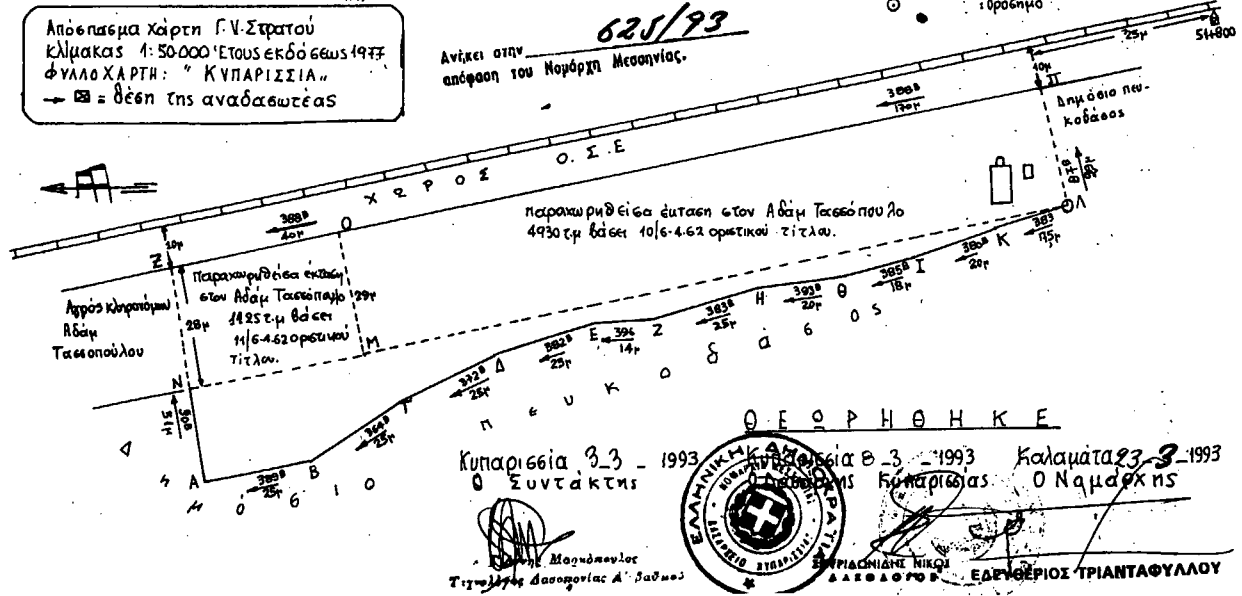

Αριθ.626

(3)

Κήρυξη αναδασωτέας έκτασης 2,600 στρεμμάτων, στη θέση «Τσίγκα» Κοινότητας Αγαλιανής Νομού Μεσσηνίας.

Ο ΝΟΜΑΡΧΗΣ ΜΕΣΣΗΝΙΑΣ

Έχοντας υπόψη:

1. Τις διατάξεις του Ν. 3200/55 περί διοικητικής αποκέντρωσης, όπως τροποποιήθηκε και συμπληρώθηκε μεταγενέστερα με το Ν.Δ. 532/70.

2. Τις διατάξεις του άρθρου 117 παρ. 3 του Συντάγματος.

3. Τις διατάξεις του Ν.998/79 «περί προστασίας των Δασών κ.λ.π.» και ειδικότερα:

α) Του άρθρου 41 παρ. 1 β) του άρθρου 38 παρ. 1.

4. Τις διατ/γές του Υπουργείου Γεωργίας:

α) 160417/1180/8.7.80, β) 182447/3049/24.9.80.

5. Την 74/10.3.93 πρόταση του Δασαρχείου Κυπαρισσίας περί κηρύξεως αναδασωτέας, της αναφερομένης στο θέμα έκτασης, αποφασίζουμε:

Κηρύσσουμε αναδασωτέα, με σκοπό την προστασία για την επαναδημιουργία της δασικής βλάστησης που κατα-

στράφηκε από παράνομη εκχέρωση από 1.2.91 μέχρι 28.2.91, την δημόσια δασική έκταση, εμβαδού δύο στρεμμάτων και εξακοσίων τραγωνικών μέτρων που βρίσκεται στη θέση «Τσίγκα» Κοινότητας Αγαλιανής Νομού Μεσσηνίας, προσδιορίζεται από τα στοιχεία Α, Β, Γ, Δ, Ε, Ζ, Η, Θ, Ι, Κ, Λ, Μ, Α και έχει όρια:

Ανατολικά: Δημόσιο δάσος και νεόφυτο Ελαιώνα Γεωργίου Τσατραφύλια,

Δυτικά: Νεόφυτο Ελαιώνα Γεωργίου Π. Ανδρεόπουλου,

Βόρεια: Αγροτικό δρόμο,

Νότια: Νεόφυτο Ελαιώνα Γεωργίου Π. Ανδρεόπουλου,

όπως φαίνεται στο συνημμένο διάγραμμα που αποτελεί αναπόσπαστο μέρος της απόφασης αυτής προβλέπεται φυσική αναγέννηση της δασικής βλάστησης που καταστράφηκε.

Η απόφαση αυτή να δημοσιευθεί στην Εφημερίδα της Κυβερνήσεως.

Καλαμάτα, 23 Μαρτίου 1993

Ο Νομάρχης
ΕΛΕΥΘ. ΤΡΙΑΝΤΑΦΥΛΛΟΥ

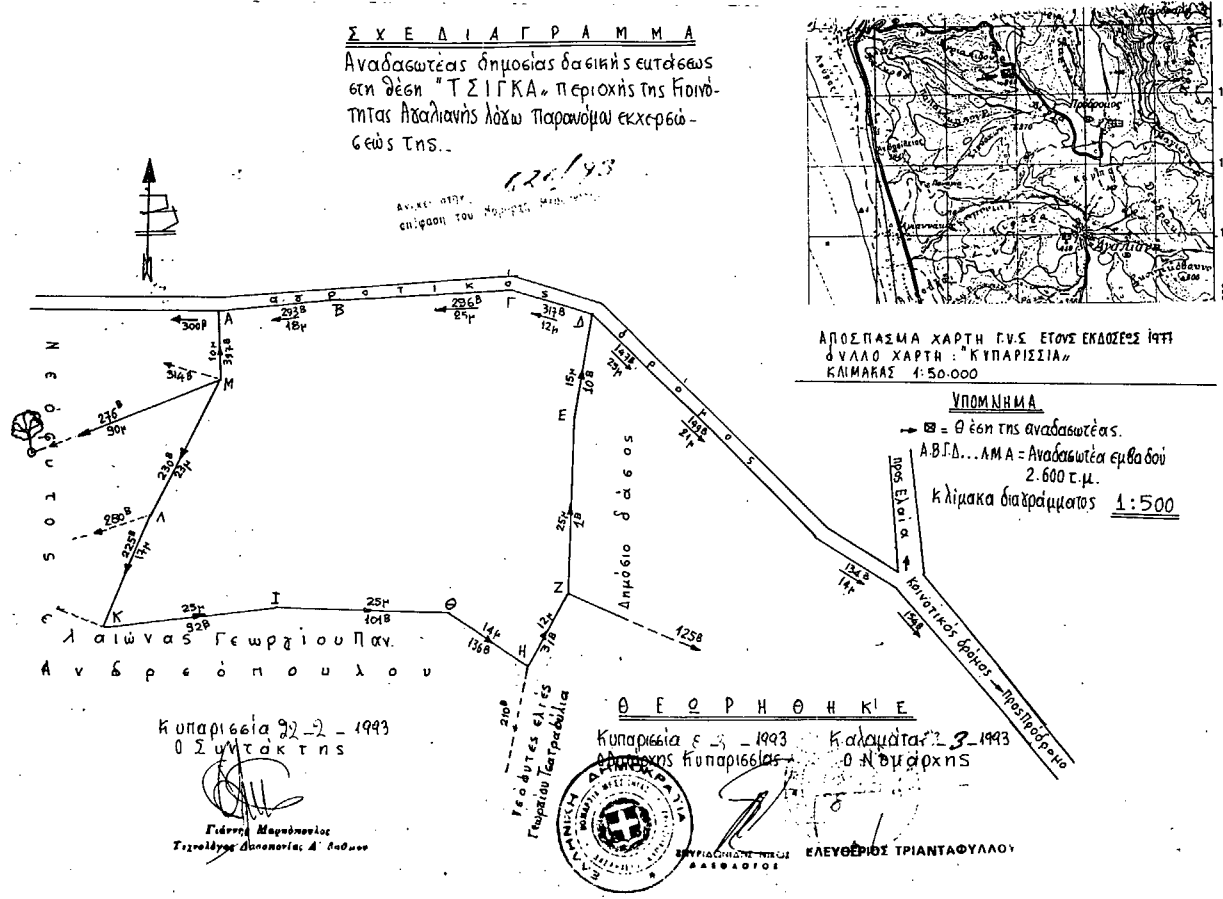

ΑΠΑΛΛΟΤΡΙΩΣΕΙΣ

ΑΠΟΦΑΣΕΙΣ

Αριθ. 719

(4)

Καθορισμός ορίων Αιγιαλού και δημιουργία ζώνης Παραλίας στην περιοχή της κοινότητας Ψαθοπούργου Πατρών Ν. Αχαΐας.

Ο ΝΟΜΑΡΧΗΣ ΑΧΑΪΑΣ

Έχοντας υπόψη:

1. Τις διατάξεις των άρθρων 1 και 7 του Α.Ν. 2344/1940 «περί αιγιαλού και Παραλίας όπως τροποποιήθηκαν και συμπληρώθηκαν με τις διατάξεις α) του άρθρου 13 του Ν. 1078/1980 και β) του άρθρου 23 του Ν.1337/1983.

2. Τις διατάξεις της παραγράφου 9 του άρθρου Ι του κεφαλαίου Β' της 0.208/181/26.4.1982 (ΦΕΚ 214/26.4.1982 τεύχος Β) κοινής απόφασης των Υπουργών Προεδρίας Κυβέρνησης και Οικονομικών για «Αναμόρφωση Συλλογικών Οργάνων Γνωμοδοτικής και Αποφασιστικής αρμοδιότητας των Υπ. Οικονομικών».

3. Την από 5.1.1993 έκθεση της «Επιτροπής καθορισμού των ορίων του Αιγιαλού και Παραλίας» που καθόρισε τα όρια του Αιγιαλού και της Παραλίας στην περιοχή της κοινότητας Ψαθοπούργου Πατρών και το από 21.9.92 τοπογραφικό διάγραμμα το οποίο συντάξε ο Γεώργιος Γαλανόπουλος Πολιτικός Μηχανικός και σε πινακίδα 1:500, ελέγχθηκε από τον υπάλληλο της Δ.Τ.Υ.Ν. Αχαΐας Ευστάθιο Τσουνή την 29.9.92 και θεωρήθηκε την 30.9.92 από τον Δντή Δ/σεως Τεχνικών Υπηρεσιών Ν. Αχαΐας Παν. Σπηλιωτόπουλο και συνοδεύει την έκθεση της προαναφερομένης επιτροπής.

4. Την σύμφωνη γνώμη του Γενικού Επιτελείου Ναυτικού, που διατυπώθηκε στο υπ' αριθμ. 544,5/147/11.3.93 έγγραφό του.

5. Τις διατάξεις του άρθρου Ι της παραγ. Ι του Ν.3200/1955 (ΦΕΚ 97/Α/1955) περί διοικητικής αποκεντρώσεως σε συνδιασμό με τις διατάξεις του από 28.6.1955 Β. Δ/τος» περί εξαιρέσεως από της κατά το άρθρο Ι παραγ. Ι του Ν. 3200/55 αρμοδιότητας Νομαρχών, αντικειμένων τινών αρμοδιότητας του Υπουργείου Οικονομικών του Β.Δ/τος 704/1970 και του άρθρου Ι παραγρ. 5 του Π.Δ/71/25.2.1984 σχετικά με την μεταβίβαση αρμοδιοτήτων του Υπουργείου Οικονομικών στους Νομάρχες και τις περιφερειακές Αρχές διανομαρχιακού επιπέδου, αποφασίζουμε:

1. Επικυρώνουμε την από 5.1.1993 έκθεση της Επιτροπής καθορισμού ορίων Αιγιαλού και παραλίας καθώς και το από 21.9.92 Τοπογραφικό διάγραμμα, που την συνοδεύει, το οποίο συντάχθηκε από τον Γεώργιο Γαλανόπουλο Πολ. Μηχ. σε κλίμακα 1:500 και θεωρήθηκε την 30.9.92 από τον Παναγιώτη Σπηλιωτόπουλο Δ/ντή της Δ/σης Τεχνικών Υπηρεσιών Ν. Αχαΐας επί του οποίου η πιό πάνω Επιτροπή με κόκκινη γραμμή καθόρισε τα όρια του Αιγιαλού με κίτρινη γραμμή τα όρια της Παραλίας και με μπλε γραμμή τα όρια του παλαιού αιγιαλού στην περιοχή της Κοινότητας Ψαθοπούργου Ν. Αχαΐας.

2. Η παρούσα απόφαση μαζί με την έκθεση και το διά-

γραμμα που προαναφέραμε να δημοσιευθούν στην εφημερίδα της Κυβερνήσεως σύμφωνα με τις διατάξεις του άρθρου 13 του Ν.1078/1980.

Πάτρα, 30 Μαρτίου 1993

Ο Νομάρχης
ΝΙΚΟΣ ΤΑΓΑΡΗΣΕΛΛΗΝΙΚΗ ΔΗΜΟΚΡΑΤΙΑ
ΝΟΜΑΡΧΙΑ ΑΧΑΪΑΣ
ΚΤΗΜΑΤΙΚΗ ΥΠΗΡΕΣΙΑ

Ε Κ Θ Ε Σ Η

Της επιτροπής καθορισμού των οριογραμμών του αιγιαλού και της παραλίας σύμφωνα με τις διατάξεις του άρθρου 74 του Π.Δ/τος 636/1977.

Καθορισμός για πρώτη φορά των ορίων αιγιαλού - παραλίας στο Δυτικό μέρος της Κοινότητας Ψαθοπούργου Πατρών.

Πάτρα την 5.1.1993 Παρασκευή οι υπογεγραμμένοι:

1. Καρασούλας Βασίλειος, υπάλληλος της Κτηματικής Υπηρεσίας Ν. Αχαΐας, νομίμως αναπληρών τον κωλυόμενο Προϊστάμενο της Κτηματικής Υπηρεσίας, ως Πρόεδρος.

2. Τσουνής Ευστάθιος Τοπογράφος Μηχανικός της Δ/σης Τεχνικών Υπηρεσιών Ν. Αχαΐας νομίμως αναπληρών τον κωλυόμενο Δ/ντή της Δ/σης Τεχνικών Υπηρεσιών Ν. Αχαΐας.

3. Ρατσιάτος Μηνάς Υποπλοίαρχος του Λ.Σ. νομίμως ανάπληρών τον κωλυόμενο Λιμενάρχη Πατρών ως μέλη, που αποτελούν την επιτροπή καθορισμού των ορίων αιγιαλού - παραλίας δυνάμει του άρθρου 74 του Π.Δ/τος 636/1977 και μετά απο εντολή του προέδρου της, (υπ' αριθμ. 1823/1.10.1992 έγγραφο της Κτηματικής Υπηρεσίας), κάναμε αυτοψία στην παραπάνω περιοχή και αφού λάβαμε υπόψη:

1. Το υπ' αριθμ. 703/8.9.1992 έγγραφο της Κοινότητας Δρεπάνου Πατρών με το οποίο ζητείται ο καθορισμός των ορίων αιγιαλού Παραλίας στην περιοχή αυτή,

2. Το τοπογραφικό και υψομετρικό διάγραμμα που συντάχθηκε τον Σεπτέμβριο του 1992 από τον Πολιτικό Μηχανικό Γεώργιο Γαλανόπουλο σε πινακίδα με κλίμακα 1:500, ελέγχθηκε από τον υπάλληλο της Δ.Τ.Υ. Ν. Αχαΐας Ευστάθιο Τσουνή Τοπογράφο Μηχανικό και θεωρήθηκε από τον Δ/ντή της Δ/σης Τεχνικών υπηρεσιών Ν. Αχαΐας όπως ορίζει το άρθρο 20 του Ν.719/1977.

3. Τις διατάξεις του Α.Ν. 2344/1940 όπως τροποποιήθηκε και συμπληρώθηκε, ως και την σχετική Δικαστηριακή και διοικητική νομολογία.

4. Το υπ' αριθμ. 5445/21/93/11.1.1993 έγγραφο του ΓΕΝ βάσει τον οποίον η επιτροπή τροποποίησε το σχετικό διάγραμμα.

5. Το πλήθος των κορυφών της οριογραμμής του αιγιαλού αρχομένων από το 10 έως και το 23.

6. Το πλήθος των κορυφών της οριογραμμής της παραλίας αρχομένων από το 10' έως και το 23".

7. Το πλήθος των κορυφών της οριογραμμής του παλαιού αιγιαλού αρχομένων απο το 10" έως το 11 και από το 21, 22" έως το 23".

8. Την αντίληψη που σχηματίστηκε απο την επιτόπια επίσκεψη για το πλάτος της βρεχόμενης ζώνης της ξηράς και των άλλων συναφών στοιχείων, την μορφολογία της

περιοχής, την κατάσταση της ακτής, την κατάσταση του θαλασσιού χώρου τις καιρικές συνθήκες που επικρατούν στην περιοχή κ.α., αποφασίζουμε:

Καθορίζουμε στο παραπάνω τοπογραφικό διάγραμμα:

α) Την οριογραμμή του αιγιαλού με κόκκινη συνεχή πολυγωνική γραμμή από το 10' έως το 23' της οποίας οι κορυφές έχουν εξαρτηθεί από το κρατικό δίκτυο συν/ών.

β) Την οριογραμμή της παραλίας με συνεχή κίτρινη πολυγωνική γραμμή από το 10' έως το 23' η οποία χαράχτηκε σε απόσταση 10 μέτρων και είναι παράλληλη προς την οριογραμμή του αιγιαλού.

γ) Την οριογραμμή του παλαιού αιγιαλού με συνεχή μπλε γραμμή από το 10'' έως το 11 και από το 21, 22'' έως το 23''.

Καθορίζεται ζώνη παραλίας επειδή δεν εξυπηρετούνται οι σκοποί της παραγράφου 1 του άρθρου 7 του Α.Ν. 2344/1940.

Πάτρα 5 Ιανουαρίου 1993

Η ΕΠΙΤΡΟΠΗ

Ο Πρόεδρος
ΒΑΣΙΛ. ΚΑΡΑΣΟΥΛΑΣ

Τα μέλη
ΣΤΑΘΗΣ ΤΣΟΥΝΗΣ
ΜΗΝΑΣ ΡΑΤΣΙΑΤΟΣ

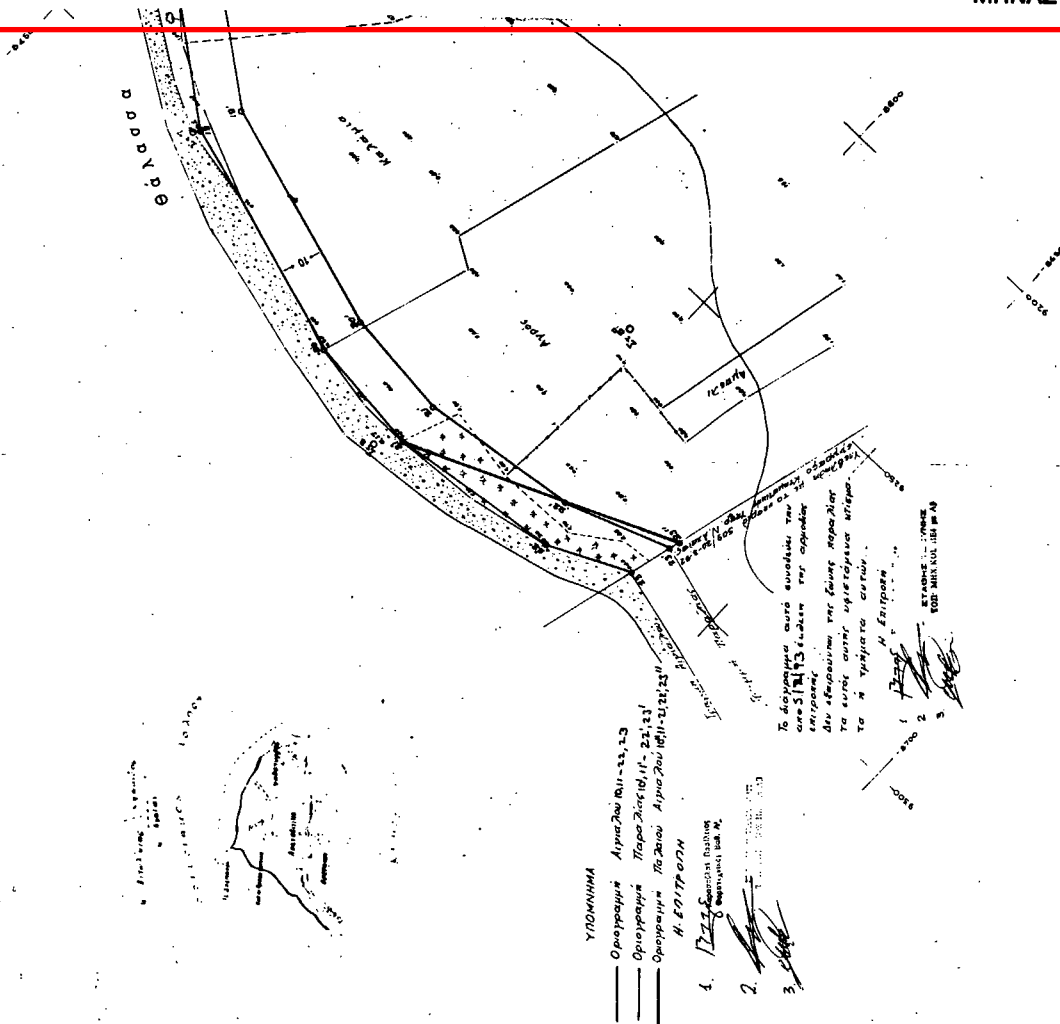

ΤΟΠΟΓΡΑΦΙΚΟ ΔΙΑΓΡΑΜΜΑ
ΚΑΘΟΡΙΣΜΟΥ ΟΡΙΩΝ ΑΙΓΙΑΛΟΥ - ΠΑΡΑΛΙΑΣ

ΠΕΡΙΟΧΗ: ΨΑΦΟΠΥΡΓΟΣ
ΚΟΙΝΟΤΗΣ: ΨΑΦΟΠΥΡΓΟΣ
ΕΠΙΡΧΙΑ: ΠΕΤΡΩΝ
ΑΡΜΟΔΙΑ ΚΤΗΜΑΤΙΚΗ ΥΠΗΡΕΣΙΑ Ν. ΑΧΑΪΑΣ
ΝΟΜΑΡΧΙΑ ΑΧΑΪΑΣ

ΚΛΙΜΑΞ 1:500

ΜΕΤΡΟΝΟΜΕΤΡΙΚΗ ΕΞΑΡΤΗΤΗ ΕΞΗΡΤΗΜΕΝΟ Δ. ΠΑΡΑΛΙΑ Τ.Υ.
Δ. ΑΥΤΑ Τ.Υ. Δ. ΑΡΤΕΜΙΣ Γ.ΥΣ.

ΚΕΝΤΡΟ ΣΥΛΛΟΓΟΥ ΧΑΡΤΟΥ 9-38' 15" Ν., 1° 45'

ΜΕΘΟΔΟΣ ΑΠΟΤΥΠΩΣΕΩΣ: ΤΑΚΤΗΤΕΡΗΝΗ
ΜΕΡΟΣΤΑ ΑΠΟΤΥΠΩΣΕΩΣ: ΕΞΙΤΗΜΕΡΙΔΕ 1982

ΥΠΟΨΗΦΙΑ ΣΥΜΒΛΗΤΗ
ΑΝΤΥΠΟΛΗ
ΜΠΕΝΗΤΑ
ΣΥΜΠΡΟΣΩΠΕΥΣΤΑ

Πάτρα 21-9-1992
Ο ΣΥΛΛΟΓΟΣ

ΕΛΕΓΧΟΝΤΕΣ ΤΟ ΔΕΛΤΙΟ
Ταύρος 29-9-92
ΣΤΑΘΗΣ ΤΣΟΥΝΗΣ
ΜΗΝΑΣ ΡΑΤΣΙΑΤΟΣ

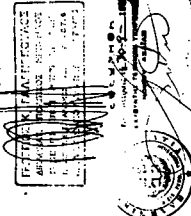

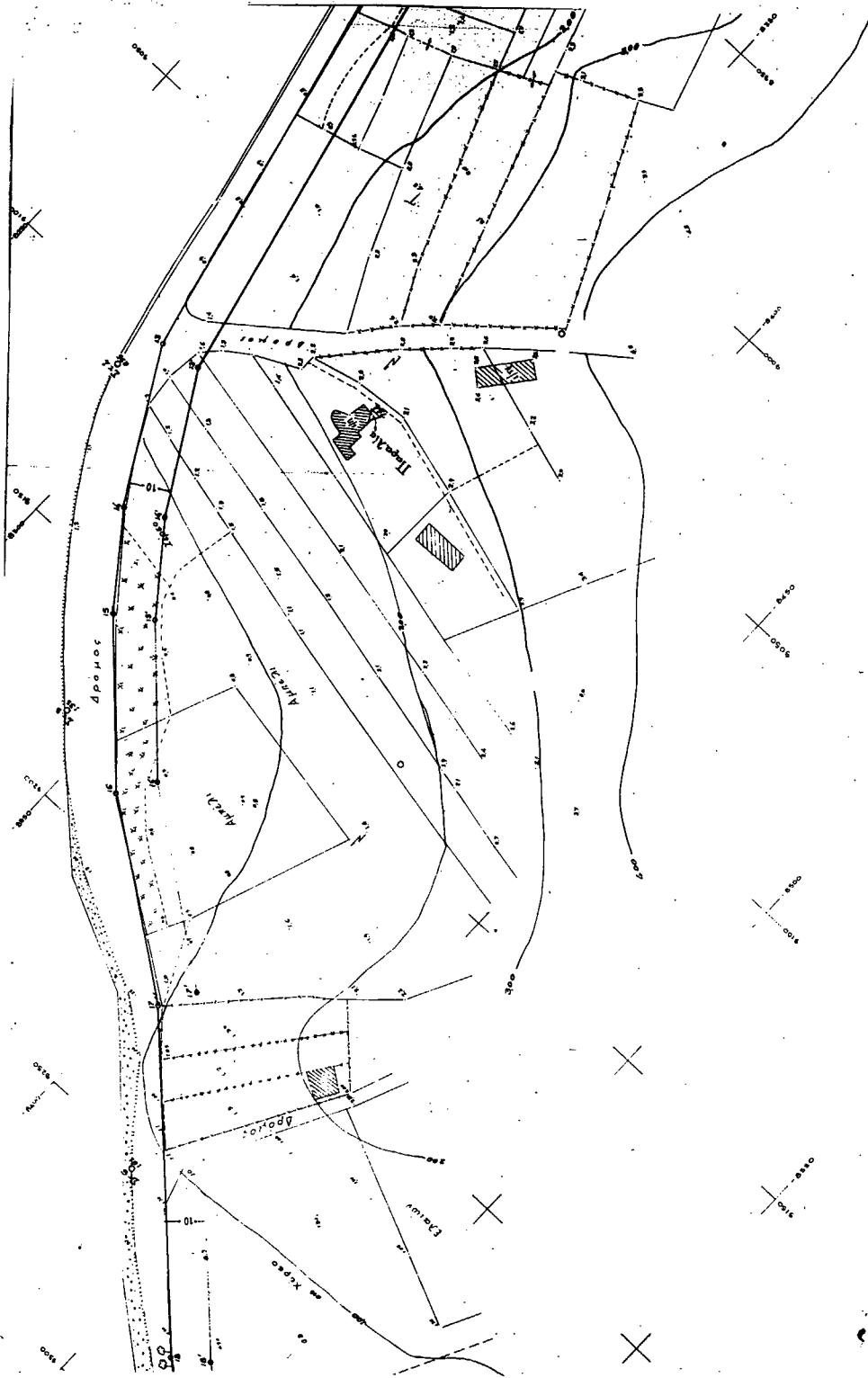

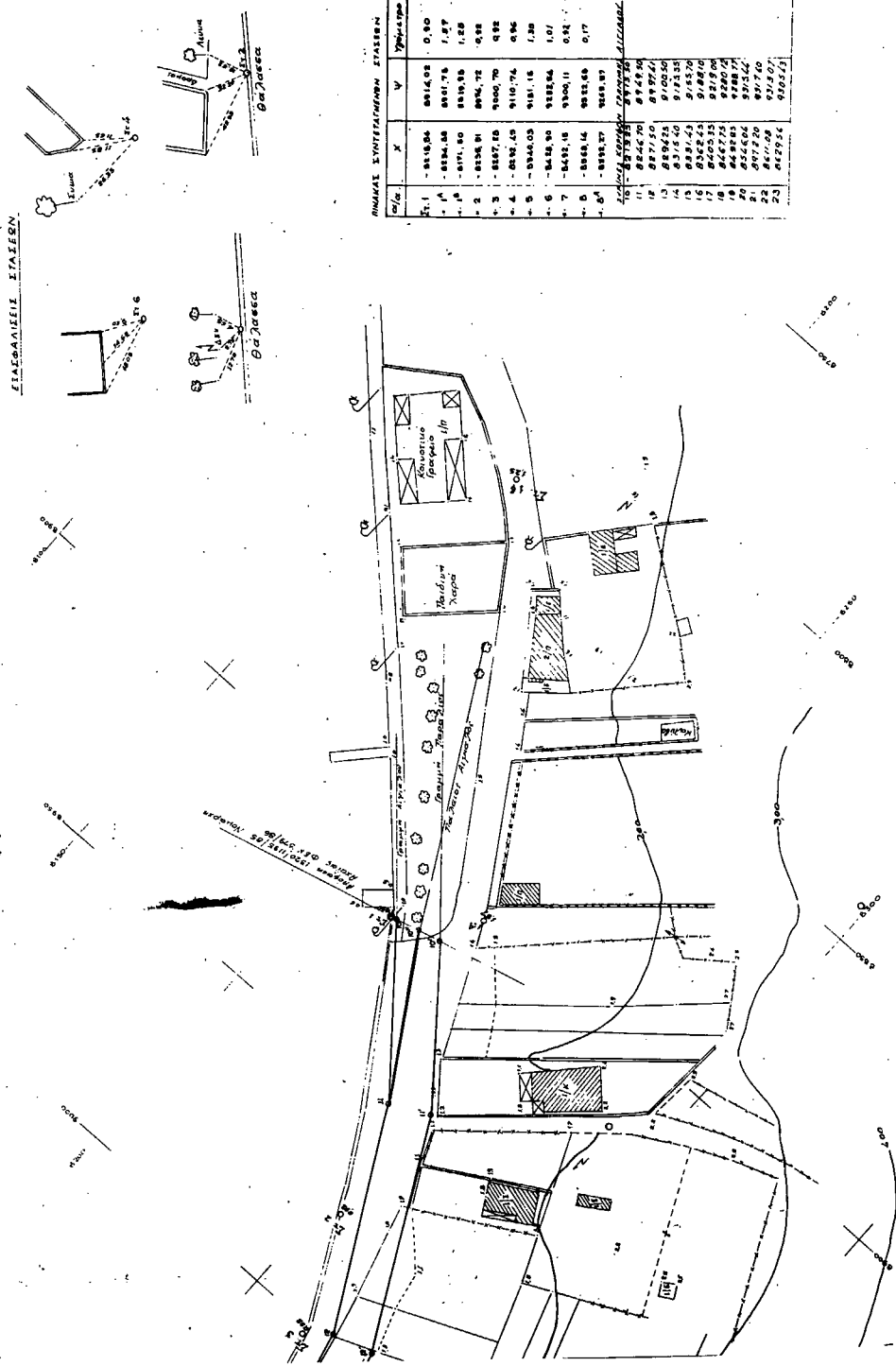

ΠΙΝΑΚΑΣ ΣΥΝΤΕΛΕΣΜΟΥ ΣΤΑΣΙΩΝ

Σταθ.	X	Y	Υψόμετρο
1	841894	881408	0,90
2	841894	881408	0,90
3	841894	881408	0,90
4	841894	881408	0,90
5	841894	881408	0,90
6	841894	881408	0,90
7	841894	881408	0,90
8	841894	881408	0,90
9	841894	881408	0,90
10	841894	881408	0,90
11	841894	881408	0,90
12	841894	881408	0,90
13	841894	881408	0,90
14	841894	881408	0,90
15	841894	881408	0,90
16	841894	881408	0,90
17	841894	881408	0,90
18	841894	881408	0,90
19	841894	881408	0,90
20	841894	881408	0,90
21	841894	881408	0,90
22	841894	881408	0,90
23	841894	881408	0,90