



ΕΦΗΜΕΡΙΣ ΤΗΣ ΚΥΒΕΡΝΗΣΕΩΣ

ΤΗΣ ΕΛΛΗΝΙΚΗΣ ΔΗΜΟΚΡΑΤΙΑΣ

ΤΕΥΧΟΣ ΤΕΤΑΡΤΟ

Αρ. Φύλλου 852

28 Ιουλίου 1993

ΠΕΡΙΕΧΟΜΕΝΑ

ΑΠΑΛΛΟΤΡΙΩΣΕΙΣ

ΑΠΟΦΑΣΕΙΣ

- Αναγκαστική απαλλοτρίωση ακινήτου στην Άνδρο για αρχαιολογικούς σκοπούς. 1
- Καθορισμός των ορίων του αιγιαλού και δημιουργία ζώνης παραλίας στη θέση «Χιλιομίλι» Κοινοτικών περιφερειών Σκάρφειας και Αγίου Σεραφείμ Ν. Φθιώτιδας. 2

ΠΟΛΕΟΔΟΜΙΑ

ΑΠΟΦΑΣΕΙΣ

- Τροποποίηση των ορίων οικισμού της Κοινότητας Πορτο-Χελίου Ν. Αργολίδος, όπως αυτά καθορίστηκαν με την αρ. 3210/23.7.86 Απόφαση Νομάρχη Αργολίδος και καθορισμός αρτιότητας των οικοπέδων, εντός του νεοεντασσόμενου τμήματος. 3
- Τροποποίηση ρυμοτομικού σχεδίου Δ. Πάτρας Ν. Αχαΐας στα Ζαρουχλέικα μεταξύ των οδών Ματρώζου-Β. Οικονόμου-Βασιλαδίου, αρκτικά του Ο.Τ. 2065. 4

ΑΠΑΛΛΟΤΡΙΩΣΕΙΣ

ΑΠΟΦΑΣΕΙΣ

- Αριθ. 1384/Φ114 (1)
- Αναγκαστική απαλλοτρίωση ακινήτου στην Άνδρο για αρχαιολογικούς σκοπούς.
Η ΝΟΜΑΡΧΗΣ ΚΥΚΛΑΔΩΝ
- Έχοντας υπόψη:
1. Τις διατάξεις του ΝΔ 797/71 «περί αναγκαστικών

απαλλοτριώσεων» σε συνδυασμό με τις διατάξεις του Β.Δ. 139/71 «περί αρμοδιότητας των Νομαρχών προς κήρυξιν αναγκαστικών τινών απαλλοτριώσεων».

2. Τις διατάξεις του άρθρου 1 του Ν. ΒΡΞΖ/1893 «περί αναγκαστικής απαλλοτριώσεως ακινήτων προς συντήρσιν ή ανεύρεσιν αρχαιοτήτων».

3. Το από 19.9.91 απόσπασμα πρακτικού από τη συνεδρίαση του Αρχαιολογικού Συμβουλίου με αριθ. 22/11.6.91, αποφασίζουμε:

Κηρύσσουμε την αναγκαστική απαλλοτρίωση για αρχαιολογικούς σκοπούς και ειδικότερα για την προστασία, συντήρηση και ανάδειξη ερειπίων οικίων Ελληνιστικής εποχής και την ενοποίηση όλου του αρχαιολογικού χώρου της Παλαιόπολης Άνδρου, έκτασης 2013,47 μ² και φαίνεται με τα στοιχεία Ζ-Η-Θ-Ι-Κ-Λ-Μ-Ν-Ξ-Ζ στο κτηματολογικό διάγραμμα και τον επ' αυτού κτηματολογικό πίνακα του Μ. Μαθέα με Α/Α 2394, θεωρημένο την 9.4.1993 από τον Προϊστάμενο της Δ/σης Αποτυπώσεων και Συντηρήσεως Κτιρίων του Τ.Α.Π.Α.

Η έκταση που απαλλοτριώνεται ανήκει κατά φερόμενη κυριότητα στον Ζαχαρία Ορφανίδη.

Η αναγκαστική απαλλοτρίωση κηρύσσεται υπέρ του Δημοσίου και με δαπάνη του Ταμείου Αρχαιολογικών Πόρων και Απαλλοτριώσεων.

Η απόφαση αυτή να δημοσιευθεί στην Εφημερίδα της Κυβερνήσεως.

Ερμούπολη, 1 Ιουλίου 1993

Η Νομάρχης
ΚΑΤΕΡΙΝΑ ΓΙΑΒΑΣΗ

Αριθ. Φ.121/857

(2)

Καθορισμός των ορίων του αιγιαλού και δημιουργία ζώνης παραλίας στη θέση «Χίλιομιλι» Κοινοτικών περιφερειών Σκάρφειας και Αγίου Σεραφείμ Ν. Φθιώτιδας.

Ο ΝΟΜΑΡΧΗΣ ΦΘΙΩΤΙΔΑΣ

Έχοντας υπόψη:

1. Τις διατάξεις των άρθρων 1 μέχρι και 7 του ΑΝ 2344/1940 «Περί αιγιαλού και παραλίας», όπως τροποποιήθηκαν και συμπληρώθηκαν με τις διατάξεις: α) του άρθρου 13 του Ν. 1078/1980 και β) του άρθρου 23 του Ν. 1337/1983.

2. Τις διατάξεις του άρθρου 100 του Π.Δ. 284/1988 (ΦΕΚ 128 και 165/Α/1988) «Περί Οργανισμού του Υπουργείου Οικονομικών».

3. Την από 23.3.1992 έκθεση της «Επιτροπής καθορισμού των ορίων του αιγιαλού και παραλίας και θέσεων αμμοληψίας», που καθόρισε τα όρια του αιγιαλού και της παραλίας στη περιοχή «Χίλιομιλι» Σκάρφειας και Αγίου Σεραφείμ και το από Οκτωβρίου 1990 με κλίμακα 1:1000 τοπογραφικό διάγραμμα του Τοπογράφου Μηχανικού Ιωάννη Καραβά, σε (6) έξι πινακίδες που θεωρήθηκε την 16.3.1992 από την Δ/ση Τεχνικών Υπηρεσιών Ν. Φθιώτιδας και συνοδεύει την έκθεση της προαναφερομένης Επιτροπής.

4. Τη σύμφωνη γνώμη του Γενικού Επιτελείου Ναυτικού, που διατυπώθηκε στο Φ.544.5/239/93/8.4.1993 έγγραφό του.

5. Τις διατάξεις του άρθρου 1 της παρ. 1 του Ν.3200/1955 (ΦΕΚ 97/Α/1955) «Περί διοικητικής αποκέντρωσης» σε συνδυασμό με τις διατάξεις του από 28.6.1955 Β.Δ/τος «Περί εξαιρέσεως από της κατά το άρθρο 1 παρ. 1 του Ν.3200/1955 αρμοδιότητας των Νομαρχών, αντικειμένων τινών αρμοδιότητας του Υπουργού Οικονομικών» του Β.Δ/τος 704/1970 και του άρθρου 1 παρ. 5 του Π.Δ. 71/1984 (ΦΕΚ 22/Α/28.2.1984) σχετικά με τη μεταβίβαση αρμοδιοτήτων του Υπουργού Οικονομικών στους Νομάρχες και στις περιφερειακές αρχές διανομαρχιακού επιπέδου, αποφασίζουμε:

1. Επικυρώνουμε την από 23.3.1992 έκθεση της Επιτροπής καθορισμού των ορίων του αιγιαλού και παραλίας και θέσεων αμμοληψίας, καθώς και το από Οκτωβρίου 1990 τοπογραφικό διάγραμμα που τη συνοδεύει, το οποίο συντάχθηκε από τον Τοπογράφο Μηχανικό Ιωάννη Καραβά σε (6) έξι πινακίδες, με κλίμακα 1:1000 και θεωρήθηκε την 16.3.1992 από την Δ/ση Τεχνικών Υπηρεσιών της Νομαρχίας Φθιώτιδας και στο οποίο η παραπάνω Επιτροπή, με κόκκινη γραμμή καθόρισε τα όρια του αιγιαλού, με κίτρινη γραμμή τα όρια της παραλίας και με μπλε γραμμή τα όρια του παλαιού αιγιαλού, στη θέση «Χίλιομιλι» Κοινοτικών περιφερειών Σκάρφειας και Αγίου Σεραφείμ Ν. Φθιώτιδας.

2. Η παρούσα απόφαση μαζί με την έκθεση και το διάγραμμα που προαναφέραμε, να δημοσιευτούν στην Εφημερίδα της Κυβερνήσεως.

Λαμία, 6 Ιουλίου 1993

Ο Νομάρχης
ΝΙΚ. ΑΓΓΕΛΗΣ

ΕΚΘΕΣΗ ΕΠΙΤΡΟΠΗΣ ΚΑΘΟΡΙΣΜΟΥ ΟΡΙΩΝ ΑΙΓΙΑΛΟΥ ΚΑΙ ΠΑΡΑΛΙΑΣ ΚΑΙ ΘΕΣΕΩΝ ΑΜΜΟΛΗΨΙΑΣ (άρθρο 100 Π.Δ. 284/ 1988)

Για τον καθορισμό, για πρώτη φορά, των ορίων του αιγιαλού και της παραλίας στη θέση «Χίλιομιλι» Κοινοτικών Περιφερειών Σκάρφειας και Αγίου Σεραφείμ Ν. Φθιώτιδας με ενδιαφερόμενο την Κτηματική Εταιρεία του Δημοσίου όπου πήγαμε σήμερα 23.3.1992, ημέρα Δευτέρα οι υπογεγραμμένοι:

1. Παναγιώτης Ν. Θεοχαρόπουλος, Φορ/κός ΔΕ/Α', αναπληρωτής του κωλυομένου προϊσταμένου της Κτηματικής Υπηρεσίας Ν. Φθιώτιδας, ως Προέδρου.

2. Παναγιώτης Γιαννακόπουλος, Τεχν. Πολιτ. Μηχανικός της Δ.Τ.Υ. Ν. Φθιώτιδας, ως μέλος.

3. Δημήτριος Μόσχος, πλωτάρχης Λ.Σ., Λιμενάρχης Στυλίδας, που αποτελούμε την Επιτροπή του άρθρου 100 του Π.Δ. 284/1988 (ΦΕΚ 128 και 165/Α/88) «Οργανισμός Υπουργείου Οικονομικών», όπως αυτή συγκροτήθηκε με την Φ. 121/93/1122/31.12.1990 απόφαση του Νομάρχη Φθιώτιδας και συλλήθηκε με την Φ.121/294/18.3.1992 πρόσκληση του Προέδρου της, έχοντας δε υπόψη:

1. Το με αριθ. πρωτ. 63/4.3.1992 έγγραφο του κλιμακίου Λαμίας της Κ.Ε.Δ. που ζητείται ο καθορισμός των ορίων του αιγιαλού στην παραπάνω περιοχή.

2. Το από μηνός Οκτωβρίου 1990 τοπογραφικό και υψομετρικό διάγραμμα με κλίμακα 1:1000, σε (6) έξι πινακίδες, του Μηχ. Ιωάννη Καραβά, που ελέγχθηκε την 16.3.1992 για την ακρίβεια της αποτύπωσης από τον Παναγιώτη Γιαννακόπουλο Τεχν. Πολ. Μηχ. και θεωρήθηκε την 16.3.1992 από τον Δ/ντή Τεχνικών Υπηρεσιών Ν. Φθιώτιδας Ιωάννη Χαλασάνη Πολ. Μηχ., όπως ορίζει το άρθρο 20 του Ν. 719/1977 (ΦΕΚ 301/Α/1977).

3. Τις διατάξεις του Α.Ν. 2344/1940 «περί αιγιαλού και παραλίας», όπως τροποποιήθηκε και συμπληρώθηκε μεταγενέστερα, ως επίσης και τις διατάξεις του Ν. 1337/1983 (ΦΕΚ 33/Α/1983).

4. Τις οδηγίες του ΥΠ.ΟΙΚ., όπως έχουν διατυπωθεί στις εγκύκλιες διαταγές, με αριθ. Δ.8505/6433/66/31.7.1968, Δ. 3474/970 ΠΟΛ. 105/29.7.1983 και Ν. 505/253 ΠΟΛ. 69/30.3.1984, καθώς επίσης και τις οδηγίες του Γ.Ε.Ν. όπως αυτές διατυπώθηκαν στο Φ. 187.2/54/74/358/6.2.74 έγγραφό του.

5. Την αντίληψη που σχηματίσαμε κατά την επί τόπου μετάβασή μας, σχετικά με το πλάτος της βρεχομένης ζώνης ξηράς και τα λοιπά συναφή στοιχεία, ήτοι το γεγονός ότι τα υψόμετρα της συνεχόμενης της θάλασσας ξηράς είναι πολύ χαμηλά, το δε έδαφος είναι χέρσο λόγω αρμύρας, σε μερικά σημεία υπάρχουν λιμνάζοντα νερά ενδείξεις που μαρτυρούν την ύπαρξη παλαιού αιγιαλού, αποφασίζει:

1. Καθορίζει πάνω στο ανωτέρω τοπογραφικό διάγραμμα, που συνοδεύει την έκθεση αυτή:

α) Την οριογραμμή αιγιαλού με κόκκινη συνεχή πολυγωνική γραμμή, με στοιχεία 1-2-3-4-5-6-7-8-9-10-11-12-13-14-15-16-17-18-19 και 20 της οποίας οι κορυφές εξασφαλίζονται από συντεταγμένες εξαρτόμενες από το κρατικό δίκτυο Γ.Υ.Σ.

β) Την οριογραμμή της παραλίας με κίτρινη συνεχή πολυγωνική γραμμή, με στοιχεία 1'-2'-3'-4'-5'-6'-7'-8'-9'-10'-11'-12'-13'-14'-15'-16'-17'-18'-19' και 20', της

οποίας οι πλευρές είναι παράλληλες προς τις πλευρές του αιγιαλού και σε απόσταση δέκα (10) μέτρων.

2. Καθορίζεται ζώνη παραλίας πλάτους παντού δέκα (10) μέτρων, επειδή δεν εξυπηρετούνται οι σκοποί του άρθρου 7 του Α.Ν. 2344/1940.

3. Δεν υπάρχουν κτίσματα στη ζώνη της παραλίας.

4. Αποφαινεται ότι υφίσταται παλαιός αιγιαλός και καθορίζει αυτόν με μπλε συνεχή πολυγωνική γραμμή, με στοιχεία 1"-2"-3"-4"-5"-6"-7"-8" και 9", της οποίας οι κορυφές εξασφαλίζονται με συντεταγμένες εξαρτόμενες από το κρατικό δίκτυο της Γ.Υ.Σ.

Οι συντεταγμένες όλων των κορυφών των οριογραμμών αιγιαλού-παραλίας και παλαιού αιγιαλού έχουν όπως παρακάτω ο πίνακας:

Πίνακας συντεταγμένων των κορυφών και πλευρομετρήσεων των οριογραμμών αιγιαλού-παραλίας και παλαιού αιγιαλού.

Λαμία, 23 Μαρτίου 1992

Η Επιτροπή

Ο Πρόεδρος

Τα μέλη

ΠΑΝΑΓ. Ν. ΘΕΟΧΑΡΟΠΟΥΛΟΣ

ΠΑΝ. ΓΙΑΝΝΑΚΟΠΟΥΛΟΣ

ΔΗΜΗΤΡΙΟΣ ΜΟΣΧΟΣ

Πίνακας συντεταγμένων των κορυφών και πλευρομετρήσεων των οριογραμμών αιγιαλού-παραλίας και παλαιού αιγιαλού.

Οριογραμμή	Κορυφές	Συντεταγμένες Κορυφών		Πλευρές	Μήκη Πλευρών	Οριογραμμή	Κορυφές	Συντεταγμένες Κορυφών		Πλευρές	Μήκη Πλευρών
		X	Y					X	Y		
ΑΙΓΙΑΛΟΥ	1	20537.00	9083.30	1-2	524.65	ΠΑΡΑΛΙΑΣ	1'	20528.00	9078.00	1'-2'	523.70
	2	20292.50	9547.50	2-3	320.77		2'	20284.80	9541.80	2'-3'	320.77
	3	20128.20	9823.00	3-4	264.38		3'	20120.00	9817.00	3'-4'	266.71
	4	20004.20	10056.50	4-5	254.97		4'	19995.00	10056.80	4'-5'	254.52
	5	19934.30	10301.70	5-6	294.12		5'	19925.00	10297.30	5'-6'	294.31
	6	19877.10	10590.20	6-7	120.42		6'	19867.80	10586.80	6'-7'	125.02
	7	19862.20	10709.70	7-8	142.37		7'	19851.90	10710.00	7'-8'	142.60
	8	19877.00	10851.30	8-9	205.48		8'	19867.00	10851.80	8'-9'	203.37
	9	19868.50	11056.60	9-10	116.51		9'	19858.70	11055.00	9'-10'	112.59
	10	19839.70	11169.50	10-11	25.03		10'	19830.50	11164.00	10'-11'	15.13
	11	19822.00	11187.20	11-12	25.16		11'	19819.80	11174.70	11'-12'	17.16
	12	19799.00	11177.00	12-13	141.28		12'	19804.00	11168.00	12'-13'	138.03
	13	19699.70	11076.50	13-14	470.19		13'	19706.80	11070.00	13'-14'	471.70
	14	19400.00	10714.20	14-15	171.56		14'	19406.30	10706.40	14'-15'	169.59
	15	19300.00	10574.80	15-16	205.74		15'	19308.00	10568.20	15'-16'	205.94
	16	19200.00	10395.00	16-17	356.41		16'	19208.30	10388.00	16'-X	313.86
	17	19000.00	10100.00	17-18	71.10		X	19032.50	10128.00	X-17'	41.50
	18	18954.70	10045.20	18-19	51.21		17'	19009.00	10093.80	17'-18'	72.86
	19	18917.70	10009.80	19-20	21.38		18'	18961.80	10038.30	18'-19'	51.69
	20	18900.00	9997.80				19'	18925.00	10002.00	19'-20'	24.80
ΠΑΛΑΙΟΥ ΑΙΓΙΑΛΟΥ	1"	20185.80	8968.00	1"-2"	621.20	20'	18904.00	9988.80			
	2"	19868.10	9505.30	2"-3"	296.42						
	3"	19607.20	9646.00	3"-4"	354.61						
	4"	19379.80	9918.10	4"-5"	144.20						
	5"	19238.00	9944.30	5"-6"	135.28						
	6"	19134.40	9857.30	6"-7"	122.21						
	7"	19123.20	9979.00	7"-8"	97.30						
	8"	19059.10	10052.20	8"-9"	93.15						
	9"	19028.00	10140.00								

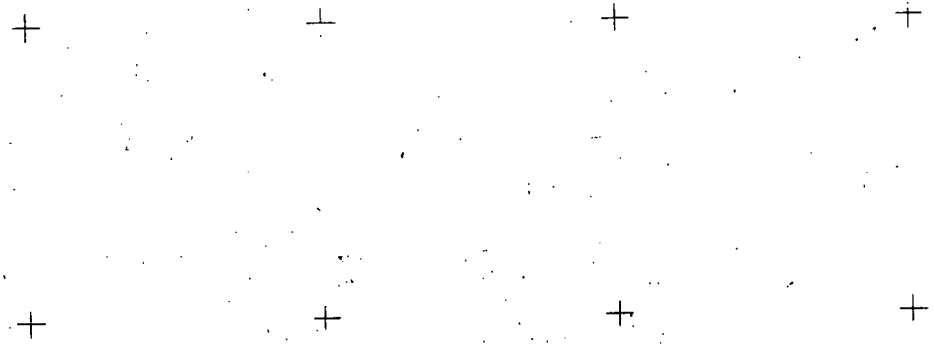
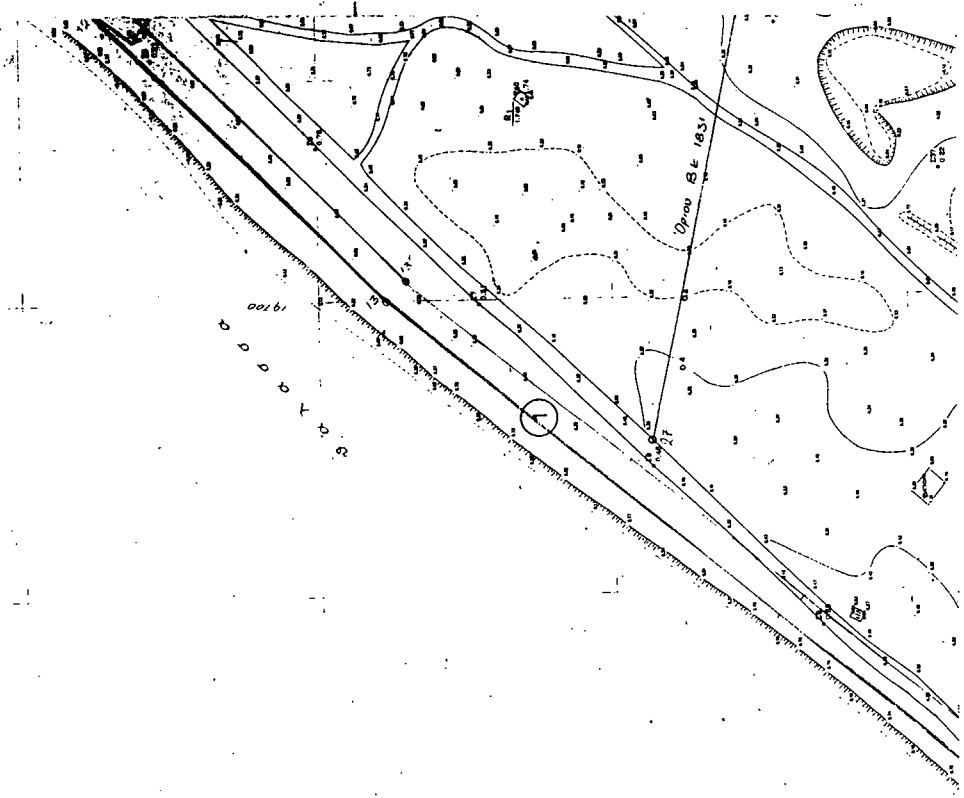

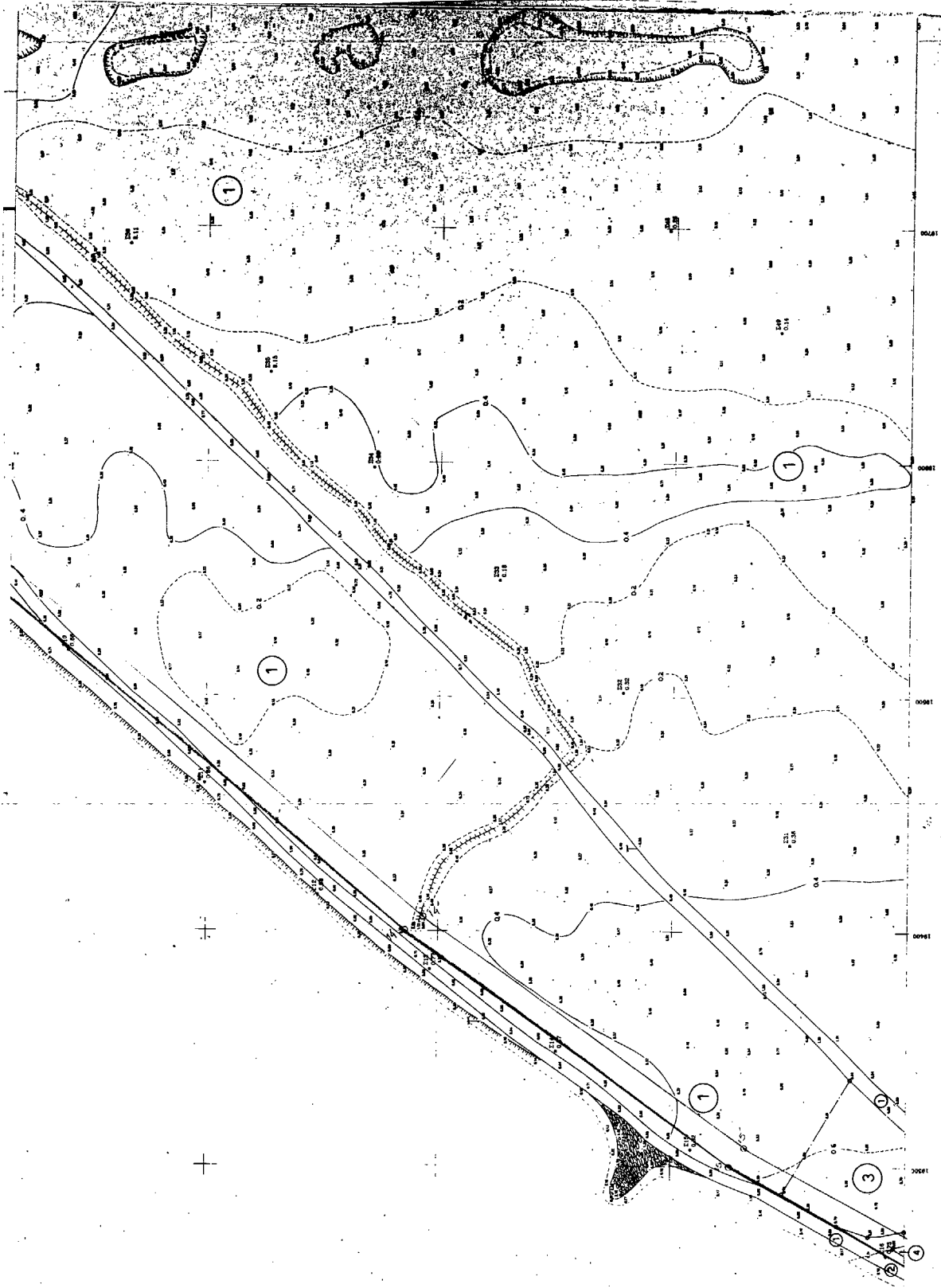

1	2	3	4	5	6	7	8	9	10	11	12	13	14	15	16	17	18	19	20	21	22	23	24	25	26	27	28	29	30	31	32	33	34	35	36	37	38	39	40	41	42	43	44	45	46	47	48	49	50	51	52	53	54	55	56	57	58	59	60	61	62	63	64	65	66	67	68	69	70	71	72	73	74	75	76	77	78	79	80	81	82	83	84	85	86	87	88	89	90	91	92	93	94	95	96	97	98	99	100
---	---	---	---	---	---	---	---	---	----	----	----	----	----	----	----	----	----	----	----	----	----	----	----	----	----	----	----	----	----	----	----	----	----	----	----	----	----	----	----	----	----	----	----	----	----	----	----	----	----	----	----	----	----	----	----	----	----	----	----	----	----	----	----	----	----	----	----	----	----	----	----	----	----	----	----	----	----	----	----	----	----	----	----	----	----	----	----	----	----	----	----	----	----	----	----	----	----	----	-----

ΕΛΛΗΝΙΚΟ ΒΑΤΩΜ
 ΤΕΤΡΑΠΛΗΘΕΣ ΠΡΟΒΟΛΕΣ Η ΑΤΤ
 ΚΥΡΗ ΕΠΙΣΤΡΩΣΗ ΚΥΚΛΟΦΟΡΙΑΣ
 Φ - 36 45 Α - - - 1 15

ΙΣΟΔΙΑΣΤΑΣΙΣ 04M
 ΠΟΛΙΤΙΚΟΣ ΚΑΜΠΕΣ ΠΙΝΑΚΑΣ 0,20 M

Τ Π Ο Μ Ν Η Μ Α

• 14	ΠΟΛΥΤΟΝΙΚΟ ΣΠΙΝΙΟ	• 10	ΠΡΟΣΤΑΣΙΑ ΚΑΙ ΜΕΤΕΩΡ. ΟΡΛΟ
• 15	ΤΡΥΦΑΝΟΜΕΤΡΟ ΣΠΙΝΙΟ	• 11	ΟΡΛΟ
• 16	ΕΡΓΟΣΤΑΣΙΟ	• 12	ΟΡΛΟ
• 17	ΟΡΛΟ	• 13	ΟΡΛΟ
• 18	ΟΡΛΟ	• 14	ΟΡΛΟ
• 19	ΟΡΛΟ	• 15	ΟΡΛΟ
• 20	ΟΡΛΟ	• 16	ΟΡΛΟ
• 21	ΟΡΛΟ	• 17	ΟΡΛΟ
• 22	ΟΡΛΟ	• 18	ΟΡΛΟ
• 23	ΟΡΛΟ	• 19	ΟΡΛΟ
• 24	ΟΡΛΟ	• 20	ΟΡΛΟ
• 25	ΟΡΛΟ	• 21	ΟΡΛΟ
• 26	ΟΡΛΟ	• 22	ΟΡΛΟ
• 27	ΟΡΛΟ	• 23	ΟΡΛΟ
• 28	ΟΡΛΟ	• 24	ΟΡΛΟ
• 29	ΟΡΛΟ	• 25	ΟΡΛΟ
• 30	ΟΡΛΟ	• 26	ΟΡΛΟ
• 31	ΟΡΛΟ	• 27	ΟΡΛΟ
• 32	ΟΡΛΟ	• 28	ΟΡΛΟ
• 33	ΟΡΛΟ	• 29	ΟΡΛΟ
• 34	ΟΡΛΟ	• 30	ΟΡΛΟ
• 35	ΟΡΛΟ	• 31	ΟΡΛΟ
• 36	ΟΡΛΟ	• 32	ΟΡΛΟ
• 37	ΟΡΛΟ	• 33	ΟΡΛΟ
• 38	ΟΡΛΟ	• 34	ΟΡΛΟ
• 39	ΟΡΛΟ	• 35	ΟΡΛΟ
• 40	ΟΡΛΟ	• 36	ΟΡΛΟ
• 41	ΟΡΛΟ	• 37	ΟΡΛΟ
• 42	ΟΡΛΟ	• 38	ΟΡΛΟ
• 43	ΟΡΛΟ	• 39	ΟΡΛΟ
• 44	ΟΡΛΟ	• 40	ΟΡΛΟ
• 45	ΟΡΛΟ	• 41	ΟΡΛΟ
• 46	ΟΡΛΟ	• 42	ΟΡΛΟ
• 47	ΟΡΛΟ	• 43	ΟΡΛΟ
• 48	ΟΡΛΟ	• 44	ΟΡΛΟ
• 49	ΟΡΛΟ	• 45	ΟΡΛΟ
• 50	ΟΡΛΟ	• 46	ΟΡΛΟ
• 51	ΟΡΛΟ	• 47	ΟΡΛΟ
• 52	ΟΡΛΟ	• 48	ΟΡΛΟ
• 53	ΟΡΛΟ	• 49	ΟΡΛΟ
• 54	ΟΡΛΟ	• 50	ΟΡΛΟ
• 55	ΟΡΛΟ	• 51	ΟΡΛΟ
• 56	ΟΡΛΟ	• 52	ΟΡΛΟ
• 57	ΟΡΛΟ	• 53	ΟΡΛΟ
• 58	ΟΡΛΟ	• 54	ΟΡΛΟ
• 59	ΟΡΛΟ	• 55	ΟΡΛΟ
• 60	ΟΡΛΟ	• 56	ΟΡΛΟ
• 61	ΟΡΛΟ	• 57	ΟΡΛΟ
• 62	ΟΡΛΟ	• 58	ΟΡΛΟ
• 63	ΟΡΛΟ	• 59	ΟΡΛΟ
• 64	ΟΡΛΟ	• 60	ΟΡΛΟ
• 65	ΟΡΛΟ	• 61	ΟΡΛΟ
• 66	ΟΡΛΟ	• 62	ΟΡΛΟ
• 67	ΟΡΛΟ	• 63	ΟΡΛΟ
• 68	ΟΡΛΟ	• 64	ΟΡΛΟ
• 69	ΟΡΛΟ	• 65	ΟΡΛΟ
• 70	ΟΡΛΟ	• 66	ΟΡΛΟ
• 71	ΟΡΛΟ	• 67	ΟΡΛΟ
• 72	ΟΡΛΟ	• 68	ΟΡΛΟ
• 73	ΟΡΛΟ	• 69	ΟΡΛΟ
• 74	ΟΡΛΟ	• 70	ΟΡΛΟ
• 75	ΟΡΛΟ	• 71	ΟΡΛΟ
• 76	ΟΡΛΟ	• 72	ΟΡΛΟ
• 77	ΟΡΛΟ	• 73	ΟΡΛΟ
• 78	ΟΡΛΟ	• 74	ΟΡΛΟ
• 79	ΟΡΛΟ	• 75	ΟΡΛΟ
• 80	ΟΡΛΟ	• 76	ΟΡΛΟ
• 81	ΟΡΛΟ	• 77	ΟΡΛΟ
• 82	ΟΡΛΟ	• 78	ΟΡΛΟ
• 83	ΟΡΛΟ	• 79	ΟΡΛΟ
• 84	ΟΡΛΟ	• 80	ΟΡΛΟ
• 85	ΟΡΛΟ	• 81	ΟΡΛΟ
• 86	ΟΡΛΟ	• 82	ΟΡΛΟ
• 87	ΟΡΛΟ	• 83	ΟΡΛΟ
• 88	ΟΡΛΟ	• 84	ΟΡΛΟ
• 89	ΟΡΛΟ	• 85	ΟΡΛΟ
• 90	ΟΡΛΟ	• 86	ΟΡΛΟ
• 91	ΟΡΛΟ	• 87	ΟΡΛΟ
• 92	ΟΡΛΟ	• 88	ΟΡΛΟ
• 93	ΟΡΛΟ	• 89	ΟΡΛΟ
• 94	ΟΡΛΟ	• 90	ΟΡΛΟ
• 95	ΟΡΛΟ	• 91	ΟΡΛΟ
• 96	ΟΡΛΟ	• 92	ΟΡΛΟ
• 97	ΟΡΛΟ	• 93	ΟΡΛΟ
• 98	ΟΡΛΟ	• 94	ΟΡΛΟ
• 99	ΟΡΛΟ	• 95	ΟΡΛΟ
• 100	ΟΡΛΟ	• 96	ΟΡΛΟ

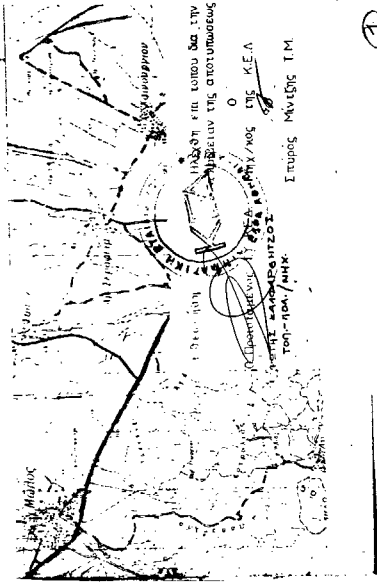

ΛΑΜΙΑ / 6-3-1992

ΘΕΩΡΗΘΗΚΕ
 ΑΔΕΛΦΟΦΙΛΗΣ
 ΑΤΥΧ. Ν. ΦΟΥΛΙΔΗΣ

ΕΛΕΥΘΗΡΙΟ ΓΙΑ ΤΗΝ
 ΚΥΚΛΟΦΟΡΙΑ ΤΗΣ ΑΠΟΤΕ-
 ΛΩΣΗΣ

ΥΠΟΜΝΗΜΑ ΕΠΙΤΡΟΠΗΣ

- 1) Το παρόν καταρτίστηκε διατάχσει του αρ. 28.3.92 της Επιτροπής καθορισμού των όρων των αδειών (αριθ. 100 του π.δ 204/80)
- 2) Λοκίνη 1.2.19 30' 30" βορειοανατολικά
 Μύρνη 1.2.19 30' 30" βορειοανατολικά
 Μύρνη 1.2.19 30' 30" βορειοανατολικά
- 3) Η υδροκλίση των οριζωνίων εξετασθήσεται ως εξής:
 Είς το διάγραμμα δία βυθισμάτων
- 4) Δεν υφάρξουν αγκυράς ως την 5η στην εφεσφαιρική.

Ο ΠΡΟΕΔΡΟΣ
 ΤΑ ΜΕΛΗ

Επιτροπικός Διευθυντής

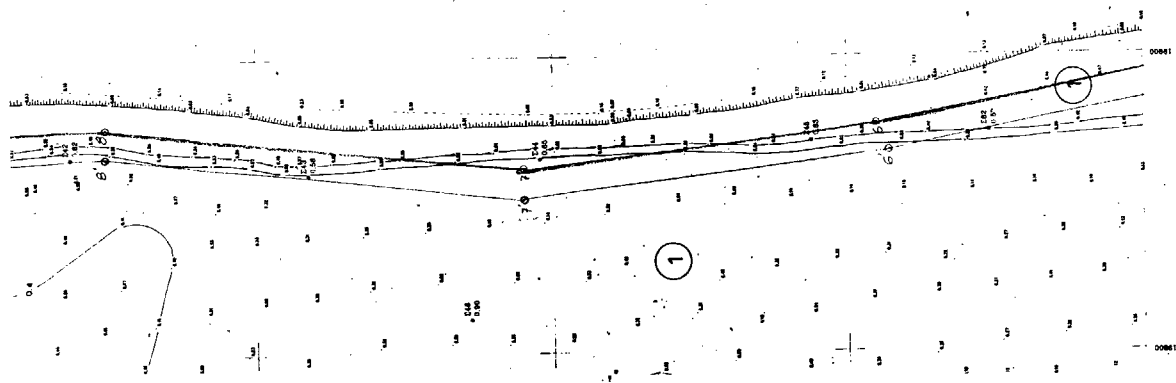

Κ. Ε. Δ.

ΤΟΠΟΓΡΑΦΙΚΟ - ΚΤΗΜΑΤΟΛΟΓΙΚΟ
ΔΙΑΓΡΑΜΜΑ ΔΗΜΟΣΙΩΝ ΑΚΙΝΗΤΩΝ
ΣΤΗ ΠΑΡΑΛΙΑ "ΦΑΡΟΥ" ΣΚΑΡΦΕΙΑΣ

Λ Α Μ Ι Α Σ

ΔΙΑΝΟΜΗ		
1	2	3
4	5	6
		ΚΑΙΜΑΚΑ 1 / 1000
	Τ Π Ο Γ Ρ Α Φ Η	Η Μ Ε Ρ Ο Μ Η Ν Ι Α
Α Ν Α Λ Ο Χ Ο Σ	ΙΩΑΝΝΗΣ ΚΑΡΑΒΑΣ	
Ε Λ Ε Γ Χ Ο Σ	ΣΠΥΡΟΣ ΣΙΝΤΩΝΗΣ ΤΟΠ/ΜΗΜ	20/2/1992
Θ Ε Ω Ρ Η Σ Η	ΓΕΩΡΓΙΑΝΝΗΣ ΑΝΤΩΝΗΣ	20/2/1992
Υ Π Ε Ρ Χ Ο Ν	ΦΩΝΕ ΚΑΡΑΒΑΝΤΣΟΣ ΠΡΟΙΕΤ ΤΕΧΝ ΠΑΡΕΛΙΑΣ ΜΕΘ	21/2/1992

ΤΟΠΟΓΡΑΦΙΚΟΝ ΔΙΑΓΡΑΜΜΑ
ΚΑΘΟΡΙΣΜΟΥ ΟΡΙΩΝ ΔΙΓΙΑΛΟΥ-ΠΑΡΑΛΙΑΣ

ΠΕΡΙΟΧΗ ΠΑΡΑΛΙΑ ΣΚΑΡΦΕΙΑΣ ΕΝΔΙΑΦΕΡΟΜΕΝΟΣ Κ.Ε.Δ.
 ΚΟΙΝΟΤΗΤΑ ΣΚΑΡΦΕΙΑΣ
 ΕΠΑΡΧΙΑ ΑΤΤΙΚΗΣ
 ΑΡΜΟΔΙΑ Κ.Υ ΦΘΙΩΤΙΔΑΣ
 ΝΟΜΑΡΧΙΑ ΑΤΤΙΚΗΣ

ΚΑΙΜΑΚΑ 1:1000
 (20014118311 0020)

ΤΡΙΓΩΝΟΜΕΤΡΙΚΗ ΕΞΑΡΤΗΣΙΣ: Κρούση Δίκτυο ΕΥ.Σ.
 ΥΨΟΜΕΤΡΙΚΗ ΑΦΕΤΗΡΙΑ: Μετα στάση Θάλασσας
 ΚΕΝΤΡΟΥ ΘΥΛΑΟΥ ΧΑΡΤΟΥ

ΜΕΘΟΔΟΙ ΑΠΟΤΥΠΩΣΕΩΣ: Ταχυμετρία
 ΧΡΟΝΟΛΟΓΙΑ ΑΠΟΤΥΠΩΣΕΩΣ
 ΥΠΟΜΗΝΗΜΑ ΣΥΜΒΟΛΩΝ

- ΚΑΤΑΧΩΡΗΣΗ
- Αρμολογία
- Κλιμακωτό

Αθήνα Οκτώβριος 1990
 ΜΗΧΑΝΙΚΟΣ
 ΙΩΑΝΝΗΣ ΚΑΡΑΒΑΣ
 ΤΟΠ/ΜΗΜ

<p>ΕΠΙΣΤΡΩΣΕΙΣ</p> <p>1.2 5.00</p> <p>1.3 3.50</p> <p>1.4 3.50</p> <p>1.5 3.50</p> <p>1.6 3.50</p> <p>1.7 3.50</p> <p>1.8 3.50</p> <p>1.9 3.50</p> <p>1.10 3.50</p> <p>1.11 3.50</p> <p>1.12 3.50</p> <p>1.13 3.50</p> <p>1.14 3.50</p> <p>1.15 3.50</p> <p>1.16 3.50</p> <p>1.17 3.50</p> <p>1.18 3.50</p> <p>1.19 3.50</p> <p>1.20 3.50</p> <p>1.21 3.50</p> <p>1.22 3.50</p> <p>1.23 3.50</p> <p>1.24 3.50</p> <p>1.25 3.50</p> <p>1.26 3.50</p> <p>1.27 3.50</p> <p>1.28 3.50</p> <p>1.29 3.50</p> <p>1.30 3.50</p>	<p>ΕΠΙΣΤΡΩΣΕΙΣ</p> <p>2.1 3.50</p> <p>2.2 3.50</p> <p>2.3 3.50</p> <p>2.4 3.50</p> <p>2.5 3.50</p> <p>2.6 3.50</p> <p>2.7 3.50</p> <p>2.8 3.50</p> <p>2.9 3.50</p> <p>2.10 3.50</p> <p>2.11 3.50</p> <p>2.12 3.50</p> <p>2.13 3.50</p> <p>2.14 3.50</p> <p>2.15 3.50</p> <p>2.16 3.50</p> <p>2.17 3.50</p> <p>2.18 3.50</p> <p>2.19 3.50</p> <p>2.20 3.50</p> <p>2.21 3.50</p> <p>2.22 3.50</p> <p>2.23 3.50</p> <p>2.24 3.50</p> <p>2.25 3.50</p> <p>2.26 3.50</p> <p>2.27 3.50</p> <p>2.28 3.50</p> <p>2.29 3.50</p> <p>2.30 3.50</p>
---	---

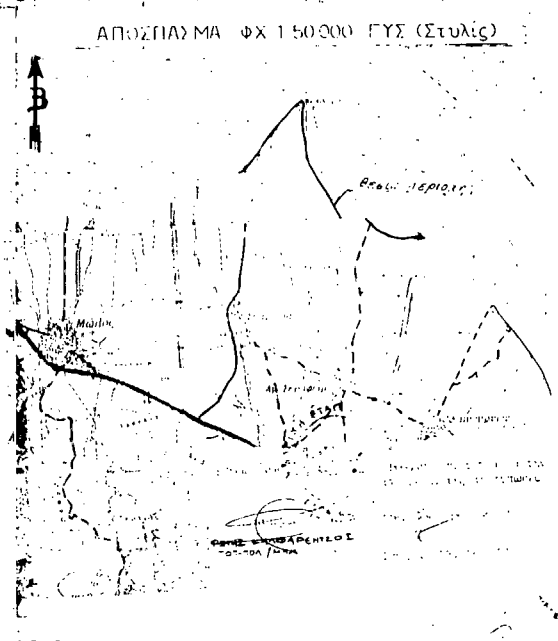

ΛΑΜΙΑ 16-3-1992

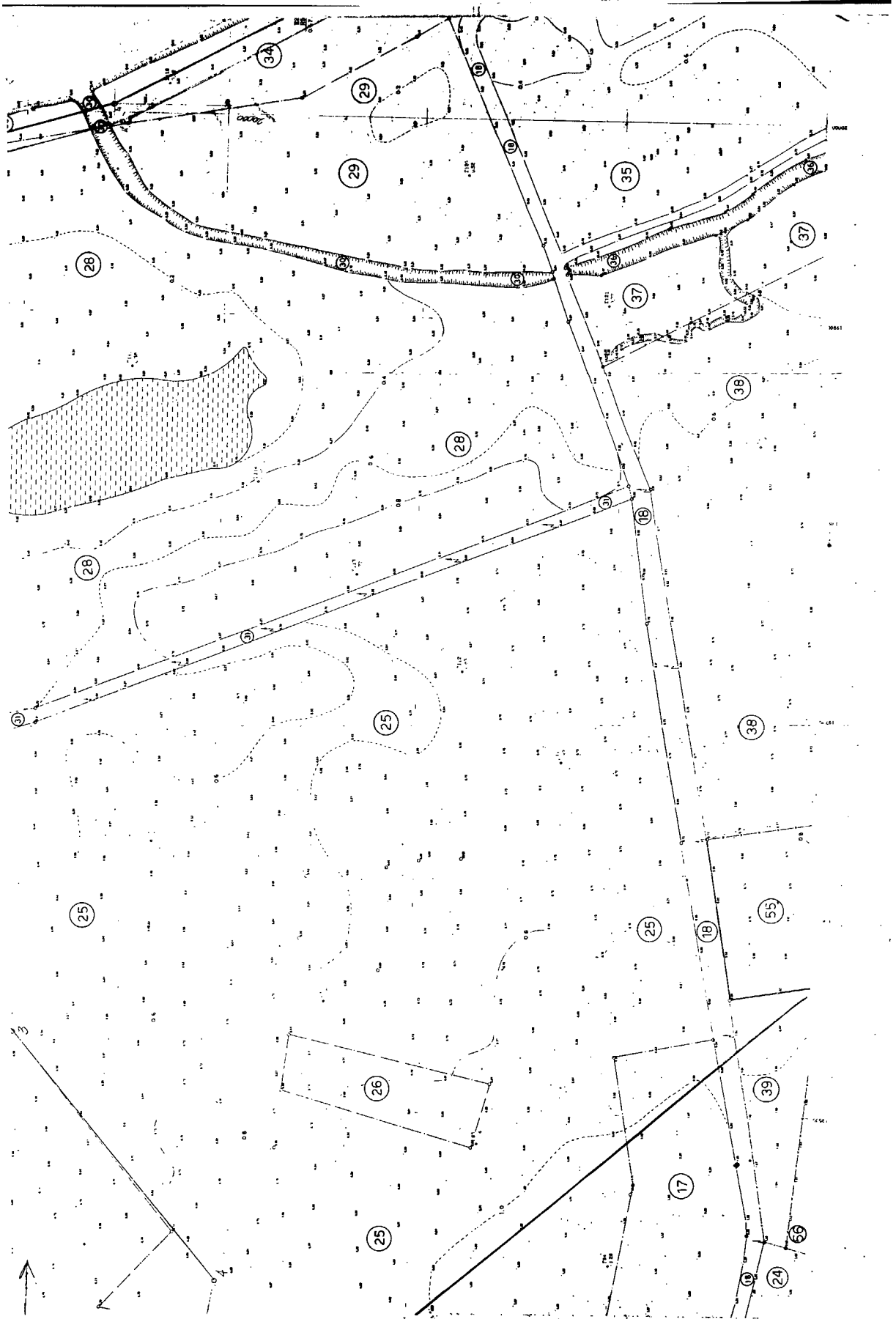

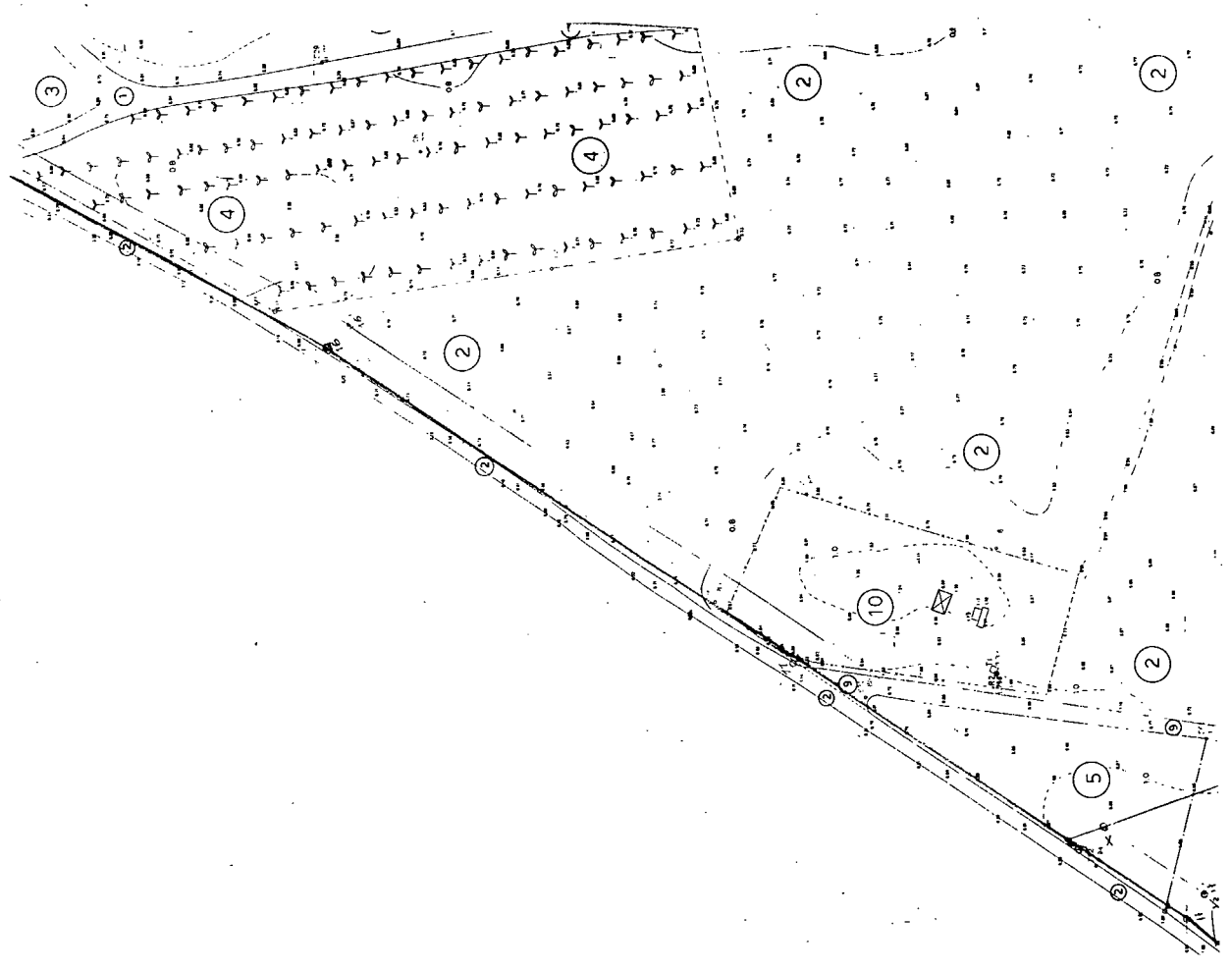

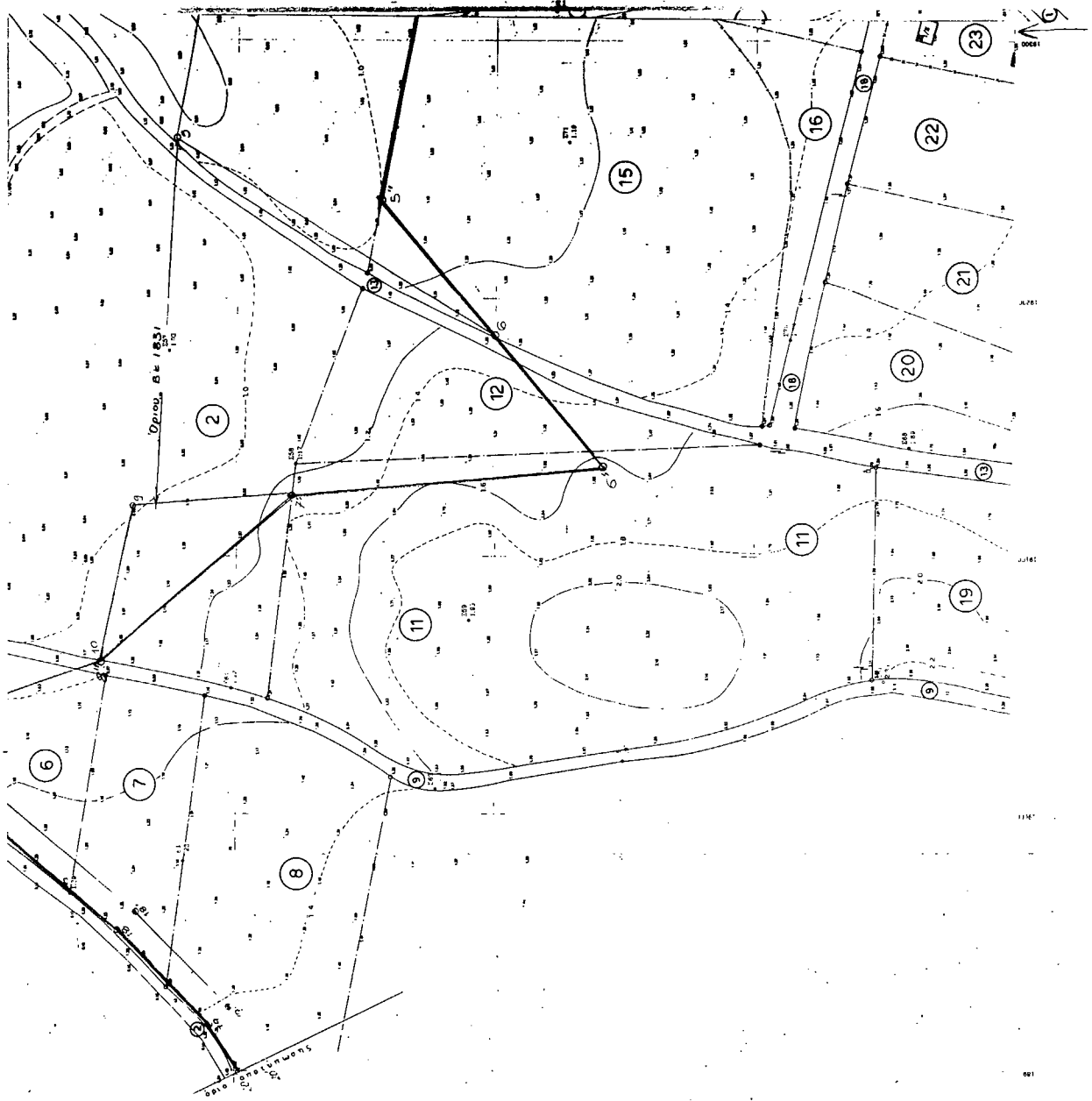

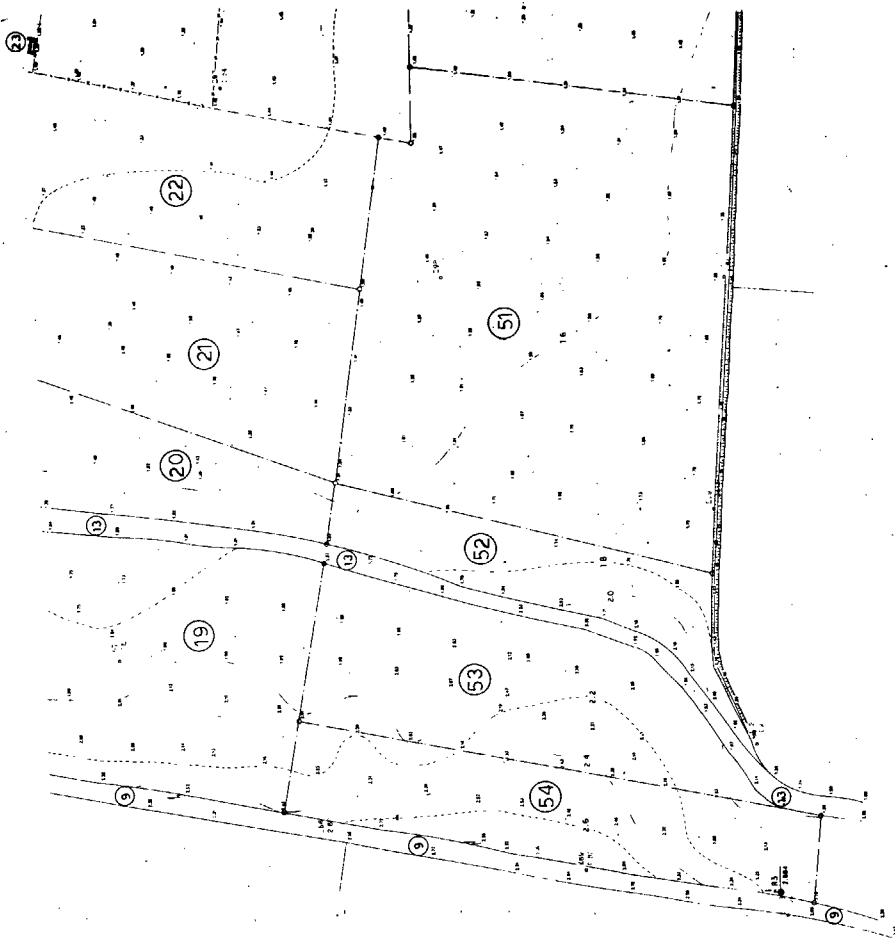

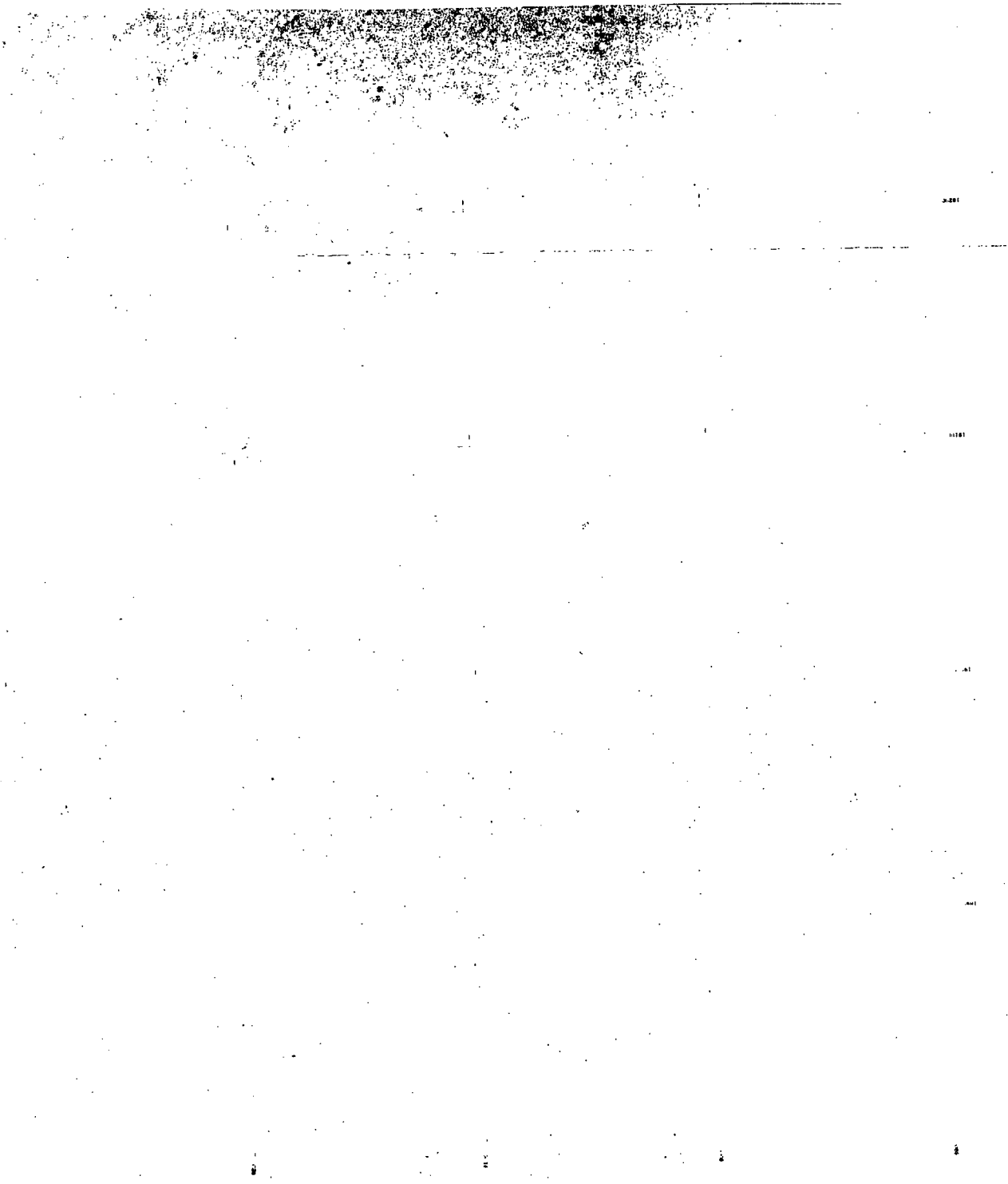

ΚΑΤΑΣΤΑΣΗ ΓΕΩΜΕΤΡΙΑΣ ΚΑΙ ΜΕΤΡΗΣΕΩΝ



ΤΟΠΟΓΡΑΦΙΚΟΝ ΔΙΑΓΡΑΜΜΑ
ΚΑΘΟΡΙΣΜΟΥ ΟΡΙΩΝ ΔΙΓΓΑΛΟΥ-ΠΑΡΑΛΙΑΣ

ΠΕΡΙΟΧΗ ΠΑΡΑΛΙΑ ΣΚΑΦΕΙΔΑΣ ΕΝΔΙΑΦΕΡΟΜΕΝΟΣ Κ.Ε.Δ.
ΚΟΙΝΟΤΗΤΑ ΣΚΑΦΕΙΔΑΣ
ΕΠΑΡΧΙΑ ΑΤΤΙΚΗΣ
ΑΡΜΟΔΙΑ Κ.Υ. ΦΘΙΡΤΙΔΑΣ
ΝΟΜΑΡΧΙΑ ΑΤΤΙΚΗΣ

ΚΑΙΜΑΚΑ 1:1000
ΓΕΩΜΕΤΡΗΣΗ 1999

ΓΕΩΓΡΟΜΕΤΡΙΚΗ ΕΞΕΤΗΣΙΣ: Κωνσταντίνος Λαμπιάς Γ.Υ.Σ.
ΥΠΟΜΕΤΡΙΚΕΣ ΑΣΤΕΡΙΑ ΜΕΤΡ. ΟΜΑΔΑ ΔΕΛΦΙΝΟΣΣ
ΚΙΝΗΤΟΥ ΦΥΛΛΟΥ ΧΑΡΤΟΥ

φ. λ. 2

ΠΕΡΙΟΧΟΣ ΑΠΟΓΕΙΝΩΣΕΩΣ Τεχνητή
ΓΡΑΜΜΟΛΟΓΙΑ ΑΠΟΤΥΠΩΣΕΩΣ
ΤΥΠΟΓΡΑΦΙΑ ΣΥΜΒΟΛΩΝ

ΕΡΩΤΗΜΑΤΟΛΟΓΙΟ

Αμφοτέρωθεν
 Μονομερώς

Αριθμ. Ομοσφραγ. 1999
Ο: Στυλιανός Μπαχινός
ΙΩΑΝΝΗΣ ΚΑΡΑΒΑΣ
ΤΟΠ/ΓΥΚ/Κ

ΑΥΤΟΠΡΟΒΛΕΨΗ ΦΥΣ. ΟΥΣΙΑΣ



Κ. Ε. Δ.

ΤΟΠΟΓΡΑΦΙΚΟ - ΚΤΗΜΑΤΟΛΟΓΙΚΟ

ΔΙΑΓΡΑΜΜΑ ΔΗΜΟΣΙΩΝ ΑΚΙΝΗΤΩΝ

ΣΤΗ ΠΑΡΑΛΙΑ "ΦΑΡΟΥ" ΣΚΑΦΕΙΔΑΣ

Λ Α Μ Ι Α Σ

ΔΙΑΝΟΜΗ		ΚΑΙΜΑΚΑ 1 / 1000	
1	2	3	6
4	5	6	
ΑΣΑΛΟΧΟΣ	ΤΥΠΟΓΡΑΦΗ	ΗΜΕΡΟΜΗΝΙΑ	
ΙΩΑΝΝΗΣ ΚΑΡΑΒΑΣ	ΙΩΑΝΝΗΣ ΚΑΡΑΒΑΣ		
ΕΛΕΓΧΟΣ	ΕΝΥΡΟΣ ΜΙΝΤΣΗΣ ΤΟΠ/ΓΥΚ/Κ	20/2/1999	
ΦΕΡΡΗΝΗ	ΑΝΤΩΝΗΣ ΤΣΟΥΡΝΑΝΗΣ ΤΟΠ/ΓΥΚ/Κ	21/2/1999	
ΕΓΚΡΙΣΗ	ΟΜΟΣΦΡΑΓΙΣΤΟΣ ΠΡΟΙΕΤ. ΤΕΧΝ. ΥΠΗΡΕΣΙΕΣ Κ.Ε.Δ.	21/2/1999	

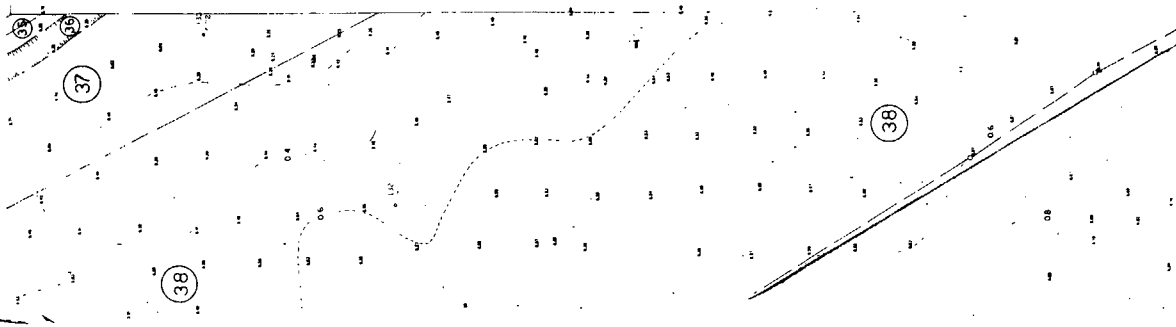

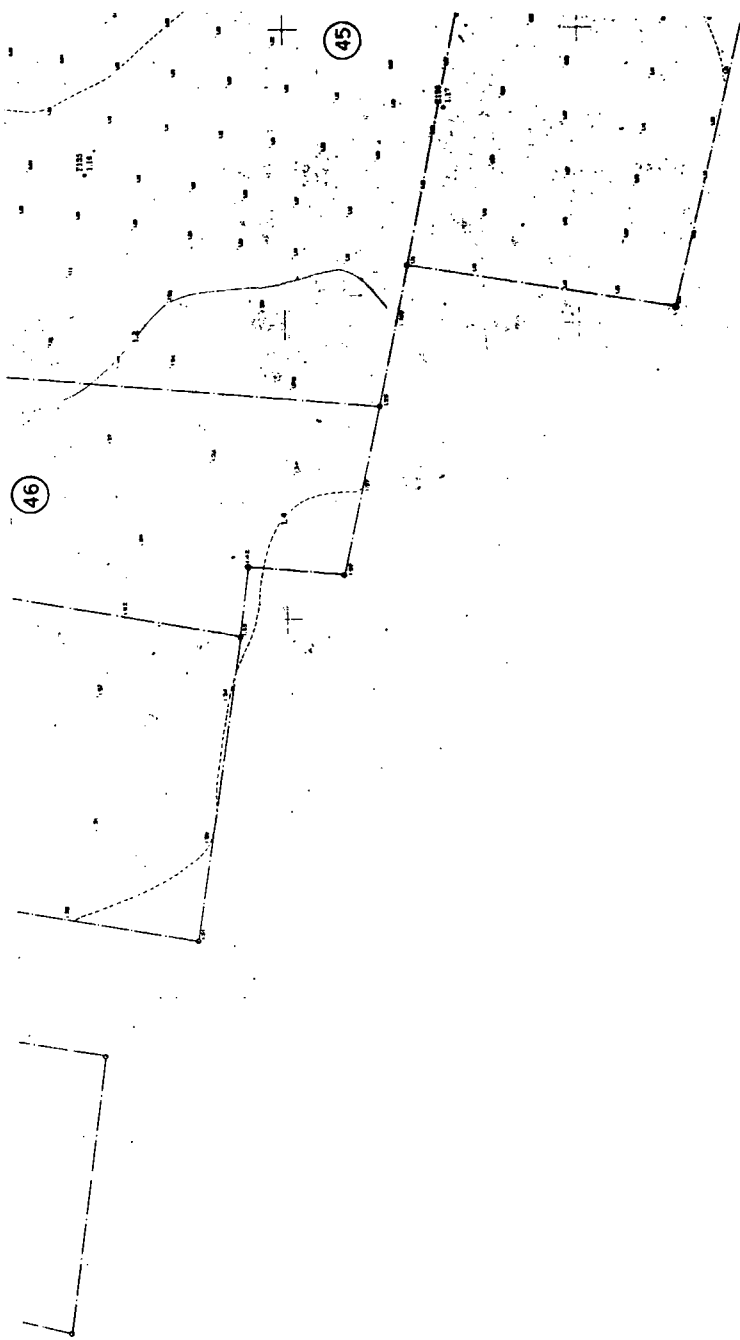

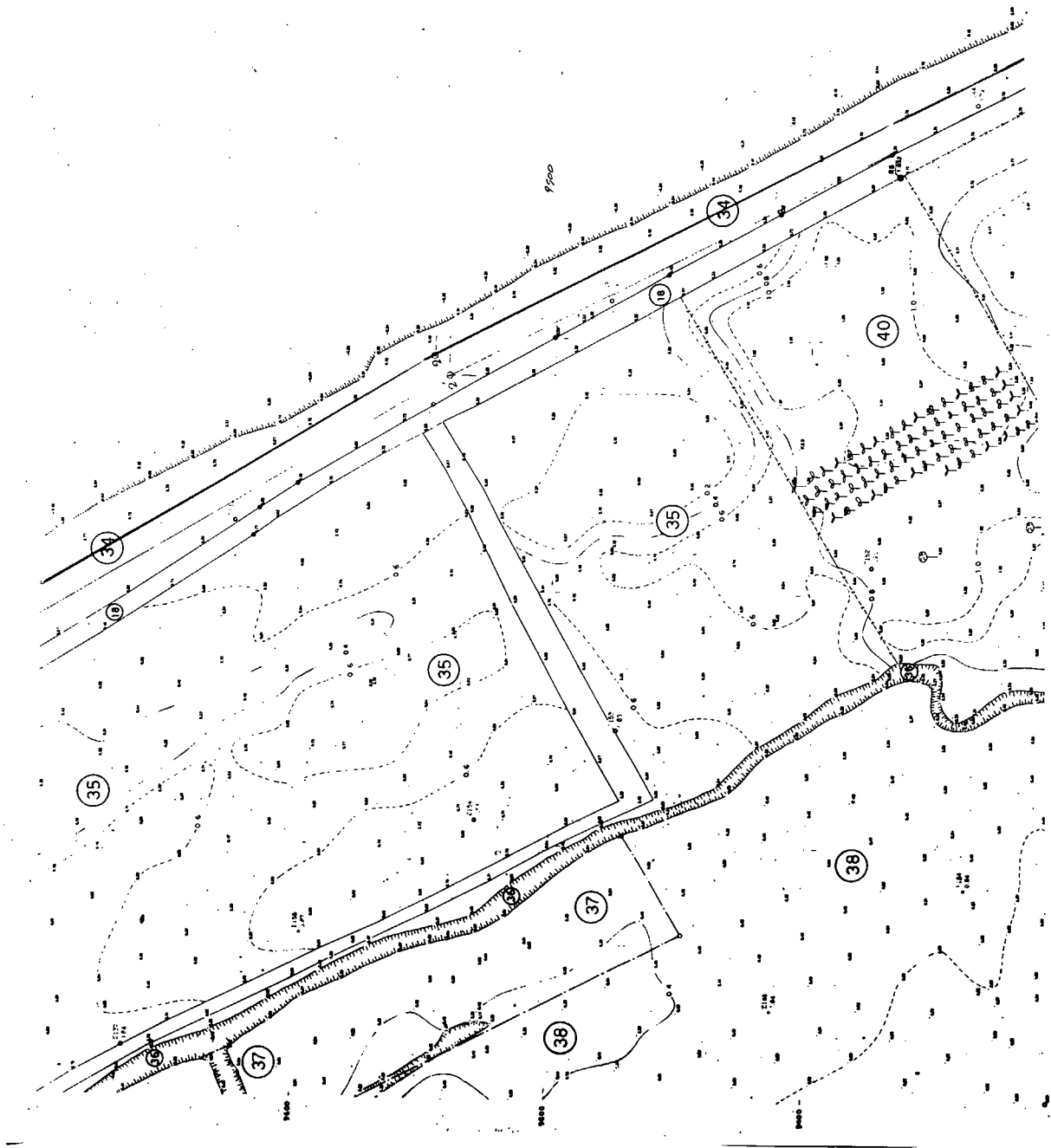

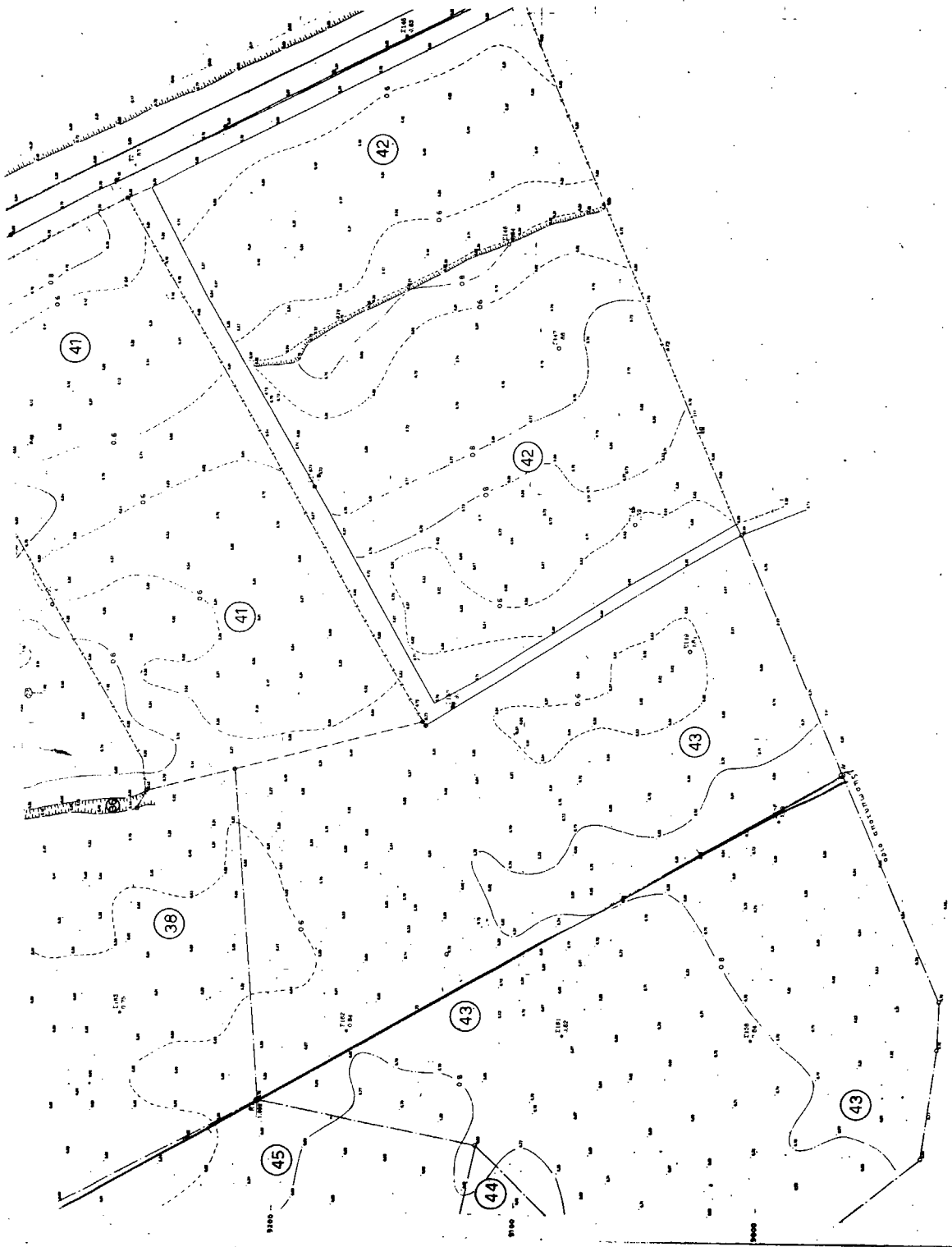

ΠΟΛΕΟΔΟΜΙΑ**ΑΠΟΦΑΣΕΙΣ**

Αριθ. 2397

(3)

Τροποποίηση των ορίων οικισμού της Κοινότητας Πορτο-Χελίου Ν. Αργολίδος, όπως αυτά καθορίστηκαν με την αρ. 3210/23.7.86 Απόφαση Νομάρχη Αργολίδος και καθορισμός αρτιότητας των οικοπέδων, εντός του νεο-εντασσόμενου τμήματος.

Ο ΝΟΜΑΡΧΗΣ ΑΡΓΟΛΙΔΑΣ

Έχοντας υπόψη:

1. Το Δ/γμα της 24.4.85 (ΦΕΚ 181Δ/85), τρόπος καθορισμού ορίων οικισμών της χώρας μέχρι 2000 κατοίκους, κατηγορίες αυτών και καθορισμός όρων και περιορισμών δομήσεώς τους.

2. Την αρ. 3210/23.7.86 Απόφαση Νομάρχη Αργολίδος, σύμφωνα με την οποία έγινε η διάκριση-κατάταξη του οικισμού της Κοινότητας Πορτο-Χελίου και καθορισμός των ορίων αυτού.

3. Την αρ. 3657/24.10.88 Απόφαση Νομάρχη Αργολίδος, σύμφωνα με την οποία καθορίστηκε η αρτιότητα των οικοπέδων, εντός των ορίων οικισμού της Κοινότητας Πορτο-Χελίου.

4. Την αρ. 62616/2657/18.9.85 (ΦΕΚ 702B) κοινή Απόφαση του Υπ. Εσωτερικών, Δημοσίας Τάξεως και ΥΠΕΧΩΔΕ, με την οποία μεταβιβάζεται στο Νομάρχη, η αρμοδιότητα τροποποιήσεων του εγκεκριμένου σχεδίου και καθορισμού όρων και περιορισμών δόμησης.

5. Τις διατάξεις του Ν. 1558/85, Κυβέρνηση και Κυβερνητικά όργανα, όπως συμπληρώθηκε με το Ν. 2081/92 και ειδικότερα το άρθρο 29Α αυτού.

6. Την αρ. 14/89 Απόφαση του Κ.Σ. της Κοινότητας Πορτο-Χελίου.

7. Το αρ. πρωτ. ΑΞ 1854/21.5.93 έγγραφο της Δ/νσης Δασών Ν. Αργολίδος, σύμφωνα με το οποίο η νέα έκταση

που προτείνεται από την Κοινότητα Πορτο-Χελίου, για την επέκταση των ορίων διαμορφώνεται με στοιχεία 13,13',14,15',17,16,15',15 δεν αποτελεί δασική έκταση ή δάσος και δεν υπάγεται στις προστατευτικές διατάξεις του Ν. 998/79.

8. Την αρ. 62/4/6/22.6.93 γνωμοδότηση του Σ.Χ.Ο.Π του Ν. Αργολίδος, αποφασίζουμε:

Άρθρο 1ο

α) Εγκρίνουμε την τροποποίηση των ορίων του οικισμού της Κοινότητας Πορτο-Χελίου του Ν. Αργολίδος, όπως φαίνεται στο συν/νο τοπογραφικό διάγραμμα, σε κλίμακα 1:5000, με στοιχεία 13,13',14,15',17,16,15',15, που θεωρήθηκε από την προϊσταμένη του ΤΠ&ΠΕ Ν. Αργολίδος, συνοδεύει την παρούσα Απόφαση και αποτελεί αναπόσπαστο τμήμα αυτής.

β) Καθορίζουμε την αρτιότητα των οικοπέδων που βρίσκονται εντός των ορίων του νεοεντασσόμενου τμήματος σε 800 τ.μ.

γ) Κατά παρέκκλιση, εντός των ως άνω ορίων, θεωρούνται άρτια τα οικόπεδα, με όποιο εμβαδόν είχαν κατά την ημέρα δημοσίευσης του από 24.4.85 Π.Δ/τος (ΦΕΚ 181Δ).

Άρθρο 2ο

Η ισχύς της παρούσας αρχίζει από την δημοσίευση στην Εφημερίδα της Κυβερνήσεως.

Ακροτελευταίο Άρθρο

Από τις διατάξεις αυτής της Απόφασης, δεν προκαλείται δαπάνη, σε βάρος του Κρατικού Προϋπολογισμού και του Προϋπολογισμού της Κοινότητας Πορτο-Χελίου.

Η απόφαση αυτή να δημοσιευθεί στην Εφημερίδα της Κυβερνήσεως.

Ναύπλιο, 13 Ιουλίου 1993

Ο Νομάρχης
ΠΑΝΑΓΗΣ ΜΑΡΚΑΤΟΣ

Αριθ. Χ5442/93

(4) ΣΧΟΠ Ν. Αχαΐας, αποφασίζουμε:

Τροποποίηση ρυμοτομικού σχεδίου Δ. Πάτρας Ν. Αχαΐας στα Ζαρουχλείκα μεταξύ των οδών Ματρώζου-Β. Οικονόμου-Βασιλαδίου, αρκτικά του Ο.Τ. 2065.

Ο ΝΟΜΑΡΧΗΣ ΑΧΑΪΑΣ

Έχοντας υπόψη:

1. Το Ν.Δ. της 17.7.1923 όπως μεταγενέστερα συμπληρώθηκε και τροποποιήθηκε και ειδικότερα τα άρθρα 3 και 70.

2. Τον Α.Ν. 314/1968 όπως μεταγενέστερα συμπληρώθηκε και τροποποιήθηκε με το Ν.Δ. 1018/71 και το Ν. 1577/85 (άρθρο 34 παρ. 3).

3. Τις διατάξεις του Π.Δ. 183/1986 (άρθρο 1 παρ. 1).

4. Τις με αρ. 642/91 και 822/92 γνωμοδοτήσεις του Δ.Σ. Πάτρας.

5. Το με αρ. 9/25.5.1993 (θέμα 2ον) πρακτικό του

Άρθρο 1. Εγκρίνεται η τροποποίηση του ρυμοτομικού σχεδίου Πάτρας στα Ζαρουχλείκα μεταξύ των οδών Ματρώζου-Β. Οικονόμου-Βασιλαδίου αρκτικά του Ο.Τ. 2065, όπως φαίνεται στο συνημμένο τοπογραφικό διάγραμμα.

Άρθρο 2. Η παρούσα απόφαση μαζί με το τοπογραφικό διάγραμμα να αναρτηθεί στον πίνακα Ανακοινώσεων του Τμήματος Πολεοδομίας για δέκα πέντε (15) ημέρες.

Άρθρο 3. Η παρούσα απόφαση δεν υπάγεται στις διατάξεις του Ν. 1558/85 (Άρθρο 29Α).

Άρθρο 4. Η ισχύς της παρούσας αρχίζει από την ημέρα δημοσίευσης στην Εφημερίδα της Κυβερνήσεως.

Πάτρα, 30 Ιουνίου 1993

Ο Νομάρχης
ΝΙΚ. ΤΑΓΑΡΗΣ

214

203	204	205
213	214	215

Π Α

ΤΡΟΠΟΠΟΙΗΣΗ ΡΥΘΜΙΣΤΙΚΟΥ ΣΧΕΔΙΟΥ
ΣΥΜΦΩΝΑ ΜΕ ΤΗΝ ΥΠ ΑΡΧ 5442/93
ΑΠΦΑΣΗ ΝΟΜΑΡΧΗ ΑΧΑΪΑΣ

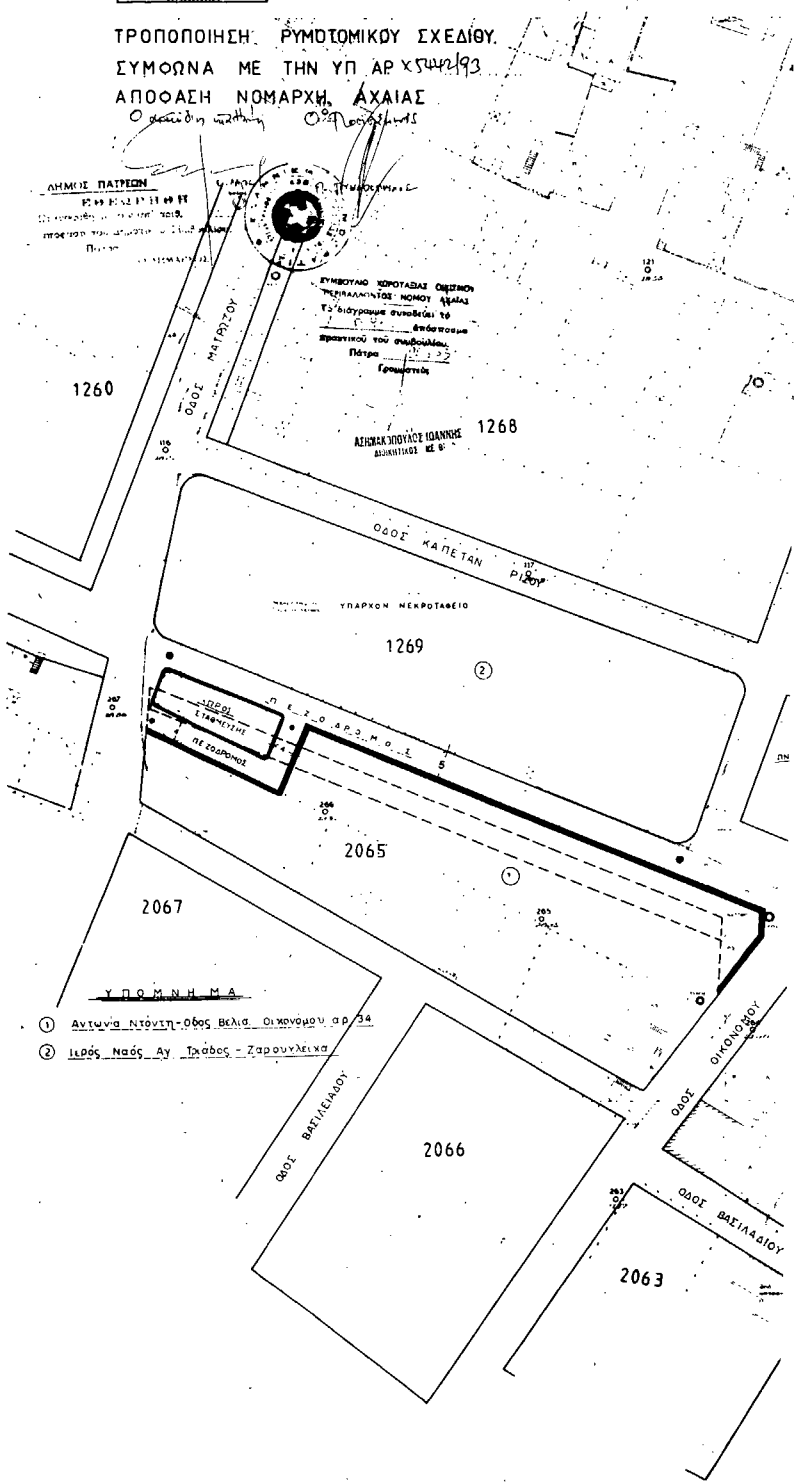

ΔΗΜΟΣ ΠΑΤΡΕΩΝ
ΕΠΙΧΕΙΡΗΣΙΑΚΟ ΠΡΟΓΡΑΜΜΑ 2011-2014
ΠΡΟΓΡΑΜΜΑ ΠΡΟΤΑΣΕΩΝ ΚΑΙ ΕΡΓΩΝ
ΠΡΩΤΟΝ

ΣΥΜΒΟΥΛΙΟ ΚΟΡΥΘΑΣΙΑΣ ΟΙΚΙΣΜΩΝ
ΠΕΡΙΦΕΡΕΙΑΚΟΣ ΝΟΜΟΣ ΑΧΑΪΑΣ
Εξοφούμε συνδεδεθεί το
έσοδος του συνδεδεμένου
Πόρου
Ερωτηθείς

ΑΕΝΙΚΑΚΟΠΟΥΑΣ ΙΩΑΝΝΗΣ
ΑΔΩΚΗΤΟΣ ΚΕ 9

- 1 Αντώνια Ντόντη-Οδός Βελάς Οικονομού αρ 34
- 2 Ιωάννης Μαός Αγ Τράβος - Ζαρουχλείχα

Τ Ρ Α Ι

ΛΗΜΜΟΣ ΠΛΑΝΟΣ
ΑΝΤΙΣΤΡΩΦΗ ΧΑΡΤΗΣ
ΑΝΤΙΣΤΡΩΦΗ ΧΑΡΤΗΣ
ΑΝΤΙΣΤΡΩΦΗ ΧΑΡΤΗΣ

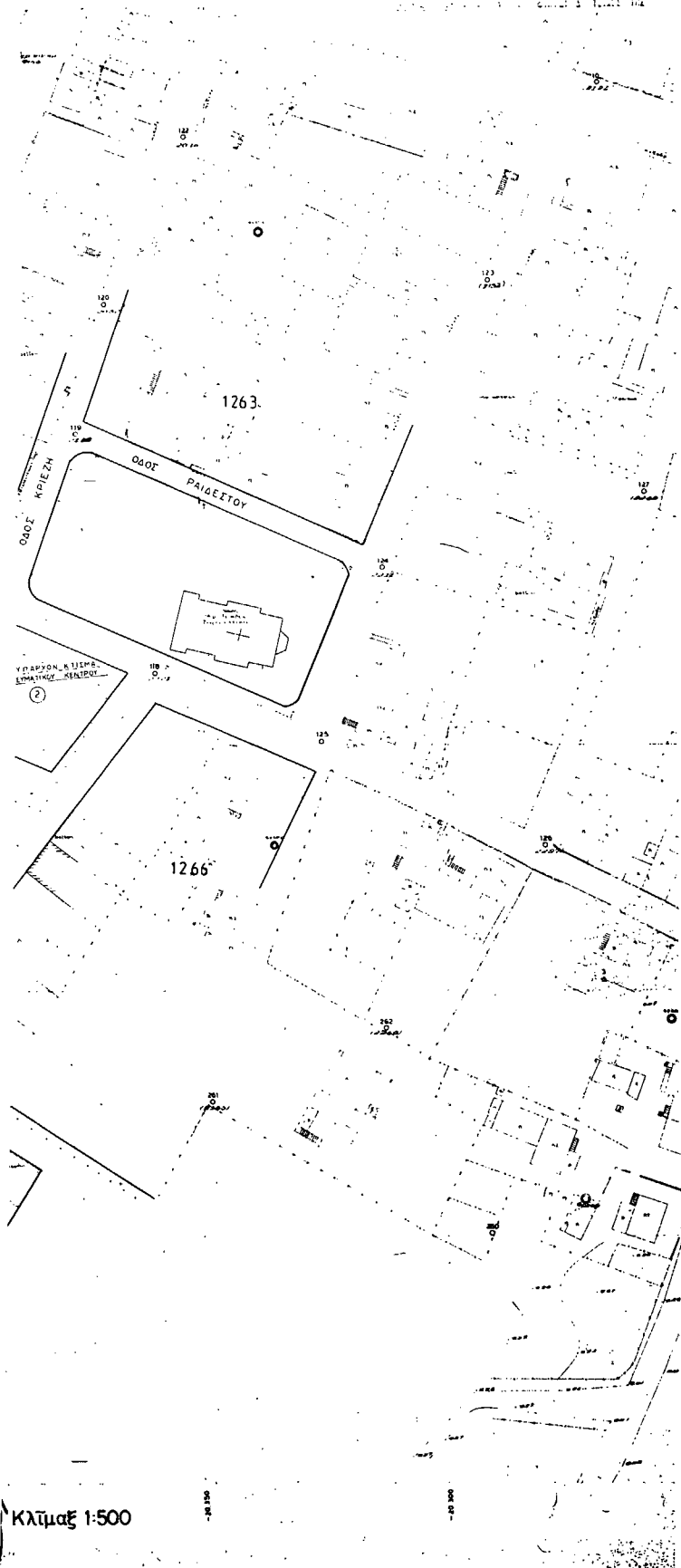

Κλίμακας 1:500