



ΕΦΗΜΕΡΙΣ ΤΗΣ ΚΥΒΕΡΝΗΣΕΩΣ

ΤΗΣ ΕΛΛΗΝΙΚΗΣ ΔΗΜΟΚΡΑΤΙΑΣ

ΤΕΥΧΟΣ ΤΕΤΑΡΤΟ

Αρ. Φύλλου 874

2 Αυγούστου 1993

ΠΕΡΙΕΧΟΜΕΝΑ

ΑΝΑΔΑΣΩΣΕΙΣ

ΑΠΟΦΑΣΕΙΣ

Κήρυξη ως αναδασωτέας εγχωρίου περιουσίας δασικής έκτασης στη θέση Αγ. Ιωάννης της Κοινότητας Καραβά Κυθήρων Ν. Αττικής. 1

ΑΠΑΛΛΟΤΡΙΩΣΕΙΣ

ΑΠΟΦΑΣΕΙΣ

Καθορισμός ορίων αιγιαλού και δημιουργία ζώνης παραλίας στην περιοχή Κοινότητας Ψαθοπύργου Ν. Αχαΐας (ανατολικό τμήμα του οικισμού). 2

ΠΟΛΕΟΔΟΜΙΑ

ΑΠΟΦΑΣΕΙΣ

Τροποποίηση χρήσεων γης των ρυμοτομικών σχεδίων Νομού Δυτικής Αττικής (καταστήματα υγειονομικού ενδιαφέροντος). 3

ΑΝΑΔΑΣΩΣΕΙΣ

ΑΠΟΦΑΣΕΙΣ

Αριθ. Δ/995 (1)
Κήρυξη ως αναδασωτέας εγχωρίου περιουσίας δασικής έκτασης στη θέση Αγ. Ιωάννης της Κοινότητας Καραβά Κυθήρων Ν. Αττικής.

Ο ΝΟΜΑΡΧΗΣ ΠΕΙΡΑΙΑ

Σύμφωνα με:

1. Τις διατάξεις:

α) Του άρθρου 117 παρ. 3 του Συντάγματος της Ελλάδος.

β) Των άρθρων 188 - 205 του Ν.Δ. 86/69 «περί Δασικού Κώδικος», και άρθρ. 37-44 Ν. 998/79.

γ) Του Νόμου 3200/1955 «περί διοικητικής αποκεντρώσεως», σε συνδυασμό με τις διατάξεις του Ν.Δ. 532/1970 «περί συμπληρώσεως των διατάξεων περί διοικητικής αποκεντρώσεως» και του 709/1970 Β. Δ/τος, που εκδόθηκε σε εκτέλεση αυτού.

2) Τις εξής διαταγές του Υπουργείου Γεωργίας:

α) 160417/1180/9.7.1980

β) 182447/3049/24.9.1980

γ) 141823/24.2.1983

δ) 80300/4928/5.8.1991

ε) 85906/12.5.1989

3) Την πρόταση που υποβλήθηκε με τις 1245/14.5.1993 αναφορά του αρμόδιου Δασαρχείου Πειραιά, σχετικά με την κήρυξη ως αναδασωτέας της κατωτέρω δασικής έκτασης και εμβαδού 1181 τ.μ. που καλύπτονταν από ρείκια, σχίνα και εκχερσώθηκαν παράνομα από Δεκ. 1991 έως Ιού 1992 από τον Μουλό Παναγιώτη κάτοικο Ποταμού Κυθήρων.

Επειδή η έκταση χρειάζεται προστασία για την επαναδημιουργία της δασικής βλάστησης που καταστράφηκε με παράνομη εκχέρσωση και η οποία θα αποκατασταθεί με φυσική αναγέννηση ή με πρόγραμμα τεχνητής αναδάσωσης, μέσα σε τρία χρόνια, που θα καταρτίσει το αρμόδιο Δασαρχείο και δεν υπάρχει φιλοδασική επιτροπή για να γνωμοδοτήσει πάνω στο θέμα αυτό, αποφασίζουμε:

Κηρύσσουμε ως αναδασωτέα, με σκοπό την προστασία για την επαναδημιουργία της δασικής βλάστησης, που κήκε από πυρκαγιά δασική έκταση 1181 τ.μ..

Η έκταση αυτή, που βρίσκεται στη θέση Αγ. Ιωάννης της περιφέρειας της Κοινότητας Καραβά Κυθήρων Νομού Πειραιά, καλυπτόταν από ρείκια σχίνα και άλλα δασικά είδη και εκχερσώθηκε παράνομα από τον Μουλό Παναγιώτη κάτοικο Ποταμού Κυθήρων.

Σχετικό το σχεδιάγραμμα με κλίμακα 1:500, το οποίο αποτελεί αναπόσπαστο μέρος της απόφασης αυτής και στο οποίο η έκταση φαίνεται με τα στοιχεία Α, Β, Γ, Δ, Ε, Ζ, Η, Θ, Ι, Κ, Λ, Μ, Α και με όρια:

Ανατολικά: Αγροτική έκταση σήμερα (Δασική 1945)

Δυτικά: Αγροτική οδός - Αγροτική έκταση

Βόρεια: Αγροτική έκταση

Νότια: Αγροτική έκταση (Δασική το 1945 σύμφωνα με το 530/91 Δασ. Πειραιά).

Η απόφαση αυτή να δημοσιευθεί στην Εφημερίδα της Κυβερνήσεως.

Πειραιάς, 7 Ιουλίου 1993

Ο Νομάρχης
ΠΑΝΑΓ. ΓΥΦΤΟΥΛΑΣ

ΤΟΠΟΓΡΑΦΙΚΟ ΔΙΑΓΡΑΜΜΑ

επιχειρηθείον, λαβών, ευκασις, εγγυρίον
περιοχία) στην Δέση Αγίου Ιωάννου, Γεραμαρίου
καυόσητα, καταβα, συνολικά, εγχαίου: 11814²

χαρτίου Γ.Γ.Σ αρ.φ.φ.τ 83175

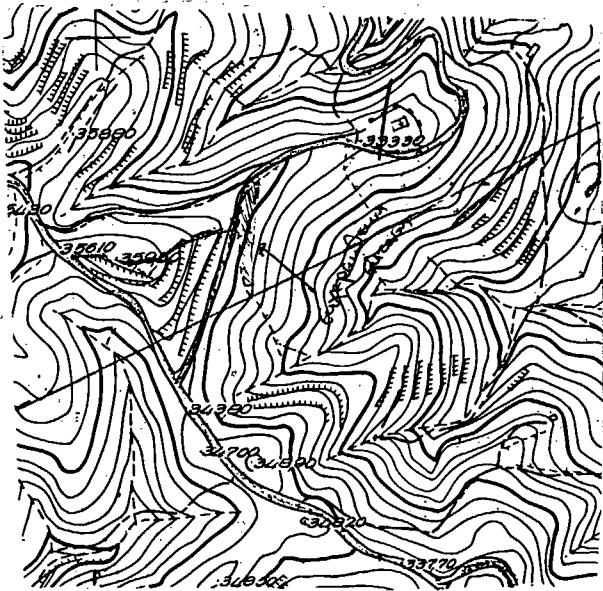
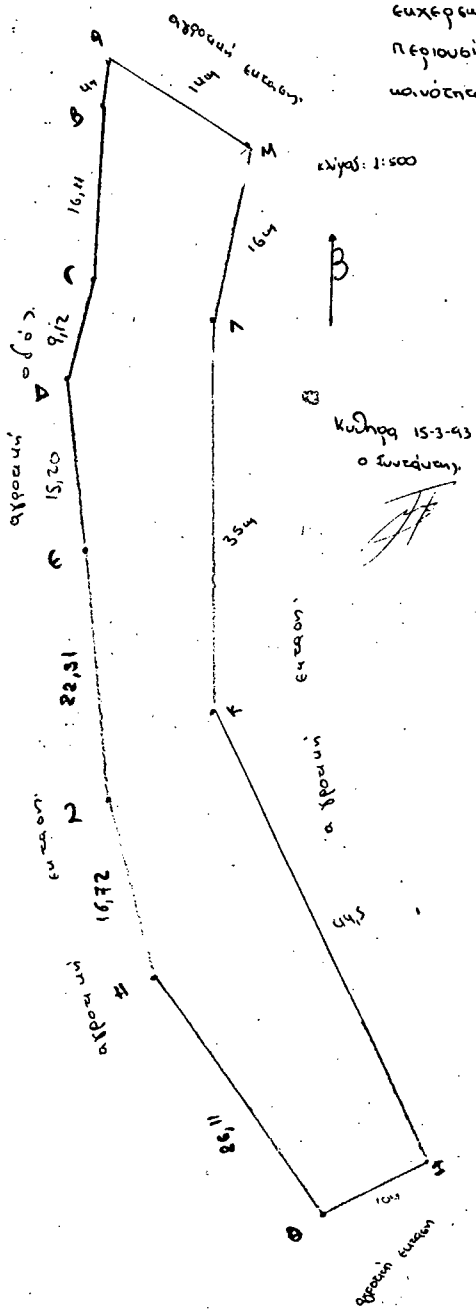

Αυτήν μεν Δ/α.α.ε. 1 4-4-93
Αυτήν μεν Δ/α.α.ε. 1 4-4-93

ΘΕΣΠΕΙΤΑΙ

ΠΕΡΑΙΑΣ 1-1-93

Ο ΜΟΝΑΡΧΗΣ

ΠΕΡΑΙΑΣ 21-2-93

Ο ΔΙΝΤΗΣ ΔΑΚΕΛΙΟΥ

ΠΕΡΑΙΑΣ 14-5-93

Ο ΔΑΚΑΡΗΣ

Ειδ. Διαβιβάσει
Αυτοδία Τ.π. Α'

Που Ρ.γ.α.α.α.

ΑΠΑΛΛΟΤΡΙΩΣΕΙΣ

ΑΠΟΦΑΣΕΙΣ

Αριθ. 1672

(2)

Καθορισμός ορίων αιγιαλού και δημιουργία ζώνης παραλίας στην περιοχή Κοινότητας Ψαθοπύργου Ν. Αχαΐας (ανατολικό τμήμα του οικισμού).

Ο ΝΟΜΑΡΧΗΣ ΑΧΑΪΑΣ

Έχοντας υπόψη:

1. Τις διατάξεις των άρθρων 1 και 7 του Α.Ν. 2344/1940 «Περί αιγιαλού και παραλίας», όπως τροποποιήθηκαν και συμπληρώθηκαν με τις διατάξεις:

- α) Του άρθρου 13 του Ν. 1078/1980, και
- β) Του άρθρου 23 του Ν. 1337/1983.

2. Τις διατάξεις της παραγράφου 9 του άρθρου 1 του Κεφαλαίου Β' της 0.208/181/26.4.1982 (ΦΕΚ 214/26.4.1982 τεύχος Β') κοινής απόφασης των Υπουργών Προεδρίας της Κυβέρνησης και Οικονομικών για «Αναμόρφωση Συλλογικών Οργάνων Γνωμοδοτικής και Αποφασιστικής Αρμοδιότητας του Υπουργείου Οικονομικών».

3. Την από 2.4.1993 έκθεση της «Επιτροπής καθορισμού των ορίων του αιγιαλού και παραλίας», που καθόρισε τα όρια του αιγιαλού και παραλίας στην περιοχή της Κοινότητας Ψαθοπύργου Πατρών (ανατολικό τμήμα του Οικισμού), και το από μήνα Νοέμβριο 1992 τοπογραφικό διάγραμμα το οποίο συντάξε ο Δημήτριος Νικολάου Πολιτικός Μηχανικός και σε πινακίδα 1:500 ελέγχθηκε από τον υπάλληλο της Δ.Τ.Υ.Ν. Αχαΐας Ευστάθιο Τσούνη Μηχανικό την 24.11.92 και θεωρήθηκε την 27.11.92 από τον Δ/ντή Δ/νσεως Τεχνικών Υπηρεσιών Ν. Αχαΐας Παναγιώτη Σπηλιωτόπουλο που συνοδεύει την έκθεση της προαναφερομένης Επιτροπής.

4. Τη σύμφωνη γνώμη του Γενικού Επιτελείου Ναυτικού, που διατυπώθηκε στο αριθ. 5.445/337/18.5.93 έγγραφό του.

5. Τις διατάξεις του άρθρου 1 της παρ. 1 του Ν. 3200/1955 (ΦΕΚ 97/Α/1955) «περί διοικητικής αποκεντρώσεως», σε συνδυασμό με τις διατάξεις του από 28.6.1955 Β.Δ/τος «περί εξαιρέσεως από της κατά το άρθρο 1 παραγρ. 1 του Ν. 3200/1955 αρμοδιότητας Νομαρχών, αντικειμένων των αρμοδιότητος του Υπουργού Οικονομικών», του Β.Δ/τος 704/1970 και του άρθρου 1 παρ. 5 του Π.Δ. 71/25.2.1984 σχετικά με τη μεταβίβαση αρμοδιοτήτων του Υπουργού Οικονομικών στους Νομάρχες και στις περιφερειακές Αρχές διανομαρχιακού επιπέδου, αποφασίζουμε:

1. Επικυρώνουμε την από 2.4.1993 έκθεση της Επιτροπής καθορισμού των ορίων Αιγιαλού και παραλίας καθώς και το από 20.11.1992 Τοπογραφικό διάγραμμα, που τη συνοδεύει, το οποίο συντάχθηκε από τον Δημήτριο Νικολάου Πολιτικό Μηχανικό σε κλίμακα 1:500 και θεωρήθηκε την 27.11.1992 από τον Παναγιώτη Σπηλιωτόπουλο Δ/ντή της Δ/νσεως Τεχνικών Υπηρεσιών Ν. Αχαΐας επί του οποίου η πιο πάνω Επιτροπή με κόκκινη γραμμή καθόρισε τα όρια του αιγιαλού με κίτρινη γραμμή τα όρια της παραλίας και με μπλε γραμμή τα όρια του παλαιού αιγιαλού στην περιοχή της Κοινότητας Ψαθοπύργου Ν. Αχαΐας.

Η απόφαση αυτή, με την έκθεση και το διάγραμμα που προαναφέραμε να δημοσιευθούν στην Εφημερίδα της Κυβερνήσεως.

Πάτρα, 18 Ιουνίου 1993

Ο Νομάρχης
ΝΙΚΟΛ. ΤΑΓΑΡΗΣ

ΕΚΘΕΣΗ

Της Επιτροπής καθορισμού των ορίογραμμών του αιγιαλού και της παραλίας σύμφωνα με τις διατάξεις του άρθρου 100 του Π. Δ/τος 284/1988. Καθορισμός για πρώτη φορά των ορίων αιγιαλού - παραλίας στην παραλία Κοινότητας Ψαθοπύργου (ανατολικό τμήμα του οικισμού).

Πάτρα, σήμερα, 2.4.1993 ημέρα Παρασκευή οι υπογεγραμμένοι:

1) Σωτηρόπουλος Χρήστος Προϊστάμενος Κτηματικής Υπηρεσίας Ν. Αχαΐας ως πρόεδρος.

2) Δημαράς Γιάννης Πολ. Μηχανικός Υπάλληλος Κτηματικής Υπηρεσίας Ν. Αχαΐας και

3) Καλιγιάς Ανδρέας Υποπλοίαρχος Λ.Σ. νομίμως αναπληρών τον κωλυόμενο Λιμενάρχη Πατρών ως μέλη που αποτελούν την επιτροπή καθορισμού των ορίων αιγιαλού - παραλίας δυνάμει του άρθρου 100 του Π. Δ/τος 284/88 και μετά από εντολή του προέδρου της (υπ' αριθ. 701/24.3.93 έγγραφο της Κτηματικής Υπηρεσίας) κάναμε αυτοψία στην παραπάνω περιοχή και αφού λάβαμε υπόψη:

1) Το υπ' αριθ. 884/30.11.92 έγγραφο της Κοινότητας Ψαθοπύργου Πατρών με το οποίο ζητείται ο καθορισμός αιγιαλού παραλίας στην περιοχή αυτή.

2) Το Τοπογραφικό και υψομετρικό διάγραμμα που συντάχθηκε το Νοέμβριο του 1992 από τον Πολιτικό Μηχανικό Δημήτριο Νικολάου σε πινακίδα με κλίμακα 1:500, ελέγχθηκε την 24.11.92 από τον υπάλληλο της Δ.Τ.Υ.Ν. Αχαΐας Ευστάθιο Τσούνη Τοπογράφο Μηχανικό και θεωρήθηκε την 27.11.92 από τον Δ/ντή της Δ/νσεως Τεχνικών Υπηρεσιών Ν. Αχαΐας Παν. Σπηλιωτόπουλο όπως ορίζει το άρθρο 20 του Ν. 719/1977.

3) Τις διατάξεις του Α.Ν. 2344/1940 όπως τροποποιήθηκε και τη σχετική Δικαστηριακή και Διοικητική νομολογία.

4) Το υπ' αριθ. 54405/148/11.3.93 έγγραφο του Γ.Ε.Ν.

5) Το πλήθος των κορυφών της οριογραμμής του αιγιαλού αρχομένων από το 1 έως και το 15.

6) Το πλήθος των κορυφών της οριογραμμής της παραλίας αρχομένων από το 1' έως και το 15'.

7) Το πλήθος των κορυφών της οριογραμμής του παλαιού αιγιαλού αρχομένων από το 1" έως και το 11".

8) Την αντίληψη που σχηματίσθηκε από την επιτόπια επίσκεψη για το πλάτος της βρεχόμενης ζώνης ξηράς και των άλλων συναφών στοιχείων, δηλαδή την μορφολογία της περιοχής, την κατάσταση της ακτής, την κατάσταση του θαλασσιού χώρου, τις καιρικές συνθήκες που επικρατούν στην περιοχή κ.α., αποφασίζουμε:

Καθορίζουμε στο παραπάνω τοπογραφικό διάγραμμα:
α) Την οριογραμμή του αιγιαλού με κόκκινη συνεχή πολυγωνική γραμμή 1, 2, 15 της οποίας οι κορυφές έχουν

εξαρτηθεί από το κρατικό δίκτυο συντεταγμένων.

β) Την οριογραμμή της παραλίας με συνεχή κίτρινη πολυγωνική γραμμή 1', 2', 15' η οποία χαράχθηκε σε απόσταση 10 μέτρων και είναι παράλληλη προς την οριογραμμή του αιγιαλού.

γ) Την οριογραμμή του παλαιού αιγιαλού με συνεχή μπλε πολυγωνική γραμμή 1'', 2'', 11'' της οποίας οι κορυφές έχουν εξαρτηθεί από το κρατικό δίκτυο συντεταγμένων.

δ) Δεν εξαιρούνται από τη ζώνη παραλίας τα εντός αυ-

τής υφιστάμενα κτίσματα ή τμήματα κτισμάτων.

ε) Καθορίζεται ζώνη παραλίας εύρους 10 μέτρων για εξυπηρέτηση των σκοπών του άρθρου 7 παράγρ. 1 Α.Ν. 2344/40.

Πάτρα, 2 Απριλίου 1993

Ο Πρόεδρος
ΣΩΤΗΡΟΠΟΥΛΟΣ ΧΡΗΣΤΟΣ

Τα Μέλη
ΙΩΑΝΝΗΣ ΔΗΜΑΡΑΣ
ΚΑΛΛΙΓΑΣ ΑΝΔΡΕΑΣ

ΤΟΠΟΓΡΑΦΙΚΟ ΔΙΑΓΡΑΜΜΑ
ΚΑΘΟΡΙΣΜΟΥ ΟΡΙΩΝ ΔΙΓΓΙΛΟΥ - ΠΑΡΑΛΙΑΣ

ΠΕΡΙΟΧΗ ΨΑΘΟΥΡΓΟΣ
ΚΟΙΝΟΤΗΣ ΨΑΘΟΥΡΓΟΥ
ΕΠΙΧΡΙΑ ΠΑΤΡΩΝ
ΑΡΜΟΔΙΑ ΚΤΗΜΑΤΙΚΗ ΥΠΗΡΕΣΙΑ Ν. ΑΧΑΪΑΣ
ΕΝΔΙΑΡΧΙΑ ΑΧΑΪΑΣ

ΚΑΙΜΑΣ 1:500

ΤΡΙΓΩΝΟΜΕΤΡΙΚΗ ΣΕΡΤΗΣΗ ΣΕΡΤΗΡΗΜΕΝΟ Δ. ΠΑΡΑΛΙΑΣ Τ.Υ.
Δ. ΔΑΥΡΑ Τ.Υ. Δ. ΑΡΓΕΝΕΣ ΕΥΣΣ.

ΚΙΝΤΑ ΔΕΥΤΕΡΟ ΧΑΡΤΙ

ΑΝΤΙΣΤΡΩΦΗ ΠΡΟΒΟΛΗ

ΧΡΩΜΑ ΚΑΤΑ ΤΗΝ ΕΠΙΣΤΡΟΦΗ

ΕΠΙΣΤΡΟΦΗ ΣΤΟ ΚΑΤΑΡΤΙΣΤΗ



ΥΠΟΜΝΗΜΑ

- Τοπογραφία Αχαιού 1:2000 15
- Οριογραμμή Παραλίας 1:2000 45'
- Οριογραμμή Παλαιού Αχαιού 1:2000 11"
- Πλάτος 2/4/43

- Η Επιτροπή
- 1) *[Signature]* Εισπράτορας Χρυσός Φοροεγγυητής ΠΕ/Α
 - 2) *[Signature]*
 - 3) *[Signature]*

Το διάγραμμα αυτό συνοδεύει την από 2/4/43 έκθεση της αρμόδιας επιτροπής. Δεν εξαιρούνται της ζώνης Παραλίας τα εντός αυτής υφιστάμενα κτίσματα κτημάτων αυτών.

- Η Επιτροπή
- 1) *[Signature]* Εισπράτορας Χρυσός Φοροεγγυητής ΠΕ/Α
 - 2) *[Signature]*
 - 3) *[Signature]*

0500

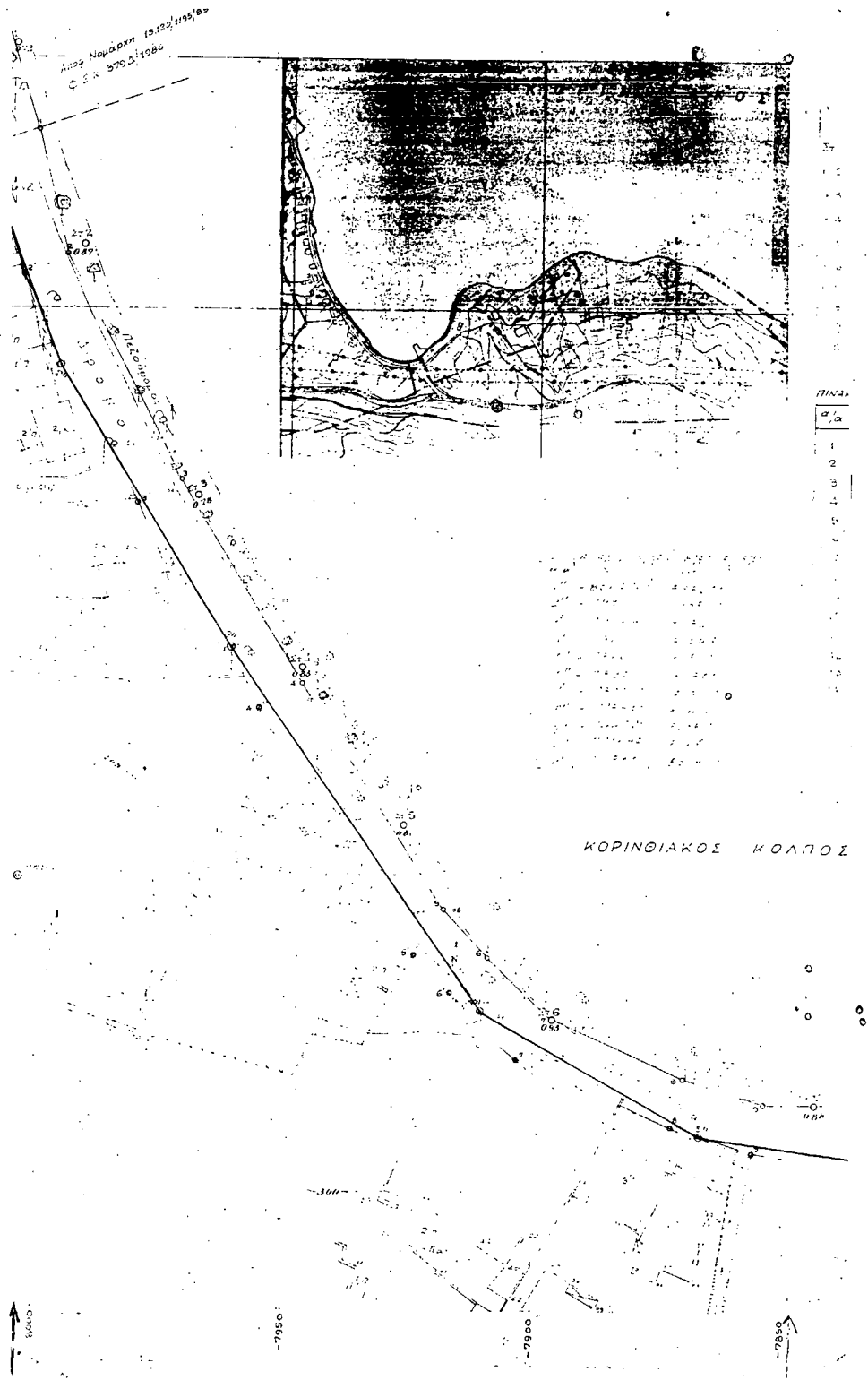

Α/Α	ΑΝΤΙΣΤΑΣΗ	ΣΤΑΣΕΩΣ	ΜΕΤΡΟ	ΠΡΟΣΟΧΗ
1	811,99	820,89	0,72	ΤΕΛΟΣ ΚΑΤΑΣΤΑΣΗΣ
2	775,87	840,89	0,57	
3	760,26	840,89	0,00	
4	772,12	827,11	1,40	
5	774,11	820,84	1,40	
6	774,24	818,71	1,05	
7	760,43	811,74	2,48	
8	771,11	807,11	1,40	
9	771,11	817,11	2,00	ΚΑΤΑΣΤΑΣΗ
10	761,11	817,11	4,00	ΚΑΤΑΣΤΑΣΗ

ΠΙΝΑΚΑΣ ΣΤΑΘΜΩΝ ΚΑΤΑ ΤΗΝ ΓΡΑΜΜΗ ΑΙΓΙΑΛΟΥ

Α/Α	Χ	Ψ	Τύπος
1	8001,74	8385,06	ΤΕΛΟΣ ΚΑΤΑΣΤΑΣΗΣ
2	7995,20	8360,36	
3	7971,98	8318,66	
4	7947,41	8271,81	
5	7918,50	8230,53	
6	7924,18	8220,81	
7	7890,38	8208,74	
8	7871,12	8191,97	
9	7853,80	8191,84	
10	7824,10	8191,11	
11	7824,10	8201,10	
12	7761,10	8210,87	
13	7751,08	8243,18	
14	7718,90	8320,00	
15	7741,84	8310,18	

ΘΑΛΠΟΣ

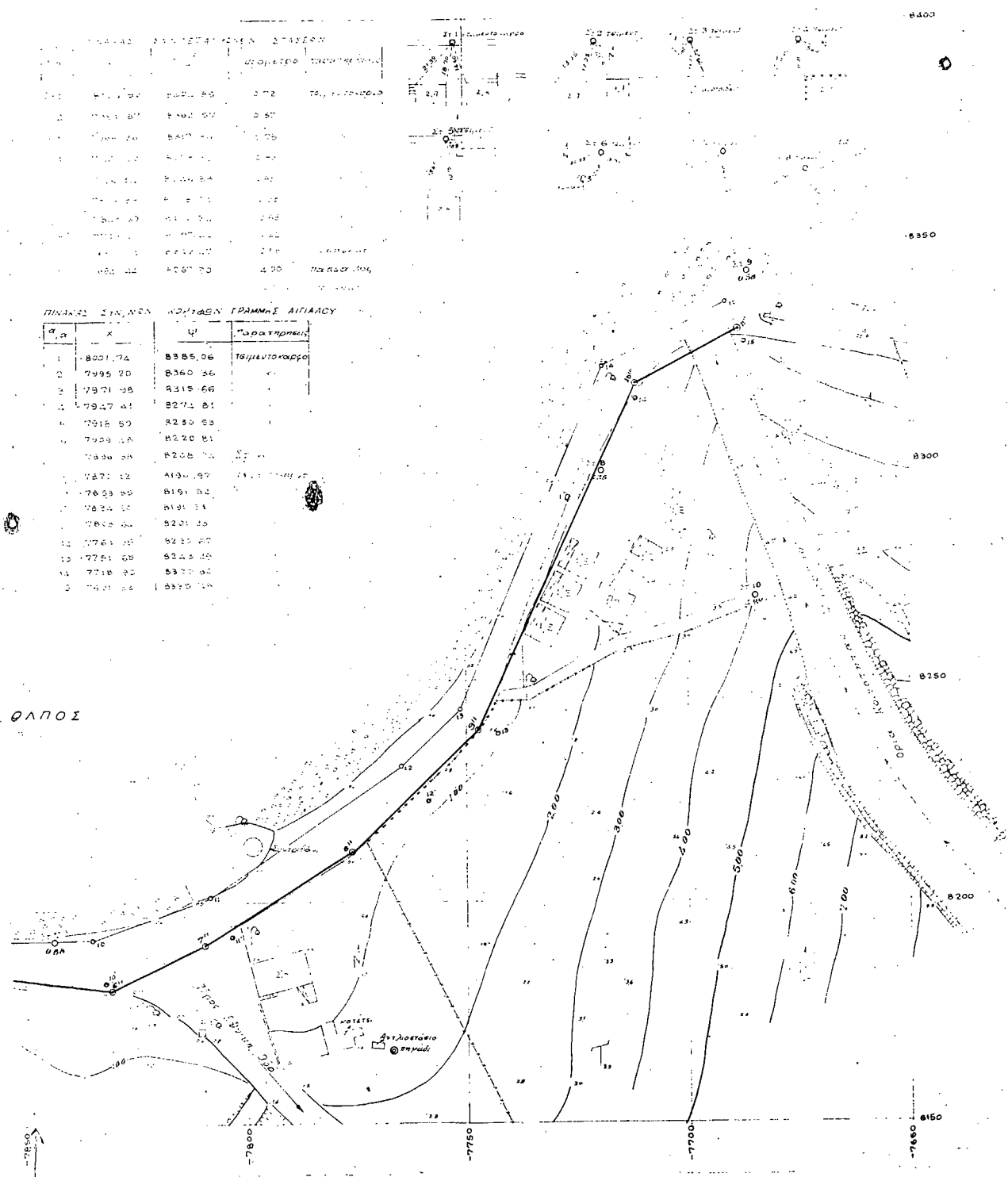

ΠΟΛΕΟΔΟΜΙΑ

ΑΠΟΦΑΣΕΙΣ

Αριθ. Οικ. 11290/747

(3)

Τροποποίηση χρήσεων γης των ρυμοτομικών σχεδίων Νομού Δυτικής Αττικής (καταστήματα υγειονομικού ενδιαφέροντος).

Ο ΝΟΜΑΡΧΗΣ ΔΥΤ. ΑΤΤΙΚΗΣ

Έχοντας υπόψη:

- 1) Τις διατάξεις του Ν. Δ/ος της 17ης Ιουλίου 1923 όπως μεταγενέστερα τροποποιήθηκαν και συμπληρώθηκαν και ειδικότερα το άρθρο 11.
2. Τις διατάξεις του Α.Ν. 413/1968 (ΦΕΚ 47/Α') όπως τροποποιήθηκαν και συμπληρώθηκαν με το υπ' αρ. 1018/71 Ν. Δ/γμα (ΦΕΚ 220/Α'), και με την παρ. 3 του άρθρου 34 του Ν. 1577/85 (ΦΕΚ 210/Α').
3. Τις διατάξεις του υπ' αρ. 183/86 Π. Δ/τος (ΦΕΚ 70/Α').
4. Τις διατάξεις του Π. Δ/τος της 23.2.1987 (ΦΕΚ 166/6.3.87).
5. Τις διατάξεις του υπ' αρ. 180 Π. Δ/τος της 19.2.79 (ΦΕΚ 46/Α') «περί όρων λειτουργίας καταστημάτων κ.λ.π.» και ειδικότερα το άρθρο 3 όπως τροποποιήθηκαν με τις διατάξεις του Π. Δ/τος 213/1989 (ΦΕΚ 109/Α') και του Π. Δ/τος 552/89 (ΦΕΚ 232/Α'/11.10.89).
6. Τις διατάξεις του άρθρου 29Α' του Ν. 1558/1985 όπως συμπληρώθηκαν με το άρθρο 27 του Ν. 2081/1992.
7. Την υπ' αρ. 6241/526/22.3.1990 απόφαση Νομάρχη Δυτ. Αττικής.
8. Την υπ' αρ. 14/93 (θέμα 1ο Ε.Η.Δ.) γνωμοδότηση του Συμβουλίου Χ.Ο.Π. Νομού Δυτικής Αττικής, αποφασί-

ζουμε:

Άρθρο 1ο

Τροποποιείται η παράγραφος γ' «Μεταβατικές διατάξεις του 1ου άρθρου της υπ' αρ. 6241/526/22.3.1990 απόφαση Νομάρχη Δυτ. Αττικής ως ακολούθως:

γ'. Μεταβατικές διατάξεις:

γ'1. Υφιστάμενες χρήσεις που εμπίπτουν στις απαγορευτικές διατάξεις της παραγράφου (α) δύνανται να παραμείνουν σε ισχύ επί μια δεκαετία με ετήσια ανανέωση, από την ημερομηνία δημοσίευσης αυτής της τροποποίησης.

γ'2. Η αναφερόμενη προθεσμία στην προηγούμενη παράγραφο γ'1., δύναται να περιοριστεί στους 3 μήνες για συγκεκριμένο κατάσταση, ή συνολικά, ύστερα από αιτιολογημένη γνωμοδότηση των Δημοτικών ή Κοινοτικών Συμβουλίων.

Άρθρο 2ο

Από τις διατάξεις αυτής της απόφασης δεν προκαλείται δαπάνη σε βάρος του προϋπολογισμού των Δήμων και Κοινοτήτων Δυτ. Αττικής, και του κρατικού προϋπολογισμού.

Άρθρο 3ο

Η ισχύς αυτής της απόφασης αρχίζει από την ημερομηνία δημοσίευσής της στην Εφημερίδα της Κυβερνήσεως.

Η απόφαση αυτή να δημοσιευθεί στην Εφημερίδα της Κυβερνήσεως.

Αιγάλεω, 17 Μαΐου 1993

Ο Νομάρχης
ΑΘ. ΜΠΟΥΡΑΣ