



02008652311940008



8067

ΕΦΗΜΕΡΙΣ ΤΗΣ ΚΥΒΕΡΝΗΣΕΩΣ

ΤΗΣ ΕΛΛΗΝΙΚΗΣ ΔΗΜΟΚΡΑΤΙΑΣ

ΤΕΥΧΟΣ ΔΕΥΤΕΡΟ

Αρ. Φύλλου 865

23 Νοεμβρίου 1994

ΠΕΡΙΕΧΟΜΕΝΑ

ΥΠΟΥΡΓΙΚΕΣ ΑΠΟΦΑΣΕΙΣ ΚΑΙ ΕΓΚΡΙΣΕΙΣ

- Λεπτομέρειες εφαρμογής του συστήματος ποσοστώσεων του αγελαδινού γάλακτος 1
- Παράταση ισχύος απόφασης Υπουργών Εργασίας και Εμπορικής Ναυτιλίας αναφορικά με αμοιβή λόγω διαφυγούσης εργασίας λιμενεργατών Μυτιλήνης . 2
- Καθορισμός ζωνών προστασίας Α και Β αρχαιολογικού χώρου Θερμής, Καλαμιάρης Παναγιούδας έως παραλία Θερμής Λέσβου και καθορισμός χρήσεων γης στη Ζώνη Α. Κήρυξη ζώνης προστασίας αιγιαλού και παραλίας και της προ αυτής θαλάσσιας έκτασης . 3
- Χαρακτηρισμός του κτιρίου στην οδό Μαιζώνος 15 στην Πάτρα ιδιοκτ. Κοινότητας Αμπελακιώτισσας ως ιστορικό διατηρητέο μνημείο 4
- Ανάκληση της ΥΠΠΟ/ΔΙΛΑΠ/Γ/39067/2443/10.10.88 απόφασης Υπουργού Πολιτισμού και ορισμός νέας ζώνης προστασίας του Ανεμόμυλου ιδιοκτ. Κληρονόμων Κυριαζή στα Λουτρά Ωραίας Ελένης Ν. Κορινθίας 5

ΥΠΟΥΡΓΙΚΕΣ ΑΠΟΦΑΣΕΙΣ & ΕΓΚΡΙΣΕΙΣ

- Αριθ. 423749 (1)
Λεπτομέρειες εφαρμογής του συστήματος ποσοστώσεων του αγελαδινού γάλακτος.

Ο ΥΠΟΥΡΓΟΣ ΓΕΩΡΓΙΑΣ

Έχοντας υπόψη:

1. Τις διατάξεις του άρθρου 22 παρ. 3 του Ν. 992/79 (Α' 280) και την παρ. 9 της απόφασης 190020/29.6.94 των Υπουργών Εθνικής Οικονομίας και Γεωργίας «Τροποποίηση και συμπλήρωση των υπ' αριθμ. 188588/30.6.94 και 165547/28.1.94 αποφάσεων των Υπουργών Εθνικής Οικονομίας και Γεωργίας σχετικά με την εφαρμογή του συστήματος των ποσοστώσεων αγελαδινού γάλακτος (ΦΕΚ 758/94 τ.Β').

2. Την από 17.10.94 πρόταση του ΕΛΟΓ για γραμμική μείωση από τη γαλακτοκομική περίοδο 93/94 των ποσοστώσεων όλων των παραγωγών της χώρας κατά 2,5%.

3. Το γεγονός ότι, από τις διατάξεις της παρούσας απόφασης δεν προκαλείται δαπάνη σε βάρος του κρατικού προϋπολογισμού, αποφασίζουμε:

α) Σ' όσες περιπτώσεις παραγωγών αγελαδινού γάλακτος χορηγήθηκαν, από τεχνικό σφάλμα, κατά τη γαλακτοκομική περίοδο 93/94 ατομικές ποσοστώσεις γάλακτος τις οποίες δεν δικαιούνται (εν μέρει), το ύψος των ποσοστώσεων αυτών αναπροσαρμόζεται στο ορθό από την ημερομηνία δημοσίευσης της παρούσας, ύστερα από εισηγήση των οικείων Διευθύνσεων Γεωργίας:

β) Η αναπροσαρμογή αυτή αφορά επίσης και το ύψος των ποσοστώσεων αγελαδινού γάλακτος που αποκτήθηκαν από παραχώρηση ή μεταβίβαση κατά τις γαλακτοκομικές περιόδους 93/94 και 94/95.

Η διαφορά ποσότητας γάλακτος που θα προκύψει από την ανωτέρω αναπροσαρμογή προστίθεται στο εθνικό απόθεμα.

γ) Για την ικανοποίηση των παραγωγών που δικαιώθηκαν μετά την υποβολή σχετικών ενστάσεων, οι ατομικές ποσοστώσεις γάλακτος όλων των παραγωγών της χώρας (συμπεριλαμβανομένων και των ατομικών ποσοστώσεων των δικαιωθέντων παραγωγών), από τη γαλακτοκομική περίοδο 93/94 μειούνται γραμμικά κατά 2,5% ώστε το σύνολο των ποσοστώσεων αυτών, διατηρουμένου και ενός εθνικού αποθέματος, να βρίσκεται εντός των ορίων της συνολικής εγγυημένης ποσότητας.

Η παρούσα να δημοσιευθεί στην Εφημερίδα της Κυβερνήσεως.

Αθήνα, 9 Νοεμβρίου 1994

Ο ΥΠΟΥΡΓΟΣ
Γ. ΜΩΡΑΪΤΗΣ

- Αριθ. 14590 (2)

Παράταση ισχύος απόφασης Υπουργών Εργασίας και Εμπορικής Ναυτιλίας αναφορικά με αμοιβή λόγω διαφυγούσης εργασίας λιμενεργατών Μυτιλήνης.

ΟΙ ΥΠΟΥΡΓΟΙ ΕΡΓΑΣΙΑΣ ΚΑΙ ΕΜΠΟΡΙΚΗΣ ΝΑΥΤΙΛΙΑΣ

Έχοντας υπόψη:

1. Τις διατάξεις του άρθρου 37 του Ν. 3239/1955 και του αριθ. 3 του Κ.Ν. 5167/32 σε συνδυασμό με τις διατάξεις της παρ. 3 του άρθρου 3 του Α.Ν. 381/1936.

2. Τις διατάξεις του Ν. 1558/85 «Κυβέρνηση και Κυβερνητικά Όργανα» και του αρ. 27 του Ν. 2081/1992.

3. Τις αριθ. 152881/9009/8.1.1969, 12082/1801/5.4.1974, 14018/26.6.1990 και 12419/28.5.94 αποφάσεις μας.

4. Το αριθ. 909/18.3.94 πρακτικό συνεδρίασης της ΕΡΦΛ Μυτιλήνης που μας υπέβαλε ο Πρόεδρος της με την αριθ. 76/23.3.94 αναφορά του, αποφασίζουμε:

1. Αποδεχόμαστε την αριθ. 909/18.3.94 πρόταση της Επιτροπής Εύθμισης Φορτ/σεων Λιμένα (ΕΡΦΛ) Μυτιλήνης και εγκρίνουμε την παράταση ισχύος μέχρι 31.12.1994 της αριθμ. 152881/9009/8.1.1969 κοινής απόφασής μας «Περί επιβολής ποσοστού, λόγω διαφευγούσης αμοιβής των φορτ/τών και σημειωτών λιμένος Μυτιλήνης, εκ της δρομολογήσεως οχηματαγωγού γραμμής Πειραιώς - Χίου - Μυτιλήνης», όπως αυτή διαμορφώθηκε με την αριθ. 12082/1801/5.4.1974 όμοια και παρατάθηκε τελευταία με την αριθ. 12419/28.5.1993 απόφασή μας.

2. Από τις διατάξεις της απόφασης αυτής δεν προκαλείται δαπάνη σε βάρος του κρατικού προϋπολογισμού.

Η απόφαση αυτή να δημοσιευθεί στην Εφημερίδα της Κυβερνήσεως.

Αθήνα, 2 Νοεμβρίου 1994

ΟΙ ΥΠΟΥΡΓΟΙ

ΕΡΓΑΣΙΑΣ

ΕΜΠ. ΝΑΥΤΙΑΣ

ΙΩΑΝ. ΣΚΟΥΛΑΡΙΚΗΣ

ΓΕΩΡΓ. ΚΑΤΣΙΦΑΡΑΣ

Αριθ. ΥΠΠΟ/ΑΡΧ/Α1/Φ20/50514/2679 (3)

Καθορισμός ζωνών προστασίας Α και Β αρχαιολογικού χώρου Θερμής, Καλαμιάρης Παναγιούδας έως παραλία Θερμής Λέσβου και καθορισμός χρήσεων γης στη Ζώνη Α. Κήρυξη ζώνης προστασίας αιγιαλού και παραλίας και της προ αυτής θαλάσσιας έκτασης.

Ο ΥΠΟΥΡΓΟΣ ΠΟΛΙΤΙΣΜΟΥ

Έχοντας υπόψη:

1. Τις διατάξεις του Ν. 1558/85 (ΦΕΚ 137/Α/26.7.85) «Κυβέρνηση και Κυβερνητικά Όργανα».

2. Την ΥΠΠΟ/ΓΝΟΣ/49610/28.11.90 Κ.Υ.Α. (ΦΕΚ 743/Β/29.11.90) «Εξαιρέση από τον περιορισμό των τριών υπογραφών».

3. Τις διατάξεις του Κ.Ν. 5351/32 «Περί Αρχαιοτήτων».

4. Τις διατάξεις του Ν. 1127/81 (ΦΕΚ 32/Α/81) «Περί κυρώσεως της εις Λονδίνον, την 6η Μαΐου 1969 υπογραφείσης Ευρωπαϊκής Συμβάσεως δια την προστασίαν της αρχαιολογικής κληρονομιάς».

5. Την ΥΠΠΟ/ΑΡΧ/Α1/Φ20/23565/911/16.6.86 Υ.Α. (ΦΕΚ 453/τ.Β'/16.7.1986), με την οποία επανακηρύχθηκε ο αρχαιολογικός χώρος Θερμής Λέσβου και και την συμπληρωματική ΥΠΠΟ/ΑΡΧ/Α1/Φ20/5374/240/4.2.91 Υ.Α. (ΦΕΚ 213/τ.Β'/9.4.1991) κήρυξη Καλαμιάρης Παναγιούδας έως παραλίας Θερμής.

6. Το Ν. 1892/1990 (ΦΕΚ 101/τ.Α/31.7.90), κεφ. ΙΔ', Άρθρο 91 «Ρυθμίσεις αρμοδιότητας του Υπουργείου Πολιτισμού».

7. Τη ομόφωνη γνωμοδότηση του Κεντρικού Αρχαιολογικού Συμβουλίου, όπως διατυπώθηκε στην αρ. 37/3.11.92 συνεδρία του, αποφασίζουμε:

Για την αποτελεσματικότερη προστασία και ανάδειξη του σημαντικού αρχαιολογικού χώρου Θερμής Λέσβου και της φυσιογνωμίας του, καθορίζεται στο σύνολο της ελεγχόμενης από πλευράς αρχαιολογικού Νόμου περιοχής (λείψανα του γνωστού προϊστορικού οικισμού, που χρονολογείται στα χρόνια της πρώιμης χαλκοκρατίας 2.500 - 2.000 π.Χ.) Ζώνη προστασίας Α ως εξής:

ΖΩΝΗ Α

Ι. Καθορίζεται ως αδόμητη Ζώνη Α απόλυτης προστασίας του αρχαιολογικού χώρου Θερμής Λέσβου η περιοχή, η οποία περικλείεται από τη γραμμή, που ενώνει τα σημεία Α, Β, Γ, Δ, Ε, Ζ, Η, Θ, Ι, Κ, Α, όπως έχει σημειωθεί στον χάρτη 1:5000, που συνοδεύει την απόφαση. Τα παραπάνω σημεία αντιστοιχούν στις ακόλουθες, ανά ζεύγη, συντεταγμένες:

Σημεία	X	Ψ
A	2930	- 7945
B	2760	- 8040
Γ	2790	- 8125
Δ	2845	- 8105
E	2995	- 8335
Z	3060	- 8295
H	3135	- 8420
Θ	3085	- 8460
I	3135	- 8540
K	3365	- 8390

Στην οριοθετούμενη Ζώνη Α απόλυτης προστασίας του αρχαιολογικού χώρου Θερμής καθορίζονται οι εξής χρήσεις γης:

α) Απαγορεύεται η κατάντηση και η δόμηση, καθώς και οποιαδήποτε κατασκευή, για την οποία απαιτείται ή δεν απαιτείται άδεια της αρμόδιας πολεοδομικής αρχής.

β) Δεν επιτρέπεται η κατασκευή αγροτικών αποθηκών και ποιμνιοστασίων.

γ) Δεν επιτρέπεται η κατασκευή υδατοδεξαμενών, φρεατίων και γεωτρήσεων.

δ) Επιτρέπονται μόνο οι αγροτικές καλλιέργειες με επιφανειακή άρωση, με τον παραδοσιακό τρόπο και αφού προηγηθεί η άδεια της αρμόδιας Κ' Εφορείας Προϊστ. και Κλασ. Αρχ/των κατά περίπτωση.

II. Για την προστασία των αρχαίων οικοδομικών λειψάνων, του προϊστορικού οικισμού Θερμής Λέσβου, που εκτείνονται μέσα στη θάλασσα, κηρύσσεται ως Ζώνη απόλυτης προστασίας όλη η έκταση αιγιαλού, παραλίας και η προ αυτής θαλάσσια περιοχή, σε βάθος 100 μ. από την ακτογραμμή, που περικλείεται από τη γραμμή, η οποία ενώνει τα σημεία Κ, Λ, Μ, Α όπως έχει σημειωθεί στο συνημμένο χάρτη 1:5000. Τα παραπάνω σημεία αντιστοιχούν στις ακόλουθες, ανά ζεύγη συντεταγμένες:

Σημεία	X	Ψ
K	3365	- 8390
Λ	3440	- 8320
M	3015	- 7900
A	2930	- 7945

Εντός της θαλάσσιας αυτής Ζώνης απαγορεύονται, για λόγους προστασίας των αρχαιοτήτων οι ιχθυοκαλλιέργειες, οι οστρακοκαλλιέργειες, καθώς και οποιοδήποτε έργο χερσαίο ή ενάλιο (λιμενικά, εκσκαφές κ.λπ.), χωρίς την έγκριση της Υπηρεσίας μας.

III) Ζώνη Β

Η Ζώνη Β περικλείεται από τη γραμμή, που ενώνει τα σημεία Α', Β', Γ', Δ', Ε', Ζ', Η', Θ', Ι', Κ', Λ', Μ', Ν', Ξ', Π', Ο', Ξ', Ν', Γ', Β', Ο', Π', Ρ', Σ', Τ', Υ', Α', όπως έχει σημειωθεί στο χάρτη 1:5.000, που συνοδεύει την απόφαση.

Από τη Ζώνη Β εξαιρούνται βεβαίως οι εγκεκριμένοι οικισμοί Παμφύλλων και Πύργων Θερμής.

Τα παραπάνω σημεία αντιστοιχούν στις ακόλουθες ανά ζεύγη συντεταγμένες:

Σημεία	X	Ψ
A'	5563.1	- 10873.3
B'	5385.1	- 10880.8
Γ'	5292.4	- 10926.6
Δ'	5147.3	- 10968
Ε'	5043.1	- 11020.9
Z'	4925.0	- 11033.8
H'	4210.0	- 9538.2
Θ'	4141.2	- 9471.3
I'	3835.8	- 9271.4
K'	3671.0	- 9212.3
Λ'	3534.1	- 9111.8
M'	3411.1	- 9069.2
N'	3267.9	- 8829.7
Ξ'	3134.5	- 8687.6
Π	3069.4	- 8576.9
O	2906.9	- 8334.2
Ξ	2841.1	- 8204.7
N	2788.9	- 8170.3
Γ	2790.0	- 8125
B	2760.0	- 8040
O'	2708.8	- 7914.6
Π'	2641.3	- 7818.9
P'	2632.3	- 7780
Σ'	2579.6	- 7713.8
T'	2364.9	- 7302.7
Y'	2489.1	- 7289.7

Στη Ζώνη Β η Υπηρεσία μας θα καθορίσει χρήσεις, οι οποίες θα διατυπωθούν σε υπό έκδοση απόφασή μας, που θα προωθηθεί για θεσμοθέτηση, στα πλαίσια της έγκρισης της Ειδικής Χωροταξικής Μελέτης Λέσβου, στο συναρμόδιο Υπουργείο Χωροταξίας, Περιβάλλοντος και Δημοσίων Έργων:

Οποιαδήποτε δραστηριότητα στην περιοχή αυτή θα επιτρέπεται μόνο εφ' όσον έχει την προβλεπόμενη από τις σχετικές διατάξεις του Κ.Ν. 5351/32 «Περί Αρχαιοτήτων» προηγούμενη έγκριση της Υπηρεσίας μας και την επίβλεψη της αρμόδιας Κ' Εφορείας Προϊστορικών και Κλασικών Αρχαιοτήτων για την προστασία των περιλαμβανόμενων στο τμήμα αυτό αρχαιοτήτων.

Από τις διατάξεις της παρούσας απόφασης δεν προκαλείται δαπάνη σε βάρος του κρατικού προϋπολογισμού.

Η παρούσα να δημοσιευθεί στην Εφημερίδα της Κυβερνήσεως.

Αθήνα, 18 Οκτωβρίου 1994

Ο ΥΠΟΥΡΓΟΣ
ΘΑΝΟΣ ΜΙΚΡΟΥΤΣΙΚΟΣ

ΖΩΝΗ Β

ΣΗΜΕΙΟ	ΔΙΑΓΡΑΜΜΑ	Φ.Χ.	ΣΥΝ/ΝΗ X [m]	ΣΥΝ/ΝΗ Ψ [m]	ΑΠΟΣΤΑΣΗ ΜΕΤΑΞΥ ΣΗΜΕΙΩΝ ΣΗΜΕΙΑ	ΑΠΟΣΤΑΣΗ [m]
α/α	1:5000	1:50.000				
A'	5733,3	ΜΥΤΙΑΗΝΗ	5563.1	-10873.3	A' -B'	178.16
B'	5733,3	ΜΥΤΙΑΗΝΗ	5385.1	-10880.8	B' -Γ'	103.40
Γ'	5733,3	ΜΥΤΙΑΗΝΗ	5292.4	-10926.6	Γ' -Δ'	150.89
Δ'	5733,3	ΜΥΤΙΑΗΝΗ	5147.3	-10968	Δ' -Ε'	116.86
Ε'	5733,3	ΜΥΤΙΑΗΝΗ	5043.1	-11020.9	Ε' -Z'	118.80
Z'	5733,3	ΜΥΤΙΑΗΝΗ	4925.0	-11033.8	Z' -H'	1657.72
H'	5733,3	ΜΥΤΙΑΗΝΗ	4210.0	- 9538.2	H' -Θ'	95.96
Θ'	5733,3	ΜΥΤΙΑΗΝΗ	4141.2	- 9471.3	Θ' -I'	365.01
I'	5732,4	ΜΥΤΙΑΗΝΗ	3835.8	- 9271.4	I' -K'	175.08
K'	5732,4	ΜΥΤΙΑΗΝΗ	3671.0	- 9212.3	K' -Λ'	169.83
Λ'	5732,4	ΜΥΤΙΑΗΝΗ	3534.1	- 9111.8	Λ' -M'	130.17
M'	5732,4	ΜΥΤΙΑΗΝΗ	3411.1	- 9069.2	M' -N'	279.05
N'	5732,4	ΜΥΤΙΑΗΝΗ	3267.9	- 8829.7	N' -Ξ'	194.91
Ξ'	5732,4	ΜΥΤΙΑΗΝΗ	3134.5	- 8687.6	Ξ' -Π'	128.42
Π	5732,4	ΜΥΤΙΑΗΝΗ	3069.4	- 8576.9	Π' -O'	292.08
O	5732,2	ΜΥΤΙΑΗΝΗ	2906.9	- 8334.2	O' -Ξ'	145.26
Ξ	5732,2	ΜΥΤΙΑΗΝΗ	2841.1	- 8204.7	Ξ' -N'	62.52
N	5732,2	ΜΥΤΙΑΗΝΗ	2788.9	- 8170.3	N' -Γ'	45.31
Γ	5732,2	ΜΥΤΙΑΗΝΗ	2790.0	- 8125	Γ -B	90.14
B	5732,2	ΜΥΤΙΑΗΝΗ	2760.0	- 8040	B -O'	135.45
O'	5732,2	ΜΥΤΙΑΗΝΗ	2708.8	- 7914.6	O' -Π'	117.11
Π'	5732,2	ΜΥΤΙΑΗΝΗ	2641.3	- 7818.9	Π' -P'	39.93
P'	5732,2	ΜΥΤΙΑΗΝΗ	2632.3	- 7780	P' -Σ'	84.62
Σ'	5732,2	ΜΥΤΙΑΗΝΗ	2579.6	- 7713.8	Σ' -T'	463.79
I'	5732,2	ΜΥΤΙΑΗΝΗ	2364.9	- 7302.7	T' -Y'	124.88
Y'	5732,2	ΜΥΤΙΑΗΝΗ	2489.1	- 7289.7		

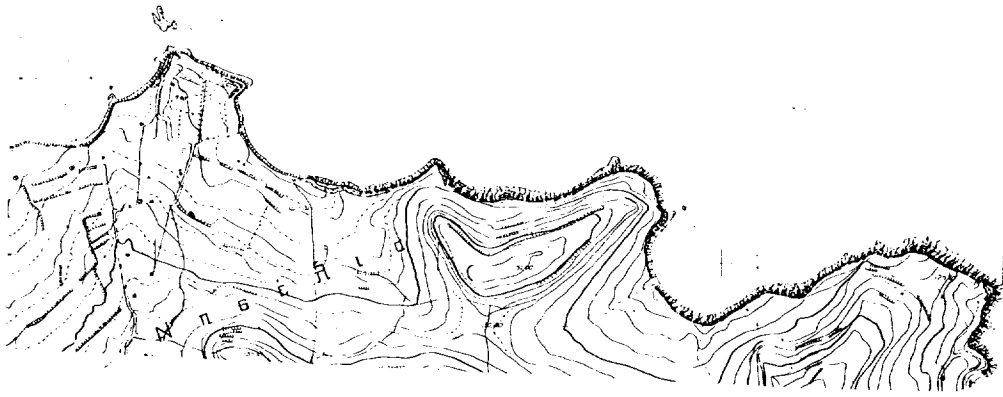

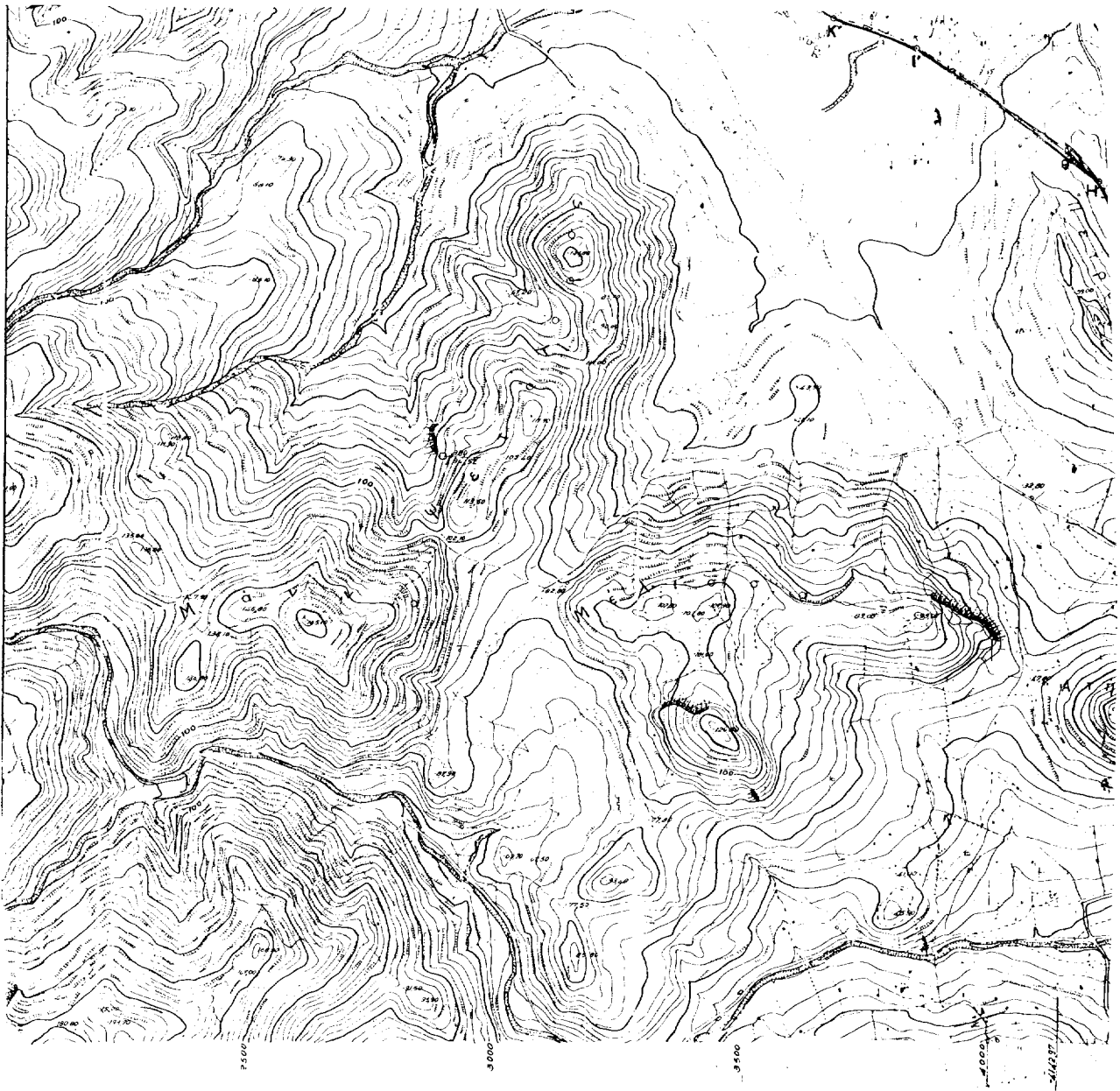

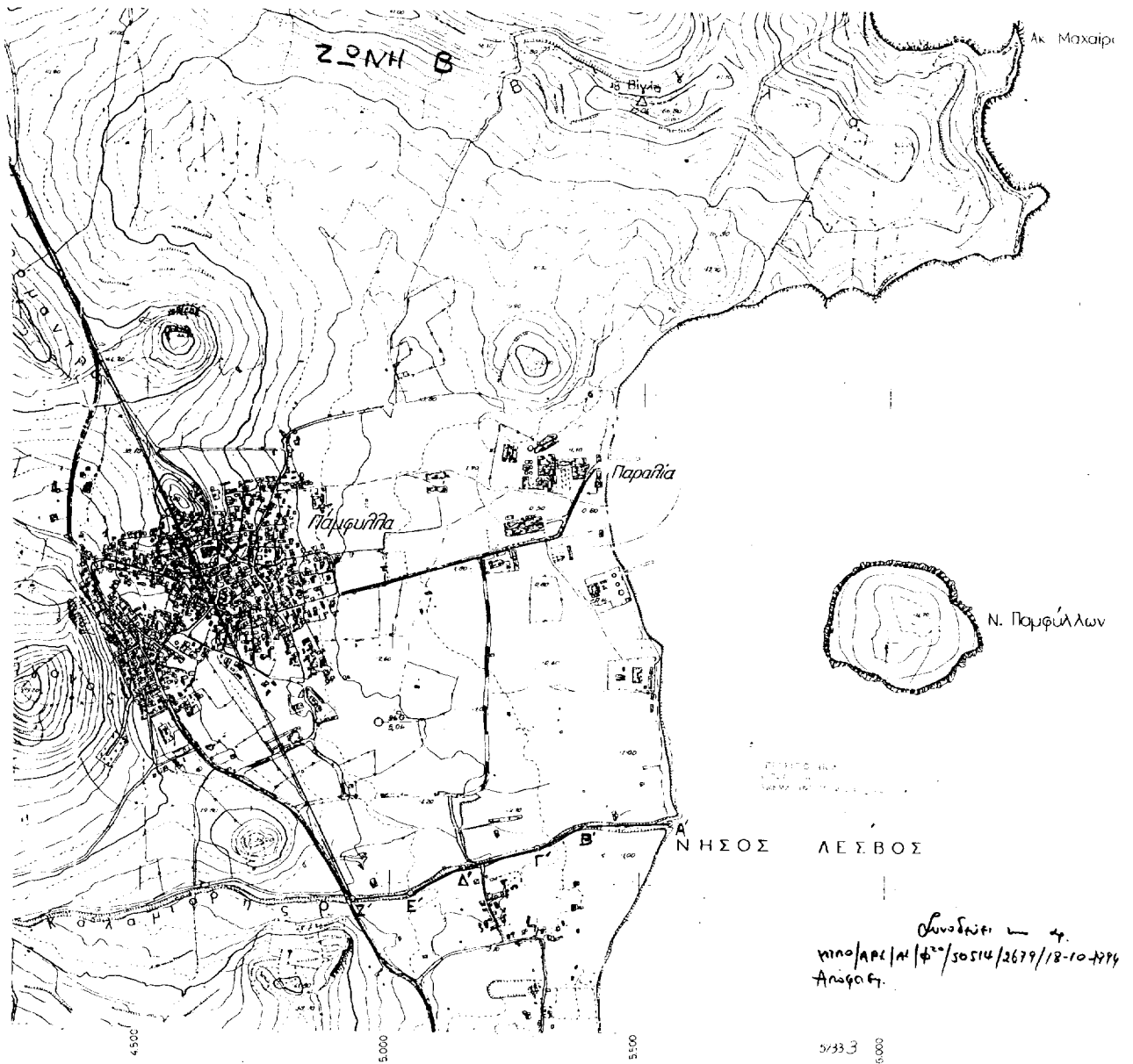

Αριθ. ΥΠΠΟ/ΔΙΛΑΠ/Γ/1862/51954

(4)

Χαρακτηρισμός του κτιρίου στην οδό Μαιζώνος 15 στην Πάτρα ιδιοκτ. Κοινότητας Αμπελακιώτισσας ως ιστορικό διατηρητέο μνημείο.

Ο ΥΠΟΥΡΓΟΣ ΠΟΛΙΤΙΣΜΟΥ

Έχοντας υπόψη:

1. Τις διατάξεις α) Του Ν. 1558/85 «περί Κυβέρνησης και Κυβερνητικών Οργάνων» που δημοσιεύθηκε στο ΦΕΚ 137/τ.Α'/26.7.85.

β) Του άρθρου 52 του Ν. 5351/1932 «Περί Αρχαιοτήτων».

γ) Του Ν. 1469/50 «περί προστασίας ειδικής κατηγορίας οικοδομημάτων και έργων τέχνης μεταγενεστέρων του 1830».

δ) Του Ν. 2039 «περί Κύρωσης της Σύμβασης για την προστασία της Αρχιτεκτονικής Κληρονομιάς της Ευρώπης (ΦΕΚ 61/Α/13.4.92).

ε) Του Π.Δ. 941/77 «περί Οργανισμού του ΥΠΠΕ».

2. Την κοινή απόφαση του Πρωθυπουργού και του Υπουργού Πολιτισμού αριθμ. 4637/25.7.1994 (ΦΕΚ 586/τ.Β'/28.7.94) «Καθορισμός αρμοδιοτήτων του Υφυπουργού Πολιτικού Νικολάου Σηφουνάκη».

3. Τη διυπουργική απόφαση ΥΠΠΟ/ΓΝΟΣ/11536/10.3.92 «Παράλληλη άσκηση αρμοδιοτήτων από τον Υπουργό Πολιτισμού και τους Προϊσταμένους Υπηρεσιών του ίδιου Υπουργείου (ΦΕΚ 210/τ.Β'/24.3.92).

4. Το Π.Δ. 161/26.4.84 (ΦΕΚ 54/Α/30.4.84) «περί ανακατανομής αρμοδιοτήτων των Υπουργείων ΥΠΠΕ-ΥΧΟΠ».

5. Όλα τα στοιχεία του φακέλου.

6. Την κατά πλειοψηφία γνωμοδότηση του Κεντρικού Συμβουλίου Νεωτ. Μνημείων με αριθμό 15/2.6.94, αποφασίζουμε:

Χαρακτηρίζουμε το κτίριο της οδού Μαιζώνος 15 στην Πάτρα, ιδιοκτησίας της Κοινότητας Αμπελακιώτισσας ως ιστορικό διατηρητέο μνημείο, γιατί αποτελεί χαρακτηριστικό κτίσμα με αρχιτεκτονικό ενδιαφέρον, σημαντικό για τη μελέτη της ιστορίας της Αρχιτεκτονικής.

Η παρούσα να δημοσιευθεί στην Εφημερίδα της Κυβερνήσεως.

Αθήνα, 18 Οκτωβρίου 1994

Ο ΥΠΟΥΡΓΟΣ
ΝΙΚ. ΣΗΦΟΥΝΑΚΗΣ

Αριθ. ΥΠΠΟ/ΔΙΛΑΠ/Γ/1865/51953

(5)

Ανάκληση της ΥΠΠΟ/ΔΙΛΑΠ/Γ/39067/2443/10.10.88 απόφασης Υπουργού Πολιτισμού και ορισμός νέας ζώνης προστασίας του Ανεμόμυλου ιδιοκτ. Κληρονόμων Κυριαζή στα Λουτρά Ωραίας Ελένης Ν. Κορινθίας.

Ο ΥΠΟΥΡΓΟΣ ΠΟΛΙΤΙΣΜΟΥ

Έχοντας υπόψη:

1. Τις διατάξεις α) Του Ν. 1558/85 «περί Κυβέρνησης και Κυβερνητικών Οργάνων» που δημοσιεύθηκε στο ΦΕΚ 137/τ.Α'/26.7.85.

β) Του άρθρου 52 του Ν. 5351/1932 «Περί Αρχαιοτήτων».

γ) Του Ν. 1469/50 «περί προστασίας ειδικής κατηγορίας οικοδομημάτων και έργων τέχνης μεταγενεστέρων του 1830».

δ) Του Ν. 2039 «περί Κύρωσης της Σύμβασης για την προστασία της Αρχιτεκτονικής Κληρονομιάς της Ευρώπης (ΦΕΚ 61/Α/13.4.92).

ε) Του Π.Δ. 941/77 «περί Οργανισμού του ΥΠΠΕ».

2. Την κοινή απόφαση του Πρωθυπουργού και του Υπουργού Πολιτισμού αριθμ. 4637/25.7.1994 (ΦΕΚ 586/τ.Β'/28.7.94) «Καθορισμός αρμοδιοτήτων του Υφυπουργού Πολιτικού Νικολάου Σηφουνάκη».

3. Τη διυπουργική απόφαση ΥΠΠΟ/ΓΝΟΣ/11536/10.3.92 «Παράλληλη άσκηση αρμοδιοτήτων από τον Υπουργό Πολιτισμού και τους Προϊσταμένους Υπηρεσιών του ίδιου Υπουργείου (ΦΕΚ 210/τ.Β'/24.3.92).

4. Το Π.Δ. 161/26.4.84 (ΦΕΚ 54/Α/30.4.84) «περί ανακατανομής αρμοδιοτήτων των Υπουργείων ΥΠΠΕ-ΥΧΟΠ».

5. Όλα τα στοιχεία του φακέλου.

6. Την κατά πλειοψηφία γνωμοδότηση του Κεντρικού Συμβουλίου Νεωτ. Μνημείων με αριθμό 15/2.6.94, αποφασίζουμε:

Ανακαλούμε την Υ.Α. ΥΠΠΟ/ΔΙΛΑΠ/Γ/39067/2443/10.10.88 (ΦΕΚ 7831Β/26.10.88) μόνο κατά το τμήμα της που αναφέρεται στη ζώνη προστασίας του Ανεμόμυλου (ιστορικού διατηρητέου μνημείου) ιδιοκτ. Κληρονόμων Κυριαζή στα Λουτρά Ωραίας Ελένης Ν. Κορινθίας και ορίζουμε νέα ζώνη προστασίας 15μ. περιμετρικά του Ανεμόμυλου.

Η παρούσα να δημοσιευθεί στην Εφημερίδα της Κυβερνήσεως.

Αθήνα, 20 Οκτωβρίου 1994

Ο ΥΠΟΥΡΓΟΣ
ΝΙΚ. ΣΗΦΟΥΝΑΚΗΣ