



04002973003940008

2651



ΕΦΗΜΕΡΙΣ ΤΗΣ ΚΥΒΕΡΝΗΣΕΩΣ

ΤΗΣ ΕΛΛΗΝΙΚΗΣ ΔΗΜΟΚΡΑΤΙΑΣ

ΤΕΥΧΟΣ ΤΕΤΑΡΤΟ

Αρ. Φύλλου 297

30 Μαρτίου 1994

ΠΕΡΙΕΧΟΜΕΝΑ ΠΟΛΕΟΔΟΜΙΑ

ΑΠΟΦΑΣΕΙΣ

- Εξαιρέση δασικών εκτάσεων οικισμών Αγ. Βασιλείου, Τσαπαλεϊκών Κοιν. Αγ. Βασιλείου και Σταυροδρομίου Ξηροχωρίου Κοιν. Σταυροδρομίου Ν. Αχαΐας 1
- Κατηγοριοποίηση και καθορισμός ορίων οικισμών Ελίκης και Καλαντέρι της Κοινότητας Ελίκης, επαρχίας Αιγιαλείας του Νομού Αχαΐας 2
- Κατηγοριοποίηση και καθορισμός ορίων οικισμού Αιγές Κοινότητας Αιγών επαρχίας Αιγιαλείας Ν. Αχαΐας 3
- Τροποποίηση του ρυμοτομικού σχεδίου περιοχής Καρδαμίσων Κοιν. Μαρμάρων Ν. Ιωαννίνων στο Ο.Τ. 64 για την δημιουργία Μουσικού Γυμνασίου - Λυκείου και Νηπιαγωγείου 4

ΠΟΛΕΟΔΟΜΙΑ

ΑΠΟΦΑΣΕΙΣ

- Αριθ. Χ12937 (1)
Εξαιρέση δασικών εκτάσεων οικισμών Αγ. Βασιλείου, Τσαπαλεϊκών Κοιν. Αγ. Βασιλείου και Σταυροδρομίου Ξηροχωρίου Κοιν. Σταυροδρομίου Ν. Αχαΐας
Ο ΝΟΜΑΡΧΗΣ ΑΧΑΪΑΣ
- Έχοντα υπόψη:
1. Τις διατάξεις του από 24.4.85 (ΦΕΚ 181Δ/3.5.85) Π. Δ/τος όπως τροποποιημένο ισχύει.
 2. Τις αρ. Χ2012/1.3.88 και ΧΕ 211/1.9.87 αποφάσεις οριοθέτησης των οικισμών Αγ. Βασιλείου, Τσαπαλεϊκών Κοιν. Αγ. Βασιλείου και Σταυροδρομίου, Ξηροχωρίου Κοιν. Σταυροδρομίου αντίστοιχα.

3. Την αρ. Χ 14646/4.2.93 απόφαση περί «εξαιρέσης δασικών εκτάσεων σε οριοθετημένους οικισμούς με το από 24.4.85 Π. Δ/τος.

4. το αρ. 8173/14.9.93 έγγραφο του Δασαρχείου Πατρών, μετά από το Χ 4021/26.4.93 ερώτημά μας.

5. Τις αρ. 18/26.10.93 και 20/26.11.93 γνωμοδοτήσεις του ΣΧΟΠ Ν. Αχαΐας μετά την Χ 9905/93 εισήγηση του ΤΠ και ΠΕ, αποφασίζουμε:

1. Τροποποιούνται οι αρ. Χ 20121/1.3.88 και ΧΕ 211/1.9.87 προηγούμενες αποφάσεις μας ως εξής: "Εξαιρούνται των εγκεκριμένων ορίων των οικισμών Αγ. Βασιλείου, Τσαπαλεϊκά (απόφαση αρ. Χ 2012/1.3.88) και Σταυροδρομίου, Ξηροχωρίου (απόφαση αρ. ΧΕ 211/1.9.87).

Οι περιοχές που σημειώνονται διαγραμματισμένες στα συνημμένα διαγράμματα οριοθέτησης των οικισμών όπως εντοπίστηκαν από το Δασαρχείο Πατρών".

2. Κατά τα λοιπά (όρια περιγραφή και όροι - περιορισμοί δόμησης) εξακολουθούν να ισχύουν οι αρ. Χ 2012/1.3.88 και ΧΕ 211/1.9.87 προηγούμενες αποφάσεις μας.

3. Η αρ. Χ 14646/4.2.93 απόφασή μας έχει πλέον ισχύ για τις περιοχές εκείνες των οικισμών Αγ. Βασιλείου και Τσαπαλεϊκών που γειτνιάζουν με τις πιο πάνω εξαιρούμενες των ορίων δασικές εκτάσεις.

4. Με την παρούσα δεν προκαλείται δαπάνη σε βάρος του κρατικού προϋπολογισμού, ούτε αυτού των αρμοδίων Ο.Τ.Α.

5. Η παρούσα να δημοσιευθεί στην Εφημερίδα της Κυβέρνησης οπότε και αρχίζει η ισχύς της.

Πάτρα, 28 Φεβρουαρίου 1994

Ο Νομάρχης
ΣΤΕΡΓΙΟΣ ΚΑΤΗΧΩΡΙΤΗΣ

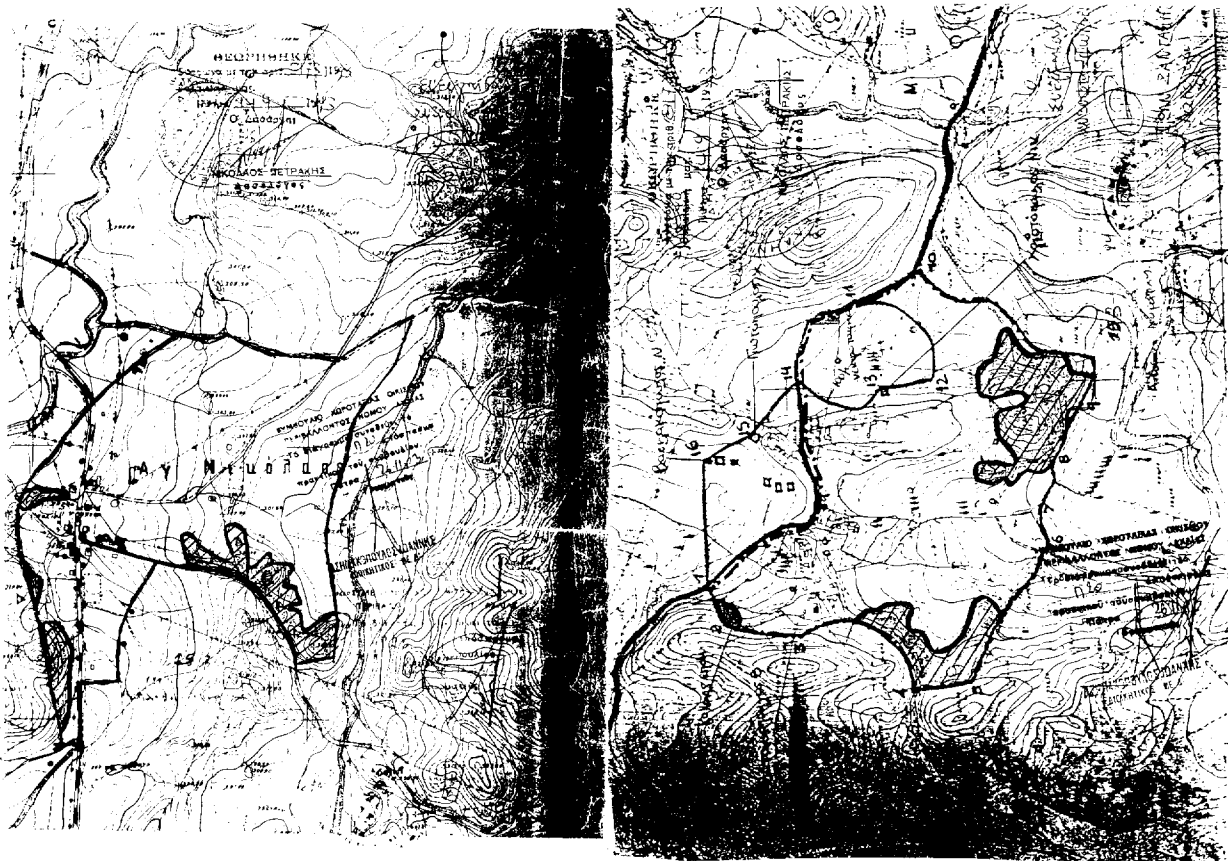

αρχών 11: οφείο του δήμου και της κοινότητας από
 Βλαχάκινα 2: οφείο κοινότητας εραφ. 3: οφείο
 κούρτου βαρ. 4: οφείο κοινότητας 5, 6, 7, 8:
 οφείο κοινότητας 9: οφείο κοινότητας και οφείο 50 μ.
 κοινότητας 10: οφείο δήμου και οφείο 50 μ. από
 η οφείο 10-11: οφείο 11-12-13: οφείο 100
 η οφείο 13: οφείο χριστοφάνου 13-14:
 η οφείο 100 μ. από το οφείο 15: οφείο Πιπτοφάνου
 οφείο Βασιλειάδων Ν.

12
 10/5/66



ΑΓ. ΒΑΣΙΛΕΙΟΣ

- 1-2: Διοικητικό οριο με Κοινότητα Βεργασαϊκών • 2-3: Γραμμή τρένου • 3-4: Ρέμα σε επαφή με την ιδιοκτησία Ο.Σ.Ε • 4-5: Οριο ιδιοκτησίας Ο.Σ.Ε • 5-6: Κοινοτικός δρόμος προς Ο.Σ.Ε παράπλευρος στην Ξυλοφάρα • 6-7: Οριο ιδιοκτησίας παλαιών ΔΕΛΤΑ • 7-8: Εθνική οδός - οριο απαλλοτριώσεως • 8-9: Διοικητικό οριο • 9-10: οριο απαλλοτριώσεως ΝΕΟ • 10-11: Χατ'ότιο οριο - Ξυροτόμος • 11-12: οριο γραμμής παραλίας

ΤΣΑΝΑΛΕΥΚΑ

- 1-2: Οριο απαλλοτριώσεως ΝΕΟ • 2-3: Κοινοτικός δρόμος μεταξύ ιδιοκτησίας Τραπέζα και Τσαναλείων • 3-4: Παράλληλη στην Εθνική οδό 66 απόσταση 200 μ • 4: Εξωτερική ζώνη υγιεινής (Ε.Γ.Ε) Χάλασι • 4-1: Κοινοτικός δρόμος μεταξύ ιδιοκτησίας Τσαναίου και Κιμμεροτογράφου

ΑΓ. ΒΑΣΙΛΕΙΟΣ Α

- 1: Ε.Γ.Ε. Καποτά • 2: Ε.Γ.Ε. Κολιούρι • 3: Ε.Γ.Ε. Τσαμιάνη • 4: Ε.Γ.Ε. Σταματολόμου • 5: Ε.Γ.Ε. Ηπίδης

100 μ επί του αγροτικού δρόμου

ΕΠΙΧΕΙΡΗΣΙΑΚΟ ΚΑΤΑΣΤΑΣΙΑΣ
 ΤΕΥΧΟΣ ΤΕΤΑΡΤΟ
 Πάτρα 26/7/73
 ΝΙΚΟΛΑΟΣ ΜΕΤΡΑΚΗΣ
 Διευθυντής

Αριθ. Χ. 10351

(2)

Κατηγοριοποίηση και καθορισμός ορίων οικισμών Ελικής και Καλαντέρι της Κοινότητας Ελικής, επαρχίας Αιγιαλείας του Νομού Αχαΐας.

Ο ΝΟΜΑΡΧΗΣ ΑΧΑΪΑΣ

Έχοντας υπόψη:

1. Το από 24.4.85 Π. Δ/γμα (ΦΕΚ 181Δ/3.5.85) «περί τρόπου καθορισμού ορίων οικισμών της χώρας μέχρι 2.000 κατοίκων, κατηγορίας αυτών και καθορισμού όρων και περιορισμών δόμησής τους».

2. Τα από 14.2.87 (ΦΕΚ 133Δ/23.2.87 και από 25.4.89 (ΦΕΚ 293Δ/16.5.89) Π. Δ/τα, που αφορούν τροποποίηση του από 24.4.85 Π. Δ/τος.

3. Τα πληθυσμιακά στοιχεία της τελευταίας απογραφής του Κράτους της ΕΣΥΕ.

4. Τη μελέτη σχεδιασμού ανοικτών πόλεων που εκπονήθηκε από ομάδα μελετητών που έκανε προτάσεις για την οριοθέτηση, κατηγοριοποίηση κ.λπ. των οικισμών του Ν. Αχαΐας σύμφωνα με τις προδιαγραφές του ΥΠΕΧΩΔΕ.

5. Την υπ' αριθμ. 26/1993 απόφαση του Κοινοτικού Συμβουλίου Ελικής.

6. Την αριθ. Χ 7031/3.9.93 εισήγηση του Τ.Π.Π.Ε. Ν. Αχαΐας.

7. Την υπ' αριθμ. 17/1/24.9.93 γνωμοδότηση του Συμβουλίου Χ.Ο.Π. του Ν. Αχαΐας.

8. Την μη απάντηση του Δασαρχείου Αιγίου, μετά το αριθ. Χ. 10012/22.9.93 έγγραφο του Τ.Π.Π.Ε Ν. Αχαΐας, αποφασίζουμε:

1. Την κατηγοριοποίηση των οικισμών Ελικής και Καλαντέρι της Κοινότητας Ελικής ως εξής:

-Θέση στο χώρο: Ούτε παραλιακοί, ούτε περιαστικοί - παραλιακοί (Α3).

-Βαθμός προστασίας: Αδιάφοροι (Β3).

-Δυναμικότητα: Στάσιμος (Γ2) η Ελική και Φθίνων (Γ3) το Καλαντέρι.

-Βαθμός διασποράς: Συνεκτικοί (Δ1).

-Μέγεθος: Μικροί (Ε1)

2. Καθορίζουμε τα όρια των παραπάνω οικισμών όπως αυτά φαίνονται στα διαγράμματα κλίμακας 1:5.000 που

συνοδεύουν την απόφαση που φέρει την σφραγίδα του ΣΧΟΠ.

3. Εντός των ορίων των οικισμών ισχύουν οι γενικοί όροι δόμησης που προβλέπονται στο από 24.4.85 Π.Δ. (ΦΕΚ 181Δ/3.5.85) όπως τροποποιήθηκε με τα από 14.2.87 (ΦΕΚ 133Δ/23.2.87) και 25.4.89 (ΦΕΚ 243Δ/16.5.89) Π. Δ/τα. Κκαθιστάται υποχρεωτική η στέγη.

4. Καθορίζονται αρτιότητα γηπέδου 1.000 τ.μ. για την Ελική και 600 τ.μ. για το Καλαντέρι.

5. Κατά παρέκκλιση εντός των ορίων των οικισμών θεωρούνται άρτια τα οικόπεδα με όποιο εμβαδό είχαν στις 3.5.85 ημέρα δημοσίευσης του από 24.4.85 Π. Δ/τος.

6. Οι νέες οικοδομές που ανεγείρονται σε ιδιοκτησίες που έχουν πρόσωπο στην Π.Ε.Ο, θα τοποθετούνται σε απόσταση 20μ. ένθεν και ένθεν από τον άξονα της Π.Ε. Οδού.

7. Πριν από οποιαδήποτε κατάτμηση οικοπέδων εντός των ορίων των οικισμών θα πρέπει να θεωρείται το σχετικό τοπογραφικό διάγραμμα από το αρμόδιο Πολεοδομικό γραφείο ώστε:

α. Να εξασφαλίζεται η συνέχεια των υπαρχόντων κοινοχρήστων χώρων και η δημιουργία νέων κοινοχρήστων χώρων σύμφωνα με τα οριζόμενα στις διατάξεις της παρ. 1 του άρθρου 6 του από 24.4.1985 Π. Δ/τος όπως αυτό τροποποιήθηκε με τα από 14.2.87 (ΦΕΚ 133Δ/23.2.87) και 25.4.89 (ΦΕΚ 293Δ/16.5.89) Π. Δ/τα.

β. Να εξασφαλίζεται οπωσδήποτε η συνέχεια των υφισταμένων ή εγκεκριμένων δρόμων του οικισμού.

8. Κατά τα λοιπά ισχύουν τα οριζόμενα στο Διάταγμα της 24.4.85 (ΦΕΚ 181 Δ/3.5.85 όπως τροποποιήθηκε με τα από 14.2.87 (ΦΕΚ 133Δ/23.2.87) και 25.4.89 (ΦΕΚ 293Δ/16.5.89) Π. Δ/τα.

9. Με την παρούσα απόφαση δεν προκαλείται δαπάνη σε βάρος του Κρατικού προϋπολογισμού, ούτε αυτού του αρμόδιου ΟΤΑ.

10. Η απόφαση αυτή και τα συνοδευτικά διαγράμματα, να δημοσιευθούν στην Εφημερίδα της Κυβέρνησης, οπότε και άρχεται η ισχύς της.

Πάτρα, 9 Μαρτίου 1994

Ο Νομάρχης
ΣΤΕΡΓΙΟΣ ΚΑΤΗΧΩΡΙΤΗΣ

Αριθ. 12938

(3)

Κατηγοριοποίηση και καθορισμός ορίων οικισμού Αιγές Κοινότητας Αιγών επαρχίας Αιγιαλείας Ν. Αχαΐας.

Ο ΝΟΜΑΡΧΗΣ ΑΧΑΪΑΣ

Έχοντας υπόψη:

1. Την από 24.4.1985 ΦΕΚ 181Δ/3.5.85 «περιτρόπου καθορισμού ορίων οικισμών της χώρας μέχρι 2.000 κατοίκους, κατηγορίας αυτών και καθορισμού όρων και περιορισμών δόμησής τους.

2. Τα από 14.2.87 Π.Δ. (ΦΕΚ 133Δ/23.2.87) & 25.4.89 Π.Δ. (ΦΕΚ 293 Δ/16.5.89) που αφορούν τροποποίηση των από 24.4.85 «Τρόπος καθορισμού ορίων οικισμών της χώρας μέχρι 2000 κατ. κατηγορίας αυτών και καθορισμός όρων και περιορισμών δόμησής τους (ΦΕΚ 181Δ) και από 20.8.85 «πολεοδόμηση και επέκταση οικισμών της χώρας μέχρι 2.000 κατοίκους και τροποποίηση του από 24.4.85 Π. Δ/τος ΦΕΚ 414/Δ».

3. Τα πληθυσμιακά στοιχεία της τελευταίας απογραφής του κράτους της ΕΣΥΕ.

4. Τη μελέτη σχεδιασμού ανοικτών πόλεων που εκπονήθηκε από ομάδα μελετητών που έκανε προτάσεις για την οριοθέτηση, κατηγοριοποίηση κ.λπ. των οικισμών του Ν. Αχαΐας σύμφωνα με τις προδιαγραφές του ΥΠΕΧΩΔΕ.

5. Την υπ' αριθμ. 19/93 απόφαση Κοινοτικού Συμβουλίου Αιγών.

6. Τις υπ' αριθμ. Π 12/26.11.93, Π3/3/11.2.94 γνωμοδοτήσεις του Συμβουλίου ΧΟΠ του Ν. Αχαΐας με την Χ 7146/12.7.93 εισήγηση του ΤΠ και ΠΕ.

7 Το με αριθμ. 2874/31.10.89 έγγραφο του ΙΓΜΕ.

8. Το με αρ. Φ111/Β1-01/4899 έγγραφο της ΣΤ Εφορείας Προϊστορικών και Κλασικών Αρχαιοτήτων, αποφασίζουμε:

1. Την κατηγοριοποίηση του οικισμού Αιγές όπως παρακάτω:

–Θέση στο χώρο: (Α3) Μη περιαστικός, μη παραλιακός μη τουριστικός.

–Βαθμός προστασίας: (Β2) Ενδιαφέρων.

–Δυναμικότητα: (Γ1) Δυναμικός.

–Βαθμός διασποράς: (Δ1) Συνεκτικός.

–Μέγεθος: (Ε2) Μεσσαίος.

2. Καθορίζουμε τα όρια του οικισμού όπως φαίνονται στο συνημμένο διάγραμμα σε κλίμακα 1:5.000 που συνοδεύει την απόφαση που φέρει την σφραγίδα του ΣΧΟΠ.

3. Εντός των ορίων του οικισμού ισχύουν οι γενικοί όροι δόμησης που προβλέπονται από το Π.Δ. ΦΕΚ 181 Δ/3.5.85 όπως τροποποιήθηκε με τα από 14.2.87 Π.Δ. ΦΕΚ 133 Δ/23.2.87 και 25.4.89 (ΦΕΚ 293 Δ/16.5.89), και για τον οικισμό Αιγές αρτιότητα γηπέδου 600 τ.μ.

4. Κατά παρέκκλιση εντός των ορίων του οικισμού θεωρούνται άρτια τα οικόπεδα με όποιο εμβαδόν είχαν στις 3.5.85 ημέρα δημοσίευσης του από 24.4.85 Π. Δ/τος.

5. α) Πριν από οποιαδήποτε κατάτμηση οικοπέδων εντός των ορίων του οικισμού θα πρέπει να θεωρείται το σχετικό τοπογραφικό διάγραμμα από το Τμήμα πολεοδομίας και Π.Ε. της Νομαρχίας ώστε να εξασφαλίζεται η συνέχεια των υπάρχοντων κοινοχρήστων χώρων και η δημιουργία νέων κοινοχρήστων χώρων σύμφωνα με τα οριζόμενα στις διατάξεις της παρ. 1 του άρθρου 6 του από 24.4.1985 Δ/τος όπως αυτό τροποποιήθηκε με τα από 14.2.87 Π.Δ. τα (ΦΕΚ 133Σ/23.2.87) και 25.4.89 (ΦΕΚ 293Δ/16.5.89).

β) Να εξασφαλίζεται οπωσδήποτε η συνέχεια των υφισταμένων ή εγκεκριμένων δρόμων του οικισμού.

6. Να εξασφαλίζεται η μη ένταξη σε δασικές εκτάσεις με τη χορήγηση βεβαίωσης από την αρμόδια Υπηρεσία.

7. Επιβάλλεται υποχρεωτικώς η κατασκευή στέγης.

Κατά τα λοιπά ισχύουν τα οριζόμενα στο Διάταγμα της 24.4.85 (ΦΕΚ 181Δ/3.5.85) όπως τροποποιήθηκε με τα από 14.2.87 Π.Δ. (ΦΕΚ 133Δ/23.2.97) και 25.4.89 Π.Δ. (ΦΕΚ 293 Δ/16.5.89).

Με τις διατάξεις της απόφασης αυτής δεν προκαλείται δαπάνη σε βάρος του κρατικού προϋπολογισμού ούτε αυτών των αρμοδίων ΟΤΑ.

Η απόφαση αυτή με το διάγραμμα που τη συνοδεύει να δημοσιευθεί στην Εφημερίδα της κυβέρνησης.

Πάτρα, 9 Μαρτίου 1994

Ο Νομάρχης
ΣΤΕΡΓΙΟΣ ΚΑΤΗΧΩΡΙΤΗΣ

- ΑΙΧΕΣ 101: Ε.Γ.Ε. (Εξωαστική γη στο υψόμετρο) Σταυρού •
 102: Ε.Γ.Ε. εκκλησία Αγ. Παύλου • 103: Ε.Γ.Ε. Ανοδίου Πρίτσας •
 104: Ε.Γ.Ε. Νικολάου Αθ • 105: Ε.Γ.Ε. Δυτικού Σκοπέου •
 106: Ε.Γ.Ε. Αγίου Τυδώρου • 107: Ε.Γ.Ε. Καρμυλίου Γόνας •
 108: Θέση Πύργος • 109: Ε.Γ.Ε. Κόκκινος Κωτός • 110: Ε.Γ.Ε. Μικαλιού • 111: Ε.Γ.Ε. Αγ. Ανδρέα • 112: Ε.Γ.Ε. Αγ. Κυριακή •
 113: Σημείο μονασίου με κρητικό αλώνι • 113-114: κρητικό αλώνι • 115: Δεξιά • 112-113: κρητικό αλώνι

Σημειών: Από τον παραπάνω Σχετικό Εξαρτήματα της αρμόδιας οι διαγραφόμενες αρχικές και επιγραφές που καταλαμβάνει το δικό δικαστήριο σύμφωνα με τα στοιχεία που αναφέρονται και καταλαμβάνει δικήν παλαιοί 20+20 μ=40μ από τον κώδικα.

15. 2. 70

ΕΠΙΤΡΟΠΗ ΑΡΧΑΙΑΣ ΚΑΤΑΣΤΑΣΗΣ
 ΠΑΡΑΡΤΗΜΑΤΟΣ ΝΟΜΟΥ ΑΡΧΑΙΑΣ ΚΑΤΑΣΤΑΣΗΣ

19 Εισαγωγή αυτοδύο το
 12? από ποσοστό
 πρακτικού του συμβουλίου.
 Πάτρα 17. 2. 70
 Γραμματέας

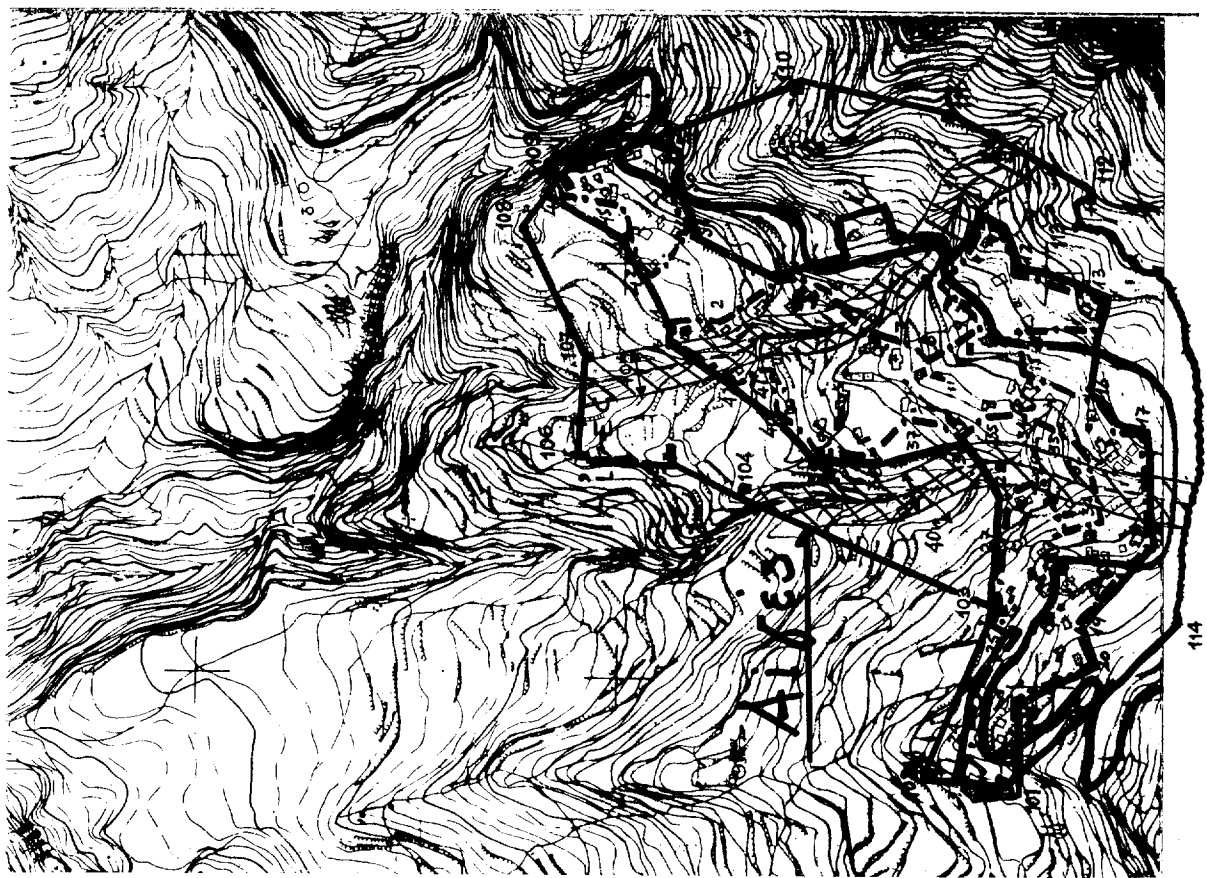
Αριθ. 581

Τροποποίηση του ρυμοτομικού σχεδίου περιοχής Καρδαμιτσιών Κοιν. Μαρμάρων Ν. Ιωαννίνων στο Ο.Τ. 64 για την δημιουργία Μουσικού Γυμνασίου - Λυκείου και Νηπιαγωγείου.

Ο ΝΟΜΑΡΧΗΣ ΙΩΑΝΝΙΝΩΝ

Έχοντας υπόψη:

1. Τις διατάξεις του Ν. Δ/τος της 17.7.1923 (ΦΕΚ 228Α/16.8.1923) «περί σχεδίων πόλεων και κωμών του κράτους» και συγκεκριμένα του άρθρου 3 αυτού.
2. Τις διατάξεις του Ν. 3200/55 (ΦΕΚ 97/23.4.55) «περί διοικητικής αποκεντρώσεως» όπως τροποποιήθηκαν και συμπληρώθηκαν με το Ν. Δ/γμα 532/70.
3. Τις διατάξεις του Ν. 2026/92 και το Π.Δ. 28.1.93 (ΦΕΚ 9Α/5.2.93) για έγκριση τροποποιήσεων και καθορισμό όρων και περιορισμών δόμησης από τους Νομάρχες».
4. Το ρυμοτομικό σχέδιο περιοχής Καρδαμιτσιών - Μαρμάρων που εγκρίθηκε με την 623/15.9.89 απόφαση Νομάρχη ΦΕΚ 398/Δ/21.10.89.
5. Τις υπ' αριθ. 89/93 & 72/93 αποφάσεις του Κοινοτικού Συμβουλίου Μαρμάρων.

(4)

6. Τη γνώμη του ΣΧΟΠ του νομού Ιωαννίνων όπως διατυπώθηκε στις υπ' αριθμ. 30/10.11.93 και 1/19.1.94 πράξεις του, αποφασίζουμε:

Εγκρίνεται η τροποποίηση του ρυμοτομικού σχεδίου περιοχής Καρδαμιτσιών Κοινότητας Μαρμάρων στο Ο.Τ. 64B το οποίο είναι χαρακτηρισμένο σαν Γήπεδο και χώρο αθλοπαιδειών.

Συγκεκριμένα ένα τμήμα του Ο.Τ. χαρακτηρίζεται ως χώρος για την δημιουργία Μουσικού Γυμνασίου - Λυκείου με αριθμό Ο.Τ. 64Α,, άλλο τμήμα αυτού με αριθμό Ο.Τ. 64B ως χώρος για την ίδρυση Νηπιαγωγείου και χώρο πρασίνου και Κ.Χ. και το υπόλοιπο τμήμα αυτού παραμένει ως χώρος αθλοπαιδειών με τον ίδιο αριθμό του Ο.Τ. όπως φαίνεται στο συνημμένο σχέδιο.

Από τις διατάξεις αυτής της απόφασης δεν προκύπτει δαπάνη σε βάρος του προϋπολογισμού της Κοινότητας Μαρμάρων.

Η παρούσα να δημοσιευθεί στην Εφημερίδα της Κυβερνήσεως.

Ιωάννινα, 10 Μαρτίου 1994

Ο Νομάρχης
ΑΧΙΛΛΕΑΣ ΚΟΛΙΟΥΣΗΣ

