



04011972912950008



11611

ΕΦΗΜΕΡΙΣ ΤΗΣ ΚΥΒΕΡΝΗΣΕΩΣ

ΤΗΣ ΕΛΛΗΝΙΚΗΣ ΔΗΜΟΚΡΑΤΙΑΣ

ΤΕΥΧΟΣ ΤΕΤΑΡΤΟ

Αρ. Φύλλου 1197

29 Δεκεμβρίου 1995

ΠΕΡΙΕΧΟΜΕΝΑ

ΑΝΑΔΑΣΩΣΕΙΣ

ΑΠΟΦΑΣΕΙΣ

Κήρυξη ως αναδασωτέας έκτασης εμβαδού 69.800 τ.μ. στη θέση «Ράχη Τσίγκου» της περιφέρειας της Κοινότητας Ισθμίας του Νομού Κορινθίας. 1

ΠΟΛΕΟΔΟΜΙΑ

ΑΠΟΦΑΣΕΙΣ

Χαρακτηρισμός ως διατηρητέων των τριών (3) κτιρίων που βρίσκονται εντός του ρυμοτομικού σχεδίου του Δήμου Πατρέων Ν. Αχαΐας και καθορισμός ειδικών όρων και περιορισμών δόμησης αυτών. 2

ΑΝΑΔΑΣΩΣΕΙΣ

ΑΠΟΦΑΣΕΙΣ

Αριθ. 2101 (1)
Κήρυξη ως αναδασωτέας έκτασης εμβαδού 69.800 τ.μ. στη θέση «Ράχη Τσίγκου» της περιφέρειας της Κοινότητας Ισθμίας του Νομού Κορινθίας.

Ο ΠΕΡΙΦΕΡΕΙΑΚΟΣ ΔΙΕΥΘΥΝΤΗΣ

ΝΟΜΟΥ ΚΟΡΙΝΘΙΑΣ

Έχοντας υπόψη:

1. Τις διατάξεις:

α) Του Ν. 2240/94 «Συμπλήρωση διατάξεων για την Νομαρχιακή Αυτοδιοίκηση και άλλες διατάξεις».

β) Του Ν. 3200/55 «Περί διοικητικής αποκέντρωσης» όπως τροποποιήθηκε και συμπληρώθηκε με το Ν.Δ. 532/70.

γ) Της παρ. 3 του άρθρου 117 του Συντάγματος.

δ) Του Ν. 998/79 «Περί προστασίας των δασών και των δασικών εν γένει εκτάσεων της Χώρας» και συγκεκριμένα του άρθρ. 41 παρ. 1 «Για την δημοσίευση στην Εφημερίδα της Κυβερνήσεως» και του άρθρου 38 παρ. 1 «Για την

υποχρεωτική κήρυξη ως αναδασωτέας».

2. Τις διατάξεις του Υπουργείου Γεωργίας: α) 160417/1180/Β.7.80, β) 182447/3049/24.9.90 και 85144/1468/9.9.92.

3. Την αριθμ. 5191/7.12.1995 πρόταση του Δασαρχείου Κορινθίου, από την οποία προκύπτει ότι η ανωτέρω έκταση κατά την περίοδο από Νοέμβριο 1979 έως 31.8.1995 υπέστη, από διαφόρους, επεμβάσεις, όπως εκχερσώσεις, περιφράξεις, φυτεύσεις ελαιοδένδρων, προς την κατεύθυνση αλλαγής χρήσης αυτής και μεταβολής του δασικού της χαρακτήρα που είχε κατά την έννοια του Νόμου 998/79 και ως εκ τούτου επιβάλλεται η κήρυξη της ως αναδασωτέας, αποφασίζουμε:

Κηρύσσουμε αναδασωτέα με σκοπό την επανεγκατάσταση, με φυσική ή τεχνική αναγέννηση, της δασικής βλάστησης που καταστράφηκε από παράνομες επεμβάσεις την δημόσια δασική έκταση εμβαδού εξήντα εννέα χιλιάδων οκτακοσίων (69.800) τ.μ. που βρίσκεται στην θέση «Ράχη Τσίγκου» της περιφέρειας της Κοινότητας Ισθμίας του Νομού Κορινθίας και προσδιορίζεται από τα στοιχεία 1, 2, 3, 4, 29, 30, 31, 1, όπως φαίνονται στο συνημμένο τοπογραφικό διάγραμμα, το οποίο αποτελεί αναπόσπαστο μέρος της απόφασής αυτής και έχει όρια:

ΑΝΑΤΟΛΙΚΑ: Με αγροτικές εκτάσεις.

ΔΥΤΙΚΑ: Με αγροτικές εκτάσεις.

ΒΟΡΕΙΑ: Με αγροτικές εκτάσεις.

ΝΟΤΙΑ: Με αγροτικές εκτάσεις.

Η απόφαση αυτή ισχύει από της κοινοποίησής της αρμοδίως (άρθρ. 41 Ν. 998/79) και προ της δημοσίευσής της στην Εφημερίδα της Κυβερνήσεως (άρθρ. 37 Ν. 3200/55).

Για τυχόν προσφυγές κατά της απόφασής αυτής ισχύει η ημερομηνία δημοσίευσής της στην Εφημερίδα της Κυβερνήσεως.

Κόρινθος, 19 Δεκεμβρίου 1995

Ο Περιφ. Διευθυντής
ΙΩΑΝΝΗΣ ΣΤΑΥΡΑΚΑΣ

Α Π Ο Σ Π Α Σ Η Μ
 ΤΟΥ ΑΡΙΘΜΟΥ 11639 ΚΙΝΗΜΑΤΟΛΟΓΙΚΟΥ ΧΑΡΤΗ ΙΣΟΜΕΙΑΣ
 ΠΟΥ ΠΑΙΝΣΤΑΙ Η ΣΚΤΑΤΗ ΣΙ 2 39.311) ΠΟΥ ΠΡΟΤΙΝΕΤΑΙ
 ΝΑ ΚΗΡΥΧΘΕΙ ΑΝΑΔΑΚΤΙΣΑ
 ΚΑΙΜΑΚΑ 1: 5000



ΥΠΟΜΗΜΑ

ΣΚΤΑΤΗ ΠΟΥ ΠΡΟΤΙΝΕΤΑΙ ΝΑ ΚΗΡΥΧΘΕΙ ΑΝΑΔΑΚΤΙΣΑ Ε= 69.800Μ²

(ΑΒΣΔ) ΑΓΡΟΤΙΚΗ ΣΚΤΑΤΗ ΠΟΥ ΣΕΛΕΥΕΤΑΙ ΤΗΣ ΑΝΑΔΑΚΤΗΣ

ΑΡ. Μ. 1

ΚΟΡΙΝΘΟΣ 14/2/1995

Ο ΠΡΟΪΚΤΟΣ ΔΙΝΤΗΣ
 ΔΙΣΤΥΡΑΚΗΣ

Ο ΠΡΟΪΚΤΟΣ ΔΙΝΤΗΣ
 Ο ΣΥΝΤΑΞΙΣ
 Γ. ΚΟΡΙΝΘΟΣ

ΔΡ. Μ. 1
 Γ. ΚΟΡΙΝΘΟΣ

ΠΟΛΕΟΔΟΜΙΑ

ΑΠΟΦΑΣΕΙΣ

Αριθ. 98786/7519

(2)

Χαρακτηρισμός ως διατηρητέων των τριών (3) κτιρίων που βρίσκονται εντός του ρυμοτομικού σχεδίου του Δήμου Πατρέων Ν. Αχαΐας και καθορισμός ειδικών όρων και περιορισμών δόμησης αυτών.

Ο ΥΠΟΥΡΓΟΣ ΠΕΡΙΒΑΛΛΟΝΤΟΣ
ΧΩΡΟΤΑΞΙΑΣ ΚΑΙ ΔΗΜΟΣΙΩΝ ΕΡΓΩΝ

Έχοντας υπόψη:

1. Τις διατάξεις των άρθρων 3 και 4 παρ. 2 του Ν. 1577/1985 «Γενικός Οικοδομικός Κανονισμός (Α' 210), που τροποποιήθηκαν με το άρθρο 1 παρ. 1 και 2 του Ν. 1772/1988.

Τροποποίηση διατάξεων του Ν. 1577/1985 ΓΟΚ και άλλες διατάξεις (Α' 91).

2. Τις διατάξεις του άρθρου 29Α του Ν. 1558/85 Κυβέρνηση και Κυβερνητικά Όργανα (Α' 137) που αυτό προ-στέθηκε με το άρθρο 27 του Ν. 2081/92 (Α' 154).

3. Την 651/23/5.1.1995 απόφαση του Υπουργού και της Υφυπουργού Περιβάλλοντος Χωροταξίας και Δημοσιών Έργων Μεταβίβαση αρμοδιοτήτων του Υπουργού και της Υφυπουργού Περιβάλλοντος Χωροταξίας και Δημοσιών Έργων στον Γενικό Γραμματέα, στους Γενικούς Διευθυντες και στους Προϊστάμενους Διευθύνσεων και Τμημάτων του Υπουργείου Περιβάλλοντος, Χωροταξίας και Δημοσιών Έργων (Β' 11).

4. Τις διατάξεις της παρ. Β του άρθρου 1 του Π. Δ/τος 28/28.1.93 Καθορισμός αρμοδιοτήτων που διατηρούνται από τον Υπουργό και τις Περιφερειακές Υπηρεσίες διανομαρχιακού επιπέδου του Υπουργείου Περιβάλλοντος, Χωροταξίας και Δημοσιών Έργων (Α' 9).

5. Την από 20.3.1995 αιτιολογική έκθεση της Διεύθυνσης Πολεοδομικού Σχεδιασμού - Τμήμα Παραδοσιακών Οικισμών.

6. Το με αρ. 29742/Υ49/19.6.1995 έγγραφο του Δήμου Πατρέων Ν. Αχαΐας, από το οποίο προκύπτει ότι τηρήθηκε η διαδικασία που προβλέπεται από τις διατάξεις της παρ. 2 του άρθρου 4 του Ν. 1577/1985 (Α' 210) όπως τροποποιήθηκε με την παρ. 2 του άρθρου 1 του Ν. 1772/1989.

7. Την με αρ. 74248/6833/28.7.1995 σύμφωνη γνώμη των ενδιαφερομένων Ν. Κανελλόπουλου και Γ. Κάνιστρα για το χαρακτηρισμό ως διατηρητέου του κτιρίου με αύξοντα αριθμό 3 στον παρακάτω πίνακα και το γεγονός ότι δεν περιήλθαν, στη Διεύθυνση Πολεοδομικού Σχεδιασμού, τυχόν αντιρρήσεις των υπόλοιπων ενδιαφερομένων.

8. Το γεγονός ότι από τις κανονιστικές διατάξεις αυτής της απόφασης δεν προκαλείται δαπάνη σε βάρος του κρατικού προϋπολογισμού και του οικείου Ο.Τ.Α., αποφασίζουμε:

1. Χαρακτηρίζονται ως διατηρητέα τρία (3) κτίρια που βρίσκονται εντός του εγκεκριμένου ρυμοτομικού σχεδίου του Δήμου Πατρέων Ν. Αχαΐας και ειδικότερα όπως αναφέρονται αριθμημένα με αύξοντα αριθμό από 1 μέχρι 3 στον παρακάτω πίνακα και όπως φαίνονται με μαύρη διαγράμμιση στο σχετικό πρωτότυπο διάγραμμα σε κλίμακα 1:2.000, που θεωρήθηκε από τον Προϊστάμενο της Διεύθυνσης Τοπογραφικών Εφαρμογών με την 98786/1995

πράξη του και που αντίτυπό του σε φωτοσμίκρωση δημοσιεύεται με την παρούσα απόφαση.

α/α ΔΙΕΥΘΥΝΣΕΙΣ ΚΡΙΡΙΩΝ.

1. Κτίριο Αγ. Ανδρέου 30 και Όθωνος - Αμαλίας 38.

2. Κτίριο Αγ. Ανδρέου 34 και Όθωνος - Αμαλίας 40.

3. Κρίτιο Αγ. Ανδρέου 60 και Όθωνος - Αμαλίας 52.

2. Διατηρητέο χαρακτηρίζεται το αρχικό κτίριο και οι εναρμονιζόμενες μ' αυτό μεταγενέστερες προσθήκες, όχι όμως και τα κάθε είδους υπάρχοντα προκτίσματα, που αλλοιώνουν την αρχική μορφή του κτιρίου.

Ο Καθορισμός των προκτισμάτων και οι επεμβάσεις που πρέπει να γίνουν σ' αυτά πραγματοποιείται από την Επιτροπή Πολεοδομικού και Αρχιτεκτονικού Ελέγχου (ΕΠΑΕ).

3. Στα χαρακτηριζόμενα ως διατηρητέα κτίρια, απογορεύεται κάθε αφαίρεση, αλλοίωση ή καταστροφή των επί μέρους αρχιτεκτονικών ή διακοσμητικών στοιχείων τους.

4. Επιτρέπεται η επισκευή, ο εκσυγχρονισμός των εγκαταστάσεων, η στατική ενόχληση και η εσωτερική διαρρύθμιση διατηρητέων κτιρίων εφόσον δεν αλιώνεται ο γενικός αρχιτεκτονικός χαρακτήρας του κτιρίου και δεν θιγόνται τα διατηρητέα στοιχεία του.

5.α. Αιτήσεις για ανέγερση νέων κτιρίων στα οικοπέδα ή προσθήκες στα διατηρητέα κτίρια, αποστέλλονται από την Πολεοδομική Υπηρεσία στην αρμόδια διεύθυνση του Υπουργείου Περιβάλλοντος, Χωροταξίας και Δημοσιών Έργων, με γνώμη της ΕΠΑΕ για ειδικές ρυθμίσεις σύμφωνα με την παρ. 2 του άρθρου 4 του Ν. 1577/1985 περί ΓΟΚ, εφόσον δεν παραβιάζεται το διατηρητέο κτίριο και ο Χώρος που τα περιβάλλει.

β. Κατ' εξαίρεση από το προηγούμενο εδάφιο επιτρέπονται προσθήκες περιορισμένων διαστάσεων εφόσον κριθούν απαραίτητες για τη λειτουργική εξυπηρέτηση του κτιρίου μετά από έγκριση της ΕΠΑΕ.

6.α. Δεν επιτρέπεται η τοποθέτηση φωτεινών επιγραφών ή διαφημίσεων στα χαρακτηριζόμενα ως διατηρητέα κτίρια.

Επιτρέπονται μόνο οι περιορισμένων διαστάσεων επιγραφές που πληροφορούν για τυχόν χρήση των χώρων των κτιρίων.

β. Κατ' εξαίρεση επιτρέπεται η τοποθέτηση φωτεινών επιγραφών στο ισόγειο καταστημάτων που αναφέρονται αποκλειστικά στο όνομα και στο αντικείμενο των εργασιών τους.

Οι φωτεινές επιγραφές στα ισόγεια των καταστημάτων πρέπει να έχουν χρώμα λευκό ή κίτρινο, σταθερό και συνεχές και αποτελούνται από μεμονωμένα στοιχεία, γραμμάτια, αριθμούς έστω και αν τοποθετούνται στις προθήκες.

7. Για οποιαδήποτε επέμβαση στο εξωτερικό και εσωτερικό του διατηρητέων κτιρίων καθώς και για την τοποθέτηση επιγραφών, απαιτείται η έγκριση της (ΕΠΑΕ).

8. Η ισχύς της παρούσας απόφασης αρχίζει από την δημοσίευσή της στην Εφημερίδα της Κυβερνήσεως.

Η απόφαση αυτή να δημοσιευθεί στην Εφημερίδα της Κυβερνήσεως.

Με εντολή Υπουργού
Ο Γενικός Γραμματέας
ΑΛΕΞΑΝΔΡΟΣ ΒΟΥΛΓΑΡΗΣ

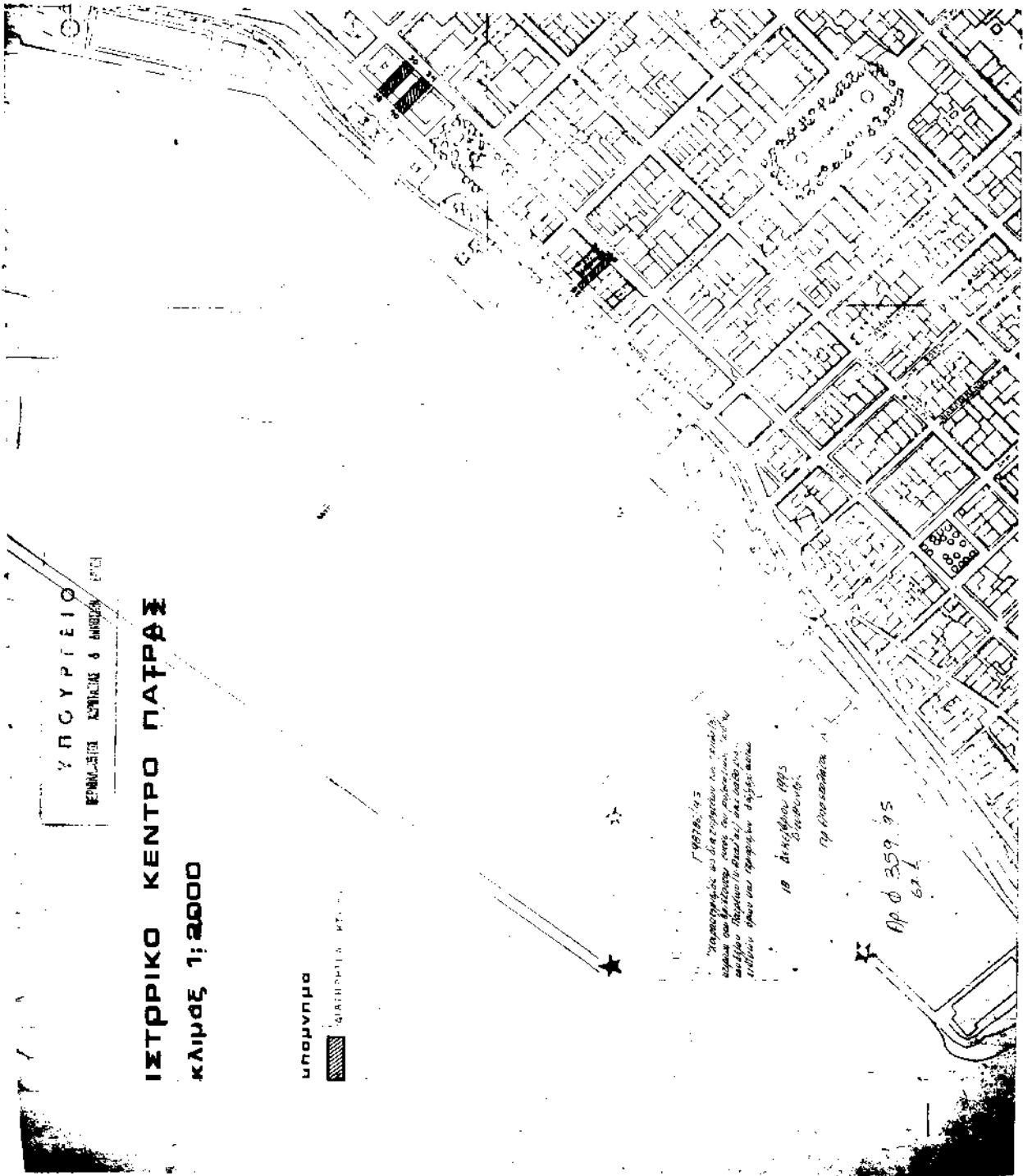

ΥΠΟΥΡΓΕΙΟ
ΕΡΜΑΝΕΥΣΕΩΣ ΚΑΤΑΣΤΑΣΕΩΣ & ΑΝΑΦΟΡΑΣ ΠΤΕΧΝ

ΙΣΤΡΡΙΚΟ ΚΕΝΤΡΟ ΠΑΤΡΑΣ
κλίμαξ 1:2000

υπομνημα
ΚΑΤΑΣΤΑΣΗ ΚΤΙΣΤΩΝ

1995/12/18
"Καταρτίστηκε ως δια τμήματα και τμήματα"
"από τον υπ. Γραμματέα της Υπηρεσίας, μετά"
"από την έγκριση της Δ.Ε.Π.Α.Π. (Δ.Ε.Π.Α.Π. 1995/12/18)"
"πρόσβαση στον χώρο της κατασκευής"

18 Δεκεμβρίου 1995
Παράσταση

Αρ. Π. 359/95
627



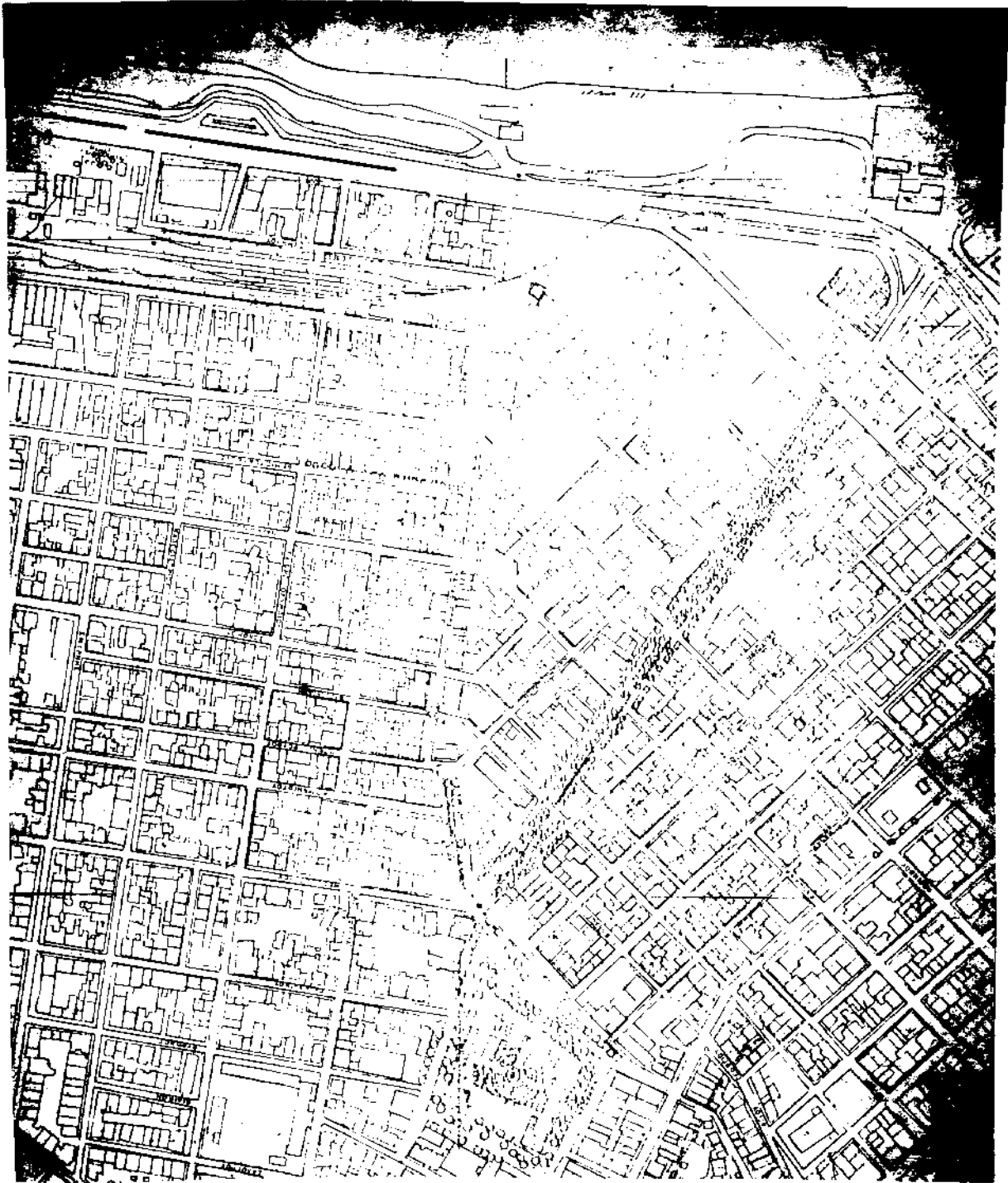



ΕΘΝΙΚΟ ΤΥΠΟΓΡΑΦΕΙΟ

Εκδίδει την ΕΦΗΜΕΡΙΔΑ ΤΗΣ ΚΥΒΕΡΝΗΣΕΩΣ από το 1833

Διεύθυνση : Καποδιστρίου 34
 Ταχ. Κώδικας : 104 32
 TELEX : 22.3211 ΥΡΕΤ GR
 FAX : 5234312

Οι Υπηρεσίες του ΕΘΝΙΚΟΥ ΤΥΠΟΓΡΑΦΕΙΟΥ
 λειτουργούν καθημερινά από 8.00' έως 13.00'

ΧΡΗΣΙΜΕΣ ΠΛΗΡΟΦΟΡΙΕΣ

* Πώληση ΦΕΚ όλων των Τευχών Σολωμού 51 τηλ.: 52.39.762
 * ΒΙΒΛΙΟΘΗΚΗ: Σολωμού 51 τηλ.: 52.48.188
 * Για φωτοαντίγραφα παλαιών τευχών στην οδό Σολωμού 51 τηλ.: 52.48.141
 * Τμήμα πληροφόρησης: Για τα δημοσιεύματα των ΦΕΚ Σολωμού 51 τηλ.: 52.25.713 – 52.49.547

* Οδηγίες για δημοσιεύματα Ανωνύμων Εταιρειών και ΕΠΕ τηλ.: 52.48.785
 Πληροφορίες για δημοσιεύματα Ανωνύμων Εταιρειών και ΕΠΕ τηλ.: 52.25.761

* Αποστολή ΦΕΚ στην επαρχία με καταβολή της αξίας του δια μέσου Δημοσίου Ταμείου Για πληροφορίες: τηλ.: 52.48.320

Τιμές κατά τεύχος της ΕΦΗΜΕΡΙΔΑΣ ΤΗΣ ΚΥΒΕΡΝΗΣΕΩΣ:

Κάθε τεύχος μέχρι 8 σελίδες δρχ. 100. Από 9 σελίδες μέχρι 16 δρχ. 150, από 17 έως 24 δρχ. 200
 Από 25 σελίδες και πάνω η τιμή πώλησης κάθε φύλλου (8σελίδου ή μέρους αυτού) αυξάνεται κατά 50 δρχ.

Μπορείτε να γίνετε συνδρομητής για όποιο τεύχος θέλετε. Θα σας αποστέλλεται με το Ταχυδρομείο.

ΕΤΗΣΙΕΣ ΣΥΝΔΡΟΜΕΣ

Κωδικός αριθ. κατάθεσης στο Δημόσιο Ταμείο 2531

Κωδικός αριθ. κατάθεσης στο Δημόσιο Ταμείο 3512

Η ετήσια συνδρομή είναι:

α) Για το Τεύχος Α'	Δρχ.	20.000
β) » » » Β'	»	40.000
γ) » » » Γ'	»	10.000
δ) » » » Δ'	»	40.000
ε) » » » Αναπτυξιακών Πράξεων	»	25.000
στ) » » » Ν.Π.Δ.Δ.	»	10.000
ζ) » » » ΠΑΡΑΡΤΗΜΑ	»	5.000
η) » » » Δελτ. Εμπ. & Βιομ. Ιδ.	»	10.000
θ) » » » Αν. Ειδικού Δικαστηρίου	»	3.000
ι) » » » Α.Ε. & Ε.Π.Ε.	»	210.000
ια) Για όλα τα Τεύχη εκτός ΤΑΕ-ΕΠΕ	»	110.000

Ποσοστό 5% υπέρ του Ταμείου Αλληλοβοήθειας του Προσωπικού (ΤΑΠΕΤ)

Δρχ.	1.000
»	2.000
»	500
»	2.000
»	1.250
»	500
»	250
»	500
»	150
»	10.500
»	5.500

Πληροφορίες: τηλ. 52.48.320