

04002710305950008



2633

# ΕΦΗΜΕΡΙΣ ΤΗΣ ΚΥΒΕΡΝΗΣΕΩΣ

## ΤΗΣ ΕΛΛΗΝΙΚΗΣ ΔΗΜΟΚΡΑΤΙΑΣ

ΤΕΥΧΟΣ ΤΕΤΑΡΤΟ

Αρ. Φύλλου 271

3 Μαΐου 1995

### ΠΕΡΙΕΧΟΜΕΝΑ

### ΑΝΑΔΑΣΩΣΕΙΣ

### ΑΠΟΦΑΣΕΙΣ

- Κήρυξη ως αναδασωτέας εκτάσεως 316,5 τ.μ. στη θέση 19ο χιλιομ. Αθηνών Λαμίας του Δήμου Ν. Ερυθραίας του Νομού Αττικής. . . . . 1
- Κήρυξη ως αναδασωτέας εκτάσεως 2.695 τ.μ. στη θέση «Λούτσες» Κοινότητας Καλυβίων του Νομού Αττικής. . . . . 2

### ΑΠΑΛΛΟΤΡΙΩΣΕΙΣ

#### ΑΠΟΦΑΣΕΙΣ

- Καθορισμός ορίων Αιγιαλού και παραλίας στη θέση «Ροδινή Πατρών» κοινότητας Ζήριας Ν. Αχαΐας. . . . . 3

### ΠΟΛΕΟΔΟΜΙΑ

#### ΑΠΟΦΑΣΕΙΣ

- Αναστολή έκδοσης οικοδομικών αδειών και έναρξης οικοδ. εργασιών στην υπό Πολεοδομία περιοχή οικισμού Κόκκινου Πύργου Δήμου Τυμπακίου στους Κοινόχρηστους κοινωφελείς χώρους και πρασιές της Β' φάσης της Πολεοδομικής μελέτης (Αναδημοσίευση). . . . . 4

### ΑΝΑΔΑΣΩΣΕΙΣ

#### ΑΠΟΦΑΣΕΙΣ

- Αριθ. 112 (1)  
Κήρυξη ως αναδασωτέας εκτάσεως 316,5 τ.μ. στη θέση 19ο χιλιομ. Αθηνών Λαμίας του Δήμου Ν. Ερυθραίας του Νομού Αττικής.

Ο ΠΕΡ/ΚΟΣ Δ/ΝΤΗΣ Ν. ΑΝΑΤ. ΑΤΤΙΚΗΣ

Έχοντας υπόψη:

1. Τις διατάξεις του Ν. 3200/55 «περί Διοικητικής Αποκεντρώσεως», όπως αυτές τροποποιήθηκαν μεταγενέστερα με το Ν.Δ. 532/70.
2. Τις διατάξεις των νόμων 2218/94, 2240/94 (άρθρο 4) ΚΑΙ 2273/94 (παράγρ. 5 άρθρου 14) «Περί Νομαρχια-

κής Αυτοδιοίκησης.

3. Τις διατάξεις της παρ. 3 του άρθρου 117 του Συντάγματος της Χώρας.

4. Τις διατάξεις του Ν. 998/79 «περί προστασίας των Δασών και των Δασικών εν γένει εκτάσεων της Χώρας» και ειδικότερα:

- α) Του άρθρου 41 παρ. 1.
- β) Του άρθρου 38 παρ. 1

5. Τις διαταγές του Υπουργείου Γεωργίας:

α) 160417/1180/8.7.80 «περί οδηγιών για τις αναδασωτέες εκτάσεις.

β) 182447/3039/24.9.80.

6. Την αριθ. 7312/10.10.1994 πρόταση του Δασαρχείου Πεντέλης σχετικά με την κήρυξη ως αναδασωτέας, της αναφερομένης στο θέμα εκτάσεως, αποφασίζουμε:

Κηρύσσουμε αναδασωτέα ώστε να αποκλεισθεί η διάθεση της για άλλο προορισμό, τη δημόσια δασική έκταση εμβαδού τριακοσίων δέκα έξι και μισού (316,5) τετραγωνικών μέτρων στη θέση «19ο χιλιομ. Αθηνών - Λαμίας, Περιφέρειας Δήμου Ν. Ερυθραίας, με σκοπό τη διατήρηση του χαρακτήρα της δασικής εκτάσεως και την επαναδημιουργία της δασικής βλαστήσεως η οποία, αποτελούμενη από πουρνάρια και σχίνα και διάφορα τεχνητώς φυτευθέντα, από τη Δασική Υπηρεσία, δενδρύλλια, καταστράφηκε με παράνομη εκχέρωση (τμήμα Ε1), τοποθέτηση ψυγείου αυτοκινήτων διαστάσεων 6 μ x 2μ, εγκατάσταση εκατέρωθεν του ψυγείου, σιδηροκατασκευής διαστάσεως 6μ x 3 μ, με σκεπή από ελενίτ και τοποθέτηση στο τμήμα Ε2 τροχόσπιτου διαστάσεων 9μ x 3,5 μ. και προσδιορίζεται με τα στοιχεία Ε1 και Ε2 όπως φαίνονται στο συνημμένο διάγραμμα το οποίο αποτελεί αναπόσπαστο μέρος της αποφάσεως αυτής και έχει όρια:

Ανατολικά: Με δημόσια δασική έκταση.

Δυτικά: Με δημόσια δασική έκταση.

Βόρεια: Με δρόμο.

Νότια: Με δημόσια δασική έκταση.

Η απόφαση αυτή να δημοσιευθεί στην Εφημερίδα της Κυβερνήσεως.

Αγία Παρασκευή, 28 Φεβρουαρίου 1995

Ο Περ/κός Δ/ντής  
ΝΙΚ. ΠΕΡΚΙΖΑΣ



Αριθ. 3484/94

(2)

Κήρυξη ως αναδασωτέας εκτάσεως 2.695 τ.μ. στη θέση «Λούτσες» Κοινότητας Καλυβίων του Νομού Αττικής.

Ο ΠΕΡ/ΚΟΣ Δ/ΝΤΗΣ ΑΝΑΤΟΛΙΚΗΣ ΑΤΤΙΚΗΣ

Έχοντας υπόψη:

1. Τις διατάξεις του Ν. 3200/55 «περί Διοικητικής Αποκεντρώσεως», όπως αυτές τροποποιήθηκαν μεταγενέστερα με το Ν.Δ. 532/70.

2. Τις διατάξεις των νόμων 2218/94, 2240/94 (άρθρο 4) και 2273/94 (παράγρ. 5 άρθρου 14) «Περί Νομαρχιακής Αυτοδιοίκησης».

3. Τις διατάξεις της παρ. 3 του άρθρου 117 του Συντάγματος της Χώρας.

4. Τις διατάξεις του Ν. 998/79 «περί προστασίας των Δασών και των Δασικών εν γένει εκτάσεων της Χώρας» και ειδικότερα:

- α) Του άρθρου 41 παρ. 1.
- β) Του άρθρου 38 παρ. 1

5. Τις διαταγές του Υπουργείου Γεωργίας:

α) 160417/1180/8.7.80 «περί οδηγιών για τις αναδασωτέες εκτάσεις».

β) 182447/3039/24.9.80.

6. Την αριθ. 4401/29.9.1994 πρόταση του Δασαρχείου Πεντέλης σχετικά με την κήρυξη ως αναδασωτέας, της αναφερομένης στο θέμα εκτάσεως, αποφασίζουμε:

Κηρύσσουμε αναδασωτέα ώστε να αποκλεισθεί η διά-

θεσή της για άλλο προορισμό, τη δημόσια δασική έκταση εμβαδού δύο χιλιάδων εξακοσίων εννεήντα πέντε (2.695) τετραγωνικών μέτρων, στη θέση «Λούτσες» περιφέρειας Κοινότητας Καλυβίων Ν. Αττικής, με σκοπό τη διατήρηση του χαρακτήρα της δασικής εκτάσεως της οποίας η δασική βλάστηση αποτελούμενη από πουρνάρια και αγριελιές, καταστράφηκε κατά μήνα Φεβρουάριο 1993 έως Φεβρουάριο 1994 με παράνομη εκχέρωση, με παράνομη επιχωμάτωση και διαμόρφωση με μπόζα με την αυθαίρετη κατασκευή ποιμνιοστασίου από τοιμεντόλιθους και δύο (2) πρόχειρων ποιμνιοστασίων από συρματοπλεγμα και προσδιορίζεται από τα στοιχεία: Α - Β - Γ - Δ - Ε - Ζ - Η - Θ - Ι - Κ - Λ - Μ - Α, όπως φαίνονται στο συνημμένο διάγραμμα το οποίο αποτελεί αναπόσπαστο μέρος της αποφάσεως αυτής και έχει όρια:

Ανατολικά: Με δημόσια δασική έκταση.

Δυτικά: Με δημόσια δασική έκταση και αγροτικό δρόμο και ρέμμα.

Βόρεια: Με δημόσια δασική έκταση.

Νότια: Με δημόσια δασική έκταση και αγροτικό δρόμο και ρέμμα.

Η απόφαση αυτή να δημοσιευθεί στην Εφημερίδα της Κυβερνήσεως.

Αγία Παρασκευή, 28 Φεβρουαρίου 1995

Ο Περ/κός Δ/ντής  
ΝΙΚ. ΠΕΡΚΙΖΑΣ

ΤΟΠΟΓΡΑΦΙΚΟ ΔΙΑΓΡΑΜΜΑ

υπόβαθρου φύλλου χάρτου με υπ. αρ. 6462/5. Γ.Σ. κλίμακα 1:5000

Καταληφθείσης Δημόσιας Δασικής Εκτάσεως (ΑΒΓ...ΙΛΜΑ)

στη θέση "Λούτσες", περιοχής Κοινότη. Καλυβίων Αττικής  
από τον κ. Πέτρο Ιωάννου του Νικημάτσιο Καλυβίων Αττικής.

ΕΜΒΑΔΟ 2.695,00 ΤΕΤΡ. Μ.

Κλίμακα 1:1000

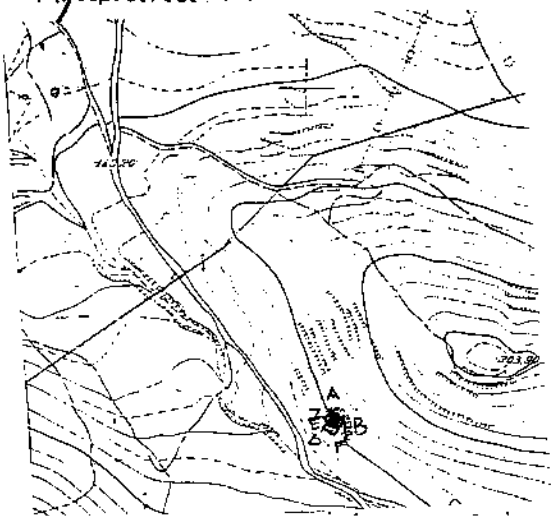

Για την αντανάξη  
Χρυσίου Αττικής

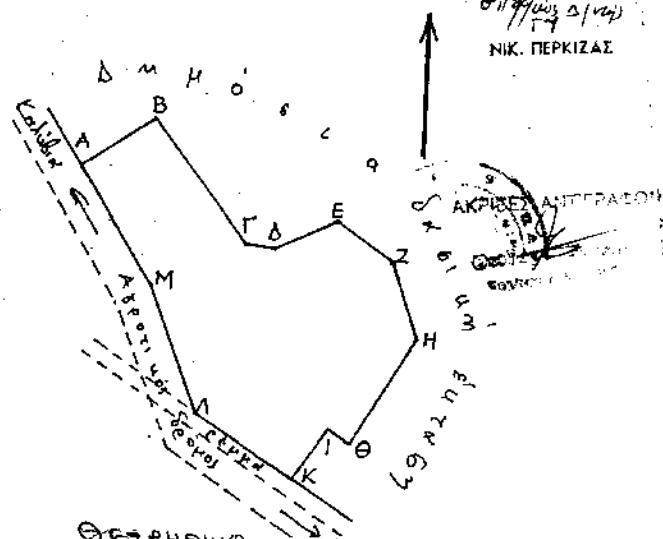

Προσέθηκε  
Λογίσια Δασικής  
Εκτάσεως  
Θεσπιάς

ΠΡΟΣΑΡΤΑΤΑΙ  
Επιστ. αριθ. 34 84/94  
απόφαση μας.  
28 2 1995  
Ο Περ/κός Δ/ντής  
ΝΙΚ. ΠΕΡΚΙΖΑΣ

ΑΚΡΙΒΕΣ ΑΝΤΙΓΡΑΦΗ

## ΑΠΑΛΛΟΤΡΙΩΣΕΙΣ

## ΑΠΟΦΑΣΕΙΣ

Αριθ. 889

(3)

Καθορισμός ορίων Αιγιαλού και παραλίας στη θέση «Ροδινή Πατρών» κοινότητας Ζήριας Ν. Αχαΐας.

## Ο ΠΕΡ/ΚΟΣ Δ/ΝΤΗΣ ΝΟΜΟΥ ΑΧΑΪΑΣ

Έχοντας υπόψη:

1. Τις διατάξεις των άρθρων 1 μέχρι και 7 του Α.Ν. 2344/1940 «περί αιγιαλού και παραλίας» όπως τροποποιήθηκαν και συμπληρώθηκαν με τις διατάξεις.

α) του άρθρου 13 του Ν. 1078/1980 και β) του άρθρου 23 του Ν. 1337/1983.

2. Τις διατάξεις της παρ. 9 του άρθρου 1 του κεφαλαίου β της 0208/181/26.4.82 (ΦΕΚ 214/26.4.82 τεύχος Β) κοινής απόφασης των Υπουργών Προεδρίας Κυβερνήσεως και Οικονομικών για αναμόρφωση Συλλογικών οργάνων Γνωμοδοτικής και αποφασιστικής αρμοδιότητας του Υπουργού Οικονομικών.

3. Την από 3.4.92 έκθεση της επιτροπής καθορισμού των ορίων του αιγιαλού και παραλίας στη θέση «Ροδινή Πατρών» κοινότητας Ζήριας Ν. Αχαΐας και το από το Σεπτέμβριο του 1991 τοπογραφικό διάγραμμα που συντάχθηκε από τον πολιτικό Μηχανικό Παναγιώτη Λαμπρόπουλο σε πινακίδα με κλίμακα 1:500 και θεωρήθηκε στις 1.10.1991 από τον Δ/ντή της Δ.Τ.Υ. Ν. Αχαΐας Παναγιώτη Σπηλιωτόπουλο και που συνοδεύει την έκθεση της προαναφερόμενης επιτροπής.

4. Την σύμφωνη γνώμη του Γ.Ε.Ν. που διατυπώθηκε στο υπ' αρ. Φ. 544.5/172/92 Σχ. 347/11.3.92/Δ/νση Α2/τμήμα ΙΒ έγγραφό του.

5. Τις διατάξεις του άρθρου 1 παρ. 1 του Ν. 3200/1955 (ΦΕΚ 97/Α/1955) περί διοικητικής αποκεντρώσεως σε συνδυασμό με τις διατάξεις του από 28.6.1955 β.Δ/τος περί εξαιρέσεως από την κατά το άρθρο 1 παρ. 1 του Ν. 3200/1955 αρμοδιότητας Νομαρχών, αντικειμένων τινών αρμοδιότητας του Υπουργού Οικονομικών, του β.Δ/τος 704/1970 και το άρθρο 1 παρ. δ του Π.Δ/τος 71/25.2.84 σχετικά με την μεταβίβαση αρμοδιοτήτων του Υπουργού Οικονομικών στους Νομάρχες και τις περιφερειακές αρχές διανομαρχιακού επιπέδου, αποφασίζουμε:

1. Επικυρώνουμε την από 3.4.1992 έκθεση της επιτροπής καθορισμού ορίων αιγιαλού και παραλίας καθώς και το από τον Σεπτέμβριο του 1991 τοπογραφικό διάγραμμα που το συνοδεύει, το οποίο συντάχθηκε από τον πολιτικό Μηχανικό Παναγιώτη Λαμπρόπουλο και θεωρήθηκε στις 1.10.91 από τον Δ/ντή της Δ.Τ.Υ. Ν. Αχαΐας Παναγιώτη Σπηλιωτόπουλο, επί του οποίου η πιο πάνω επιτροπή με κόκκινη γραμμή καθόρισε τα όρια του αιγιαλού και με κίτρινη γραμμή τα όρια της παραλίας στη θέση «Ροδινή Πατρών» κοινότητας Ζήριας Ν. Αχαΐας.

2. Η παρούσα απόφαση μαζί με την έκθεση και το τοπογραφικό διάγραμμα που προαναφέραμε να δημοσιευτούν στην εφημερίδα της Κυβερνήσεως σύμφωνα με τις διατάξεις του άρθρου 13 του Ν. 1078/1980.

Πάτρα, 13 Απριλίου 1995

Ο Περιφερειακός Διευθυντής  
ΒΑΣ. ΜΑΝΩΛΟΠΟΥΛΟΣ

## ΕΚΘΕΣΗ

Της επιτροπής καθορισμού των ορίων του αιγιαλού και της παραλίας σύμφωνα με τις διατάξεις του άρθρου 74 του Π.Δ. 636/77.

Καθορισμός για πρώτη φορά των ορίων αιγιαλού - παραλίας στην περιοχή της κοινότητας Ροδινή Πατρών.

Πάτρα την 3.4.92 οι υπογεγραμμένοι:

1. Καραβούλας Βασίλειος, φοροτεχνικός υπάλληλος της Κτηματικής υπηρεσίας Ν. Αχαΐας, νομίμως αναπληρών τον κωλυόμενο προϊστάμενο της Κτηματικής Υπηρεσίας, ως Πρόεδρος.

2. Μάραντος Παναγιώτης, Τοπογράφος Μηχανικός της Δ/νσης Τεχνικών Υπηρεσιών Ν. Αχαΐας, νομίμως αναπληρών τον κωλυόμενο Δ/ντή της Δ/νσης Τεχνικών Ν. Αχαΐας και

3. Λιούρδης Απόστολος Υποπλοίαρχος του Λ.Σ. νομίμως αναπληρών τον κωλυόμενο Λιμενάρχη Αιγίου που αποτελούν την επιτροπή καθορισμού των ορίων αιγιαλού - παραλίας δυνάμει του άρθρου 74 του Π.Δ/τος 636/1977 και μετά από εντολή του Προέδρου της (1960/11.10.91) μεταβήκαμε επί τόπου στην προαναφερόμενη περιοχή την 21.10.1991 και αφού λάβαμε υπόψη:

1. Το τοπογραφικό και υψομετρικό διάγραμμα που συντάχθηκε τον Σεπτέμβριο του 1991 από τον Πολιτικό Μηχανικό Παναγιώτη Λαμπρόπουλο σε πινακίδα με κλίμακα 1:500, ελέγχθηκε την 1.1.1991 από τον υπάλληλο της Δ.Τ.Υ. Ν. Αχαΐας Παναγιώτη Μάραντο Τοπογράφο Μηχανικό και θεωρήθηκε την 1.10.1991 από τον Προϊστάμενο της Δ.Τ.Υ. Ν. Αχαΐας, όπως ορίζει το άρθρο 20 του Ν. 719/1977.

2. Τις διατάξεις του Α.Ν. 2344/1940 όπως τροποποιήθηκε και συμπληρώθηκε μεταγενέστερα ως και τη σχετική Δικαστηριακή και Διοικητική νομολογία.

3. Την αντίληψη που σχηματίστηκε από την επιτόπια επίσκεψη για το πλάτος της βρεχόμενης ζώνης της ξηράς και των άλλων συναφών στοιχείων, δηλ. την μορφολογία της περιοχής, την κατάσταση της ακτής, την κατάσταση του θαλασσιού χώρου, τις καιρικές συνθήκες που επικρατούν στην περιοχή κ.α.

4. Τις διορθώσεις που υπέδειξε το ΓΕΝ με το υπ' αριθμ. 544.5/172/11.3.1992 έγγραφό του.

5. Το πλήθος των κορυφών της οριογραμμής του αιγιαλού αρχομένων από το 1 έως και το 18.

6. Το πλήθος των κορυφών της οριογραμμής της παραλίας αρχομένων από το 1' έως και το 18'.

Καθορίζουμε στο παραπάνω τοπογραφικό διάγραμμα:

α) Την οριογραμμή του αιγιαλού με κόκκινη συνεχή πολυγωνική γραμμή 1, 2, ... 18 της οποίας οι κορυφές έχουν εξασφαλισθεί με συντεταγμένες ανεξαρτήτου δικτύου.

β) Την οριογραμμή της παραλίας με κίτρινη συνεχή πολυγωνική γραμμή 1', 2' ... 18' η οποία χαράχτηκε σε απόσταση 10 μέτρων και είναι παράλληλη προς την οριογραμμή του αιγιαλού, οι δε κορυφές της έχουν ομοίως εξασφαλισθεί με συντεταγμένες ανεξαρτήτου δικτύου.

Η επιτροπή δεν διεπίστωσε την ύπαρξη παλαιού αιγιαλού.

Καθορίζεται ζώνη παραλίας επειδή δεν εξυπηρετούνται οι σκοποί της παρ. 1 άρθρ. 7 του Α.Ν 2344/40.

Η Επιτροπή

Ο Πρόεδρος  
ΒΑΣΙΛΕΙΟΣ ΚΑΡΑΣΟΥΛΑΣ

Τα Μέλη  
Γ. ΜΑΡΑΝΤΟΣ  
Α. ΛΙΟΥΡΔΗΣ



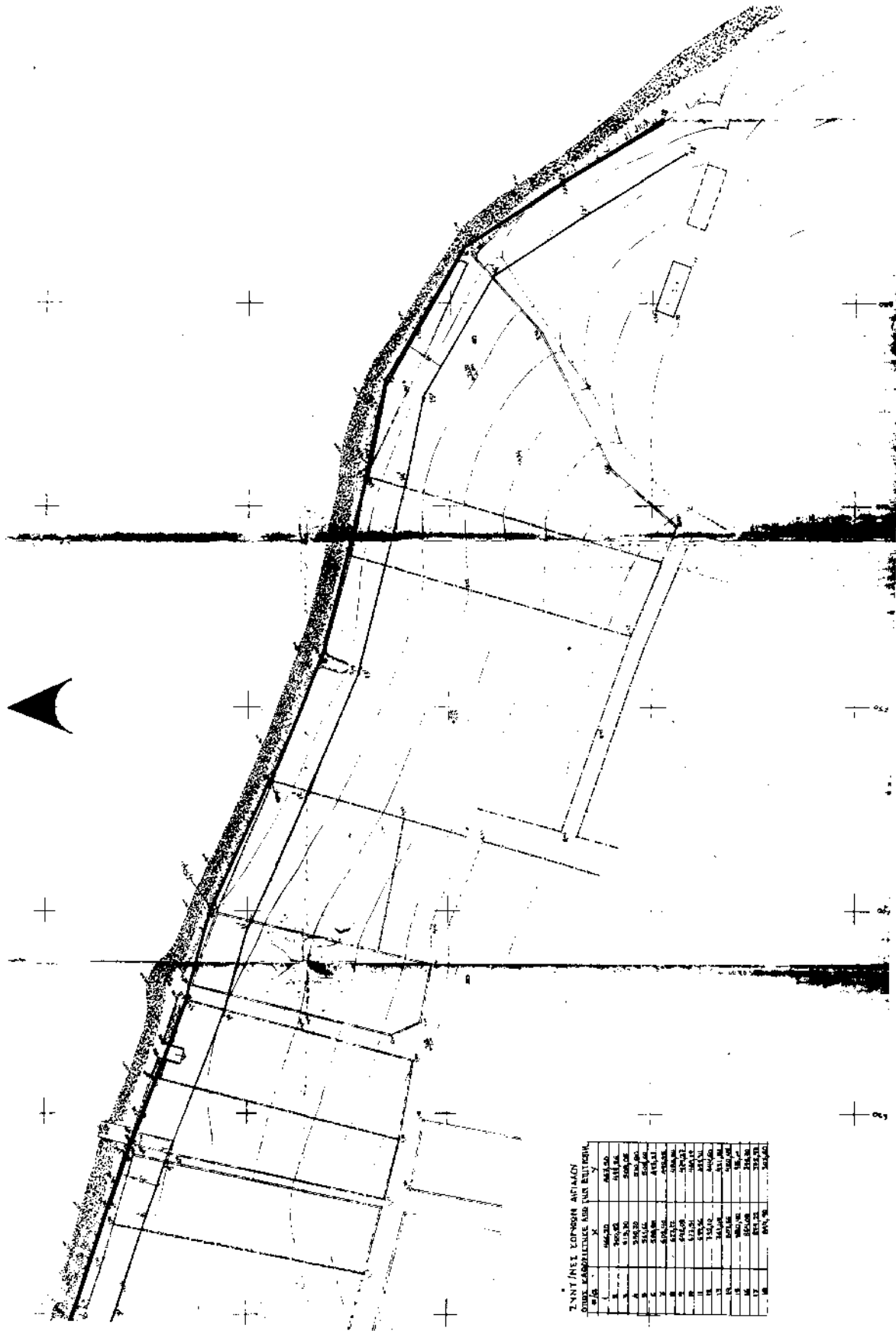

ΤΙΜΕΣ ΠΡΟΣΤΑΣΙΑΣ ΑΝΤΙΣΤΑΣΕΩΣ ΚΑΙ ΤΩΝ ΕΠΙΣΤΡΟΦΩΝ

| Α/Α | Χ      | Υ      |
|-----|--------|--------|
| 1   | 100,00 | 100,00 |
| 2   | 100,00 | 100,00 |
| 3   | 100,00 | 100,00 |
| 4   | 100,00 | 100,00 |
| 5   | 100,00 | 100,00 |
| 6   | 100,00 | 100,00 |
| 7   | 100,00 | 100,00 |
| 8   | 100,00 | 100,00 |
| 9   | 100,00 | 100,00 |
| 10  | 100,00 | 100,00 |
| 11  | 100,00 | 100,00 |
| 12  | 100,00 | 100,00 |
| 13  | 100,00 | 100,00 |
| 14  | 100,00 | 100,00 |
| 15  | 100,00 | 100,00 |
| 16  | 100,00 | 100,00 |
| 17  | 100,00 | 100,00 |
| 18  | 100,00 | 100,00 |

**ΠΟΛΕΟΔΟΜΙΑ****ΑΠΟΦΑΣΕΙΣ**

Αριθ. 2139/871 - 872 - 873 - 874 - 875 (4)

Αναστολή έκδοσης οικοδομικών αδειών και έναρξης οικοδ. εργασιών στην υπό Πολεοδόμηση περιοχή οικισμού Κόκκινου Πύργου Δήμου Τυμπακίου στους Κοινόχρηστους κοινωφελείς χώρους και πρασιές της Β' φάσης της Πολεοδομικής μελέτης (Αναδημοσίευση).

\* Αναδημοσιεύεται, επειδή δημοσιεύτηκε εσφαλμένα στο Φεκ 212/6.4.95 (τ.Δ').

**Ο ΠΕΡ/ΚΟΣ Δ/ΝΤΗΣ Ν. ΗΡΑΚΛΕΙΟΥ**

Έχοντας υπόψη:

1. Τις διατάξεις του από 17.7.23 Ν.Δ/τος όπως μεταγενέστερα τροποποιήθηκε και συμπληρώθηκαν και ειδικότερα το άρθρο 8.
2. Τις διατάξεις του Α.Ν. 314/68 ΦΕΚ Δ7/Α όπως μεταγενέστερα τροποποιήθηκαν και συμπληρώθηκαν με το υπ' αρ. 1577/80 ΦΕΚ 210/Α.
3. Τις διατάξεις του υπ' αρ. 183/86 Π.Δ/τος ΦΕΚ 70Α και ειδικότερα το άρθρο 1 παρ. γ.
4. Τις διατάξεις του Νόμου 3200/13.12.55 και ειδικότερα το άρθρο 37 αυτού.
5. Τις διατάξεις της με αρ. 34344/5514/29.4.86 εγκ. του ΥΠΕΧΩΔΕ (εγκ. 102/86).
6. Την από 31.7.92 υπογραφείσα σύμβαση μεταξύ μελετητών Α. Χουρδάκη και Μανόλη Τζανάκη και του Νομάρχη Ηρακλείου για εκπόνηση της Πολεοδομικής μελέτης οικισμού Κόκκινου Πύργου και την από 14.12.94 υποβολή της Πολεοδομικής μελέτης του οικισμού.
7. Την από 15.9.93 αίτηση του μελετητή να γίνει αναστολή έκδοσης οικοδομικών αδειών στον οικισμό προκειμένου να είναι δυνατή η εφαρμογή του σχεδίου.
8. Την 128/93 απόφαση του Κοινοτικού Συμβουλίου το οποίο δεν εγκρίνει την άμεση αναστολή οικοδομικών αδειών και εκτέλεσης οικοδομικών εργασιών σε χώρους

που προβλέπονται από την Πολεοδομική μελέτη σαν κοινωφελείς κοινόχρηστοι ή πρασιές.

9. Την από 14.4.94 γνωμοδότηση του ΣΚΟΠ συμφωνεί με την αναστολή έκδοσης οικοδομικών αδειών και έναρξης οικοδομικών εργασιών για τις άδειες για τις οποίες δεν έχει ολοκληρωθεί η θεμελίωση σε όλους τους προτεινόμενους κοινόχρηστους κοινωφελείς χώρους και πρασιές που προβλέπονται στη Β' φάση της Πολεοδομικής μελέτης Πολεοδόμηση επέκτασης του οικισμού Κόκκινου Πύργου, επειδή:

Είναι απαραίτητη η διαφύλαξη των κοινόχρηστων κοινωφελών χώρων και πρασιών της πρότασης Πολεοδόμησης επέκτασης του Οικισμού Κόκκινου Πύργου (Β' φάσης μελέτης) πριν την ανάρτηση της μελέτης προκειμένου να είναι δυνατή η εφαρμογή της, αποφασίζουμε:

Την αναστολή έκδοσης οικοδομικών αδειών και έναρξης οικοδομικών εργασιών για τις οικοδομές όπου κατόπιν οικοδομικής αδειάς δεν έχει ολοκληρωθεί η θεμελίωση, σε όλους τους προτεινόμενους κοινόχρηστους κοινωφελείς χώρους και πρασιές της υποβληθείσας στις 14.12.94 Β' φάσης Πολεοδομικής μελέτης οικισμού Κόκκινου Πύργου για ένα έτος από την ημερομηνία έναρξης της. Η παρούσα θα αναρτηθεί στο ΤΠ και ΠΕ Ν. Ηρακλείου στο Πολεοδομικό Γραφείο Μοιρών και στο Δήμο Τυμπακίου για 30 ημέρες, και θα δημοσιευθεί σε περίληψη σε μία τοπική Εφημερίδα.

Η ισχύς της παρούσας άρχεται από την δημοσίευσή της στον τοπικό τόπο και την καταχώρησή της στο βιβλίο των κανονιστικών πράξεων της Νομαρχίας. Από τις διατάξεις της παρούσας δεν προκαλείται δαπάνη στο Δημόσιο ούτε στον προϋπολογισμό του οικείου ΟΤΑ.

Η απόφαση αυτή να δημοσιευθεί στην Εφημερίδα της Κυβερνήσεως.

Ηράκλειο, 15 Μαρτίου 1995

Ο Περιφερειακός Διευθυντής  
ΜΑΝΩΛΗΣ ΟΘΩΝΑΣ

**ΕΘΝΙΚΟ ΤΥΠΟΓΡΑΦΕΙΟ**

Εκδίδει την ΕΦΗΜΕΡΙΔΑ ΤΗΣ ΚΥΒΕΡΝΗΣΕΩΣ από το 1833

|                             |   |
|-----------------------------|---|
| Διεύθυνση : Καποδιστρίου 34 | Οι Υπηρεσίες του ΕΘΝΙΚΟΥ ΤΥΠΟΓΡΑΦΕΙΟΥ       |
| Ταχ. Κώδικας : 104 32       | Λειτουργούν καθημερινά από 8.00' έως 13.00' |
| TELEX : 22.3211 ΥΡΕΤ GR     |   |
| FAX : 5234312               |   |

**ΧΡΗΣΙΜΕΣ ΠΛΗΡΟΦΟΡΙΕΣ**

- \* Πώληση ΦΕΚ όλων των Τευχών Σολωμού 51 τηλ.: 52.39.762
  - \* ΒΙΒΛΙΟΘΗΚΗ: Σολωμού 51 τηλ.: 52.48.188
  - \* Για φωτοαντίγραφα παλαιών τευχών στην οδό Σολωμού 51 τηλ.: 52.48.141
  - \* Τμήμα πληροφόρησης: Για τα δημοσιεύματα των ΦΕΚ Σολωμού 51 τηλ.: 52.25.713 - 52.49.547
- \* Οδηγίες για δημοσιεύματα Ανωνύμων Εταιρειών και ΕΠΕ τηλ.: 52.48.785
  - Πληροφορίες για δημοσιεύματα Ανωνύμων Εταιρειών και ΕΠΕ τηλ.: 52.25.761
- \* Αποστολή ΦΕΚ στην επαρχία με καταβολή της αξίας του δια μέσου Δημοσίου Ταμείου Για πληροφορίες: τηλ.: 52.48.320

**Τιμές κατά τεύχος της ΕΦΗΜΕΡΙΔΑΣ ΤΗΣ ΚΥΒΕΡΝΗΣΕΩΣ:**

Κάθε τεύχος μέχρι 8 σελίδες δρχ. 100. Από 9 σελίδες μέχρι 16 δρχ. 150, από 17 έως 24 δρχ. 200  
Από 25 σελίδες και πάνω η τιμή πώλησης κάθε φύλλου (8σέλιδου ή μέρους αυτού) αυξάνεται κατά 50 δρχ.

Μπορείτε να γίνετε συνδρομητής για όποιο τεύχος θέλετε. Θα σας αποστέλλεται με το Ταχυδρομείο.

**ΕΤΗΣΙΕΣ ΣΥΝΔΡΟΜΕΣ**

Κωδικός αριθ. κατάθεσης στο Δημόσιο Ταμείο 2531

Κωδικός αριθ. κατάθεσης στο Δημόσιο Ταμείο 3512

Η ετήσια συνδρομή είναι:

| Κωδικός αριθ. κατάθεσης στο Δημόσιο Ταμείο 2531 |             | Κωδικός αριθ. κατάθεσης στο Δημόσιο Ταμείο 3512 |  |
|---|-------------|---|--|
| Η ετήσια συνδρομή είναι:                        |             |   |  |
| α) Για το Τεύχος Α'                             | Δρχ. 20.000 | Δρχ. 1.000                                      |  |
| β) » » » Β'                                     | » 40.000    | » 2.000   |  |
| γ) » » » Γ'                                     | » 10.000    | » 500   |  |
| δ) » » » Δ'                                     | » 40.000    | » 2.000   |  |
| ε) » » » Αναπτυξιακών Πράξεων                   | » 25.000    | » 1.250   |  |
| στ) » » » Ν.Π.Δ.Δ.                              | » 10.000    | » 500   |  |
| ζ) » » » ΠΑΡΑΡΤΗΜΑ                              | » 5.000     | » 250   |  |
| η) » » » Δελτ. Εμπ. & Βιομ. Ιδ.                 | » 10.000    | » 500   |  |
| θ) » » » Αν. Ειδικού Δικαστηρίου                | » 3.000     | » 150   |  |
| ι) » » » Α.Ε. & Ε.Π.Ε.                          | » 210.000   | » 10.500  |  |
| ια) Για όλα τα Τεύχη εκτός ΤΑΕ-ΕΠΕ              | » 110.000   | » 5.500   |  |

Πληροφορίες: τηλ. 52.48.320