



02005621107960012



6051

ΕΦΗΜΕΡΙΣ ΤΗΣ ΚΥΒΕΡΝΗΣΕΩΣ

ΤΗΣ ΕΛΛΗΝΙΚΗΣ ΔΗΜΟΚΡΑΤΙΑΣ

ΤΕΥΧΟΣ ΔΕΥΤΕΡΟ

Αρ. Φύλλου 562

11 Ιουλίου 1996

ΠΕΡΙΕΧΟΜΕΝΑ

ΥΠΟΥΡΓΙΚΕΣ ΑΠΟΦΑΣΕΙΣ ΚΑΙ ΕΓΚΡΙΣΕΙΣ

Καθορισμός ζώνης Α' Προστασίας αρχαιολογικού χώρου Ορτού Άνω Καστριτσίου Πατρών – χρήσεις γης ζώνης α' – Οριοθέτηση Ζώνης Β'	1
Καθορισμός ζώνης Α' Προστασίας αρχαιολογικού χώρου Πέτασου Μύρινας Λήμνου	2
Θεσμοθέτηση Ζώνης Α απολύτου προστασίας, αδόμητης, στη χερσόνησο «Οξυγόνο» ή «Καραβάκι» Λαυρίου	3
Θεσμοθέτηση Ζωνών Α απολύτου προστασίας, αδομητών, α) στην Πουνταζέζα Λαυρίου και β) στο λοφίσκο βόρεια του Λιμανιού Πασά Λαυρίου	4
Καθορισμός ζώνης Α' Προστασίας αρχαιολογικού χώρου Λόφου Κάστρου Μύρινας Λήμνου	5
Χορήγηση άδειας ίδρυσης και λειτουργίας Ανώτερης Σχολής Χορού	6

ΥΠΟΥΡΓΙΚΕΣ ΑΠΟΦΑΣΕΙΣ & ΕΓΚΡΙΣΕΙΣ

Αριθ. ΥΠΠΟ/ΑΡΧ/Α1/Φ06/22054/1045 (1)
Καθορισμός ζώνης Α' Προστασίας αρχαιολογικού χώρου Ορτού Άνω Καστριτσίου Πατρών – χρήσεις γης ζώνης α' – Οριοθέτηση Ζώνης Β'.

Ο ΥΠΟΥΡΓΟΣ ΠΟΛΙΤΙΣΜΟΥ

Έχοντας υπόψη:

1. Τις διατάξεις του Ν. 1558/85 (ΦΕΚ 137/Α/26.7.85) «Κυβέρνηση και Κυβερνητικά Όργανα».
2. Την ΥΠΠΟ/ΓΝΟΣ 49610/28.11.90 (ΦΕΚ 743/Β/29.11.90) «Εξαιρέση από τον περιορισμό των τριών υπογραφών».
3. Την ΥΠΠΟ/ΓΝΟΣ/11536/10.3.92 (ΦΕΚ 210/Β/24.3.92) «Παράλληλη άσκηση αρμοδιοτήτων από τον Υπουργό Πολιτισμού και τους Προϊσταμένους Υπηρεσιών του ίδιου Υπουργείου».
4. Τις διατάξεις του Κ.Ν. 5351/31 «Περί Αρχαιοτήτων».
5. Το Ν. 1892/90/ΦΕΚ 101/Α/31.7.90 Κεφ. ΙΔ' άρθ. 91 «Ρυθμίσεις αρμοδιότητας Υπουργείου Πολιτισμού».
6. Τις διατάξεις του Ν. 1127/Β/ΦΕΚ 32/Α'/81 «Περί Κυρώσεως της εις Λονδίνο, την 6η Μαΐου 1969 υπογρα-

φεισης Ευρωπαϊκής Συμβάσεως για την προστασία της αρχαιολογικής κληρονομιάς».

7. Την ομόφωνη γνωμοδότηση του Κεντρικού Αρχαιολογικού Συμβουλίου, όπως διατυπώθηκε στην αρ. 12/26.3.96 συνεδρία του, αποφασίζουμε:

Για την αποτελεσματικότερη προστασία και ανάδειξη του αρχαιολογικού χώρου των λειψάνων του μυκηναϊκού οικισμού με Ακρόπολη Μ. Ελλαδικών Χρόνων (ΦΕΚ 632/τ.Β'/18.7.95) που σώζεται στο όρος Όρτος Άνω Καστριτσίου Πατρών, στα δυτικά της Κοινότητας Άνω Καστριτσίου:

Α. Καθορίζουμε ζώνη Α, Απολύτου Προστασίας, αδόμητη, την περιοχή που καταλαμβάνει το πλάτωμα της κορυφής του λόφου και τα Νότια πρανή, και ορίζεται με τα σημεία Α-Β-Γ-Δ-Ε-ΖΗΘ, Α στο συνημμένο απόσπασμα Φ.Χ.Γ.Υ.Σ. 1:5000.

Τα σημεία αντιστοιχούν στον ακόλουθο πίνακα συντεταγμένων:

ΠΙΝΑΚΑΣ ΣΥΝΤΕΤΑΓΜΕΝΩΝ

Σημεία	ΖΩΝΗ Α	
	Χ	Ψ
Α	- 14625	3072
Β	- 14510	3070
Γ	- 14435	3045
Δ	- 14440	2975
Ε	- 14543	2970
Ζ	- 14560	2945
Η	- 14663	2965
Θ	- 14675	3000

(Αρ. φύλλου ΓΥΣ:6225² και 6225⁴
Κέντρο Φ.Χ. 1:100.000

Χρήσεις γης στη Ζώνη Α': Στη ζώνη αυτή επιτρέπεται η γεωργική καλλιέργεια ύστερα από σχετική άδεια της Στ' Εφορείας Αρχ/των Πατρών.

Β. Οριοθετούμε ζώνη Β' Προστασίας δομήσιμη με όρους και περιορισμούς δόμησης στην περιοχή που περιλαμβάνει τα πρανή του υψώματος Ορτού, περιβάλλει τη

ζώνη Α' και ορίζεται από τα σημεία 1, 2, 3, 4, 5, 6, 7-1, που αντιστοιχούν στον ακόλουθο πίνακα συντεταγμένων (βλ. απόσπασμα Φ.Χ.Γ.Υ.Σ. 1:5.000):

Σημεία (Φ 38° 15' λ = - 1° 45')	ΖΩΝΗ Β	
	Χ	Ψ
1	- 14895	2588
2	- 14060	2965
3	- 13940	3170
4	- 14240	3425
5	- 14305	3405
6	- 14895	3290
7	- 15215	2805

Οι όροι δόμησης και οι περιορισμοί της ζώνης Β' Προστασίας θα διατυπωθούν σε χωριστή υπουργική απόφαση που ακολουθεί τη δημοσίευση του παρόντος και η οποία θ' αποσταλεί στο ΥΠΕΧΩΔΕ για να προωθηθεί η έκδοση σχετικού Προεδρικού Διατάγματος.

Από τις διατάξεις της παρούσας απόφασης δεν προκαλείται δαπάνη σε βάρος του Κρατικού Προϋπολογισμού.

Η απόφαση αυτή να δημοσιευθεί στην Εφημερίδα της Κυβερνήσεως.

Αθήνα, 7 Μαΐου 1996

Ο ΥΠΟΥΡΓΟΣ

ΣΤΑΥΡΟΣ ΜΠΕΝΟΣ

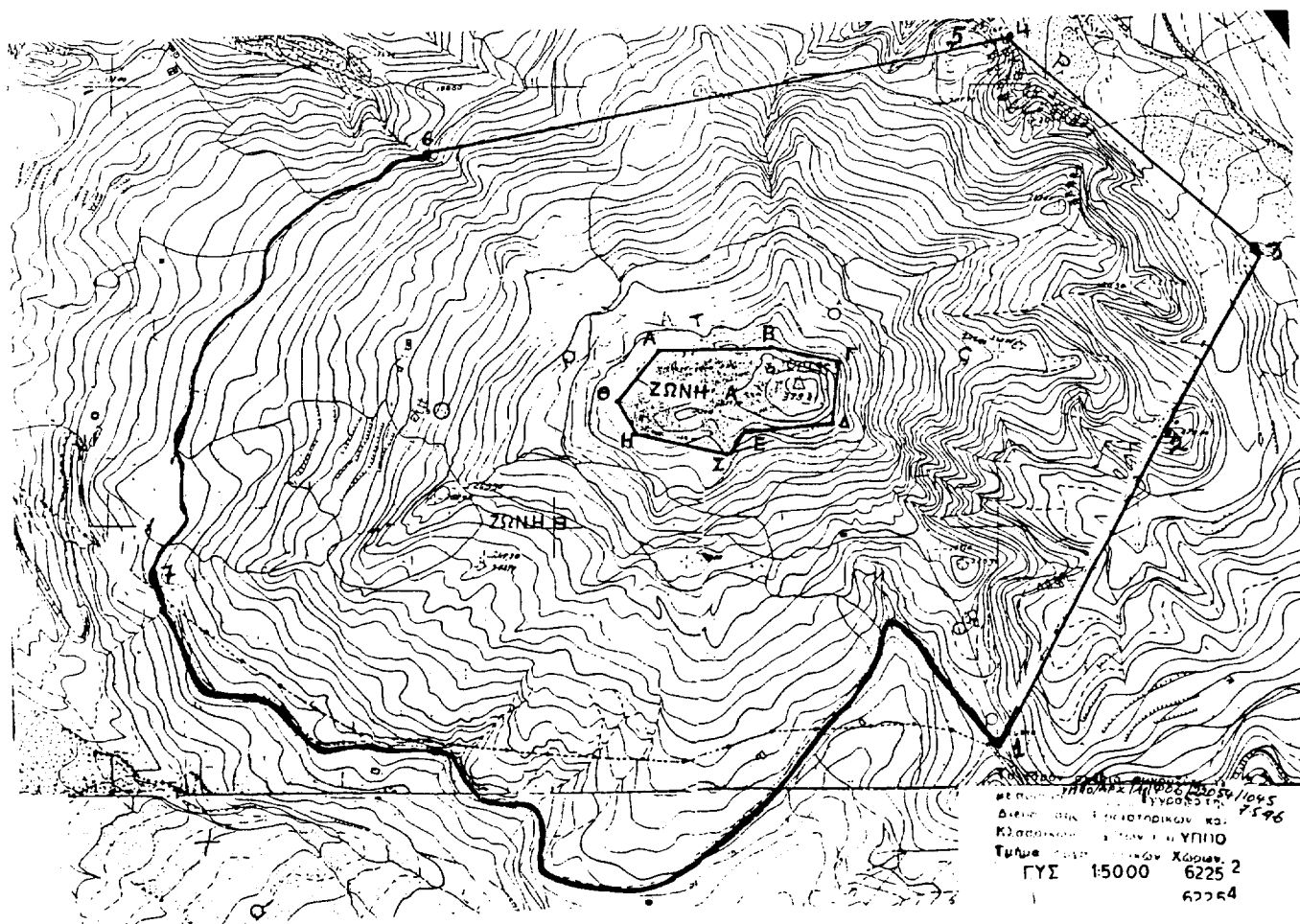

Αριθ. ΥΠΠΟ/ΑΡΧ/Α1/Φ20/63792/3549π.ε. (2)
Καθορισμός ζώνης Α' Προστασίας αρχαιολογικού χώρου
Πέτασου Μύρινας Λήμνου.

Ο ΥΠΟΥΡΓΟΣ ΠΟΛΙΤΙΣΜΟΥ

Έχοντας υπόψη:

1. Τις διατάξεις του Ν. 1558/85 (ΦΕΚ 137/Α/26.7.85) «Κυβέρνηση και Κυβερνητικά Όργανα».

2. Την ΥΠΠΟ/ΓΝΟΣ 49610/28.11.90 (ΦΕΚ 743/Β/29.11.90) «Εξαιρέση από τον περιορισμό των τριών υπογραφών».

3. Την ΥΠΠΟ/ΓΝΟΣ/11536/10.3.92 (ΦΕΚ 210/Β/24.3.92) «Παράλληλη άσκηση αρμοδιοτήτων από τον Υπουργό Πολιτισμού και τους Προϊσταμένους Υπηρεσιών του ίδιου Υπουργείου».

4. Τις διατάξεις του Κ.Ν. 5351/31 «Περί Αρχαιοτήτων».

5. Τις διατάξεις του Ν. 1127/81/ΦΕΚ 32/Α/81 «Περί Κυρώσεως της εις Λονδίον, την 6η Μαΐου 1969 υπογραφείσης Ευρωπαϊκής Συμβάσεως για την προστασία της αρχαιολογικής κληρονομιάς».

7. Την ομόφωνη γνωμοδότηση του Κεντρικού Αρχαιολογικού Συμβουλίου, όπως διατυπώθηκε στην αρ. 12/26.3.96 πράξη του, αποφασίζουμε:

Για λόγους αμεσότερης προστασίας του αρχαιολογικού χώρου του λόφου Πέτασου Μύρινας Λήμνου, που συμπεριλαμβάνεται εντός του κηρυγμένου αρχαιολογικού χώρου Μύρινας - Κάσπακα - Αυλώνα - Πέτασου - Θάνους Ανδρωνίου - Πλατέως Λήμνου με την Υ.Α. αρ. ΥΠΠΟ/ΑΡΧ/Α1/Φ43/60973/3093/12.12.92 ΦΕΚ 25/Β/27.1.93 και όπου σώζονται διάσπαρτα ορατά οικοδομικά λείψανα, αρχαϊκών, ελληνιστικών και ρωμαϊκά χρόνων:

Καθορίζουμε αδόμητη ζώνη Α', Απολύτου Προστασίας, την περιοχή που ορίζεται από τα σημεία 1, 2, 3, 4, 5, 6, 7, 8, 9 - ακτογραμμή - 1, τα οποία αντιστοιχούν στον ακό-

λουθο πίνακα συντεταγμένων και στην περιγραφή των φυσικών ορίων που συμπεριλαμβάνεται σ' αυτόν:

Σημεία	Χ	Ψ	Περιγραφή
1.	7840	15240	επί της ακτογραμμής
2.	7955	15925	επί της παραλίας
3.	8165	15705	επί της οδού Μύρινας - Κάσπακα
4.	8125	15635	συμβολή των οδών Μύρινας - Κάσπακα και οδού προς το λιμάνι του Πέτασου
5.	8030	15710	επί του δρόμου προς το λιμάνι του Πέτασου
6.	7725	15591	»
7.	7725	15375	»
8.	7820	15360	επί της υψομετρικής καμπύλης των 4 μ.
9.	7860	15260	» Η 8-9 ταυτίζεται με την υψομετρική καμπύλη των 4 μ.

Η περιοχή της ζώνης Α' οριοθετείται στο επισυναπτόμενο στο παρόν απόσπασμα Φ.Χ.Γ.Υ.Σ. 1:5000.

Εντός της ζώνης Α' απαγορεύεται οποιαδήποτε δόμηση ή κατασκευή για την οποία απαιτείται ή δεν απαιτείται άδεια της αρμόδιας πολεοδομικής αρχής.

Θα επιτρέπεται μόνο η υφιστάμενη κτηνοτροφική χρήση, η οποία είναι η βοσκή μικρών ζώων. Θα απαγορεύεται η κατασκευή ποιμνιστασίων.

Οι ως άνω δραστηριότητες θα επιτρέπονται, μόνον εφόσον έχουν την προηγούμενη έγκριση και την επίβλεψη της αρμόδιας Εφορείας Προϊστορικών και Κλασικών Αρχαιοτήτων Μυτιλήνης.

Από τις διατάξεις της παρούσας απόφασης δεν προκαλείται δαπάνη σε βάρος του κρατικού προϋπολογισμού.

Η απόφαση αυτή να δημοσιευθεί στην Εφημερίδα της Κυβερνήσεως.

Αθήνα, 14 Μαΐου 1996

Ο ΥΠΟΥΡΓΟΣ
ΣΤΑΥΡΟΣ ΜΠΕΝΟΣ

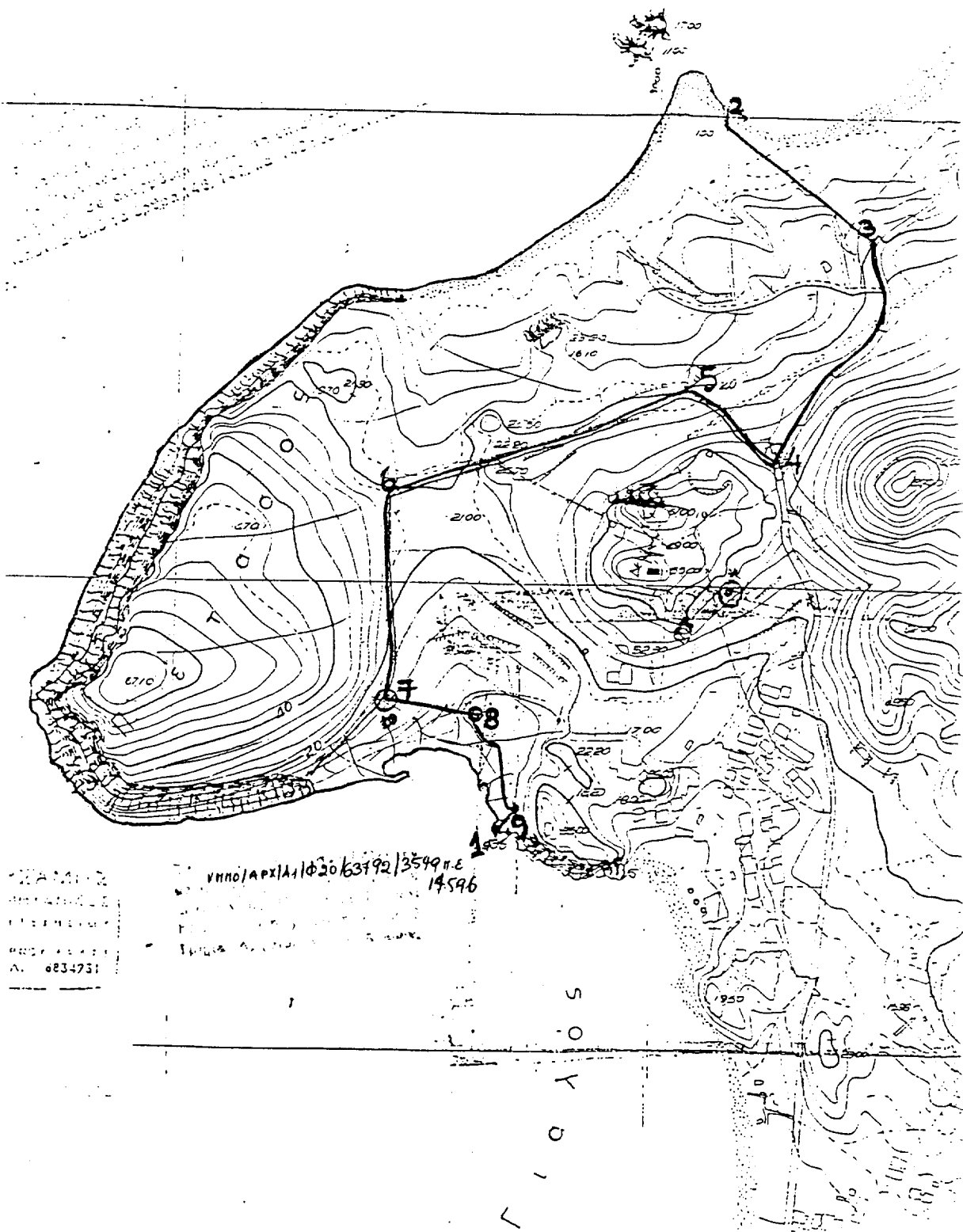

ΥΠΟΥΡΓΕΙΟ ΓΕΩΡΓΙΑΣ ΚΑΙ ΞΕΝΟΔΟΤΕΙΑΣ
Λ. 6834731

ΥΠΟΥΡΓΕΙΟ ΓΕΩΡΓΙΑΣ ΚΑΙ ΞΕΝΟΔΟΤΕΙΑΣ
Λ. 6834731

ΣΟΛΟΣ

Αριθ. ΥΠΠΟ/ΑΡΧ/Α1/Φ02/22052/1047 (3)
 Θεομοθέτηση Ζώνης Α απολύτου προστασίας, αδόμητης,
 στη χερσόνησο «Οξυγόνο» ή «Καραβάκι» Λαυρίου.

Ο ΥΠΟΥΡΓΟΣ ΠΟΛΙΤΙΣΜΟΥ

Έχοντας υπόψη:

1) Τις διατάξεις του Ν. 1558/85 (ΦΕΚ 137/Α/26.7.85) «Κυβέρνηση και Κυβερνητικά Όργανα».

2) Την ΥΠΠΟ/ΓΝΟΣ/49610/28.11.90 (ΦΕΚ 743/Β/29.11.90) «Εξαιρέση από τον περιορισμό των τριών υπογραφών».

3) Το Ν. 1892/90, ΦΕΚ 101/Α'/31.7.90 (κεφ. ΙΔ', άρθρο 91) «Περί ρυθμίσεων αρμοδιότητας του Υπουργείου Πολιτισμού».

4) Το Ν. 1127/81 (ΦΕΚ 32/Α'/81) «Περί Κυρώσεως της εις Λονδίνο, την 6η Μαΐου 1969 υπογραφείσης Ευρωπαϊκής Συμβάσεως για την προστασία της αρχαιολογικής κληρονομιάς».

5) Τις διατάξεις του Κ.Ν. 5351/32 «Περί Αρχαιοτήτων».

6) Την ομόφωνη γνωμοδότηση του Κεντρικού Αρχαιολογικού Συμβουλίου, όπως διατυπώθηκε στην αρ. 46/19.12.95 συνεδρία του, αποφασίζουμε:

Για λόγους προστασίας των αρχαίων λειψάνων, που έχουν εντοπισθεί στη χερσόνησο «Οξυγόνο» ή «Καραβάκι» Λαυρίου, η οποία εντάσσεται στον κηρυγμένο αρχαιολογικό χώρο της Λαυρεωτικής Χερσονήσου (Υ.Α. Φ02/30896/1243/11.7.80, ΦΕΚ 852/Β/3.9.80), καθορίζουμε Ζώνη Α απολύτου προστασίας, αδόμητη, στην παραπάνω περιοχή ως εξής:

Ως Ζώνη Α ορίζεται η περιοχή, που στο χάρτη 1:5.000, που συνοδεύει την παρούσα απόφαση, οριοθετείται από τα σημεία 1, 2, 3, 4, 5, 6, 7 ακτογραμμή, 1.

Οι συντεταγμένες, που αντιστοιχούν στα παραπάνω σημεία, παρατίθενται στο συνημμένο πίνακα συντεταγμένων.

Στη Ζώνη Α απαγορεύονται οποιαδήποτε αλλοίωση του εδάφους, η δόμηση, καθώς και οποιαδήποτε κατασκευή, για την οποία απαιτείται ή δεν απαιτείται η έγκριση της αρμόδιας Πολεοδομικής αρχής.

Απαγορεύεται επίσης η διάνοιξη νέων οδών, επιτρεπόμενης μόνο της συντήρησης, χωρίς οποιαδήποτε διαπλάτυνση ή ασφαλιτόστρωση των υφισταμένων οδών.

Στην άγονη βραχώδη έκταση της χερσονήσου επιτρέπεται η βοσκή, ύστερα από έγκριση της αρμόδιας Β' Εφορείας Προϊστ. και Κλασ. Αρχ/των.

Των νομίμως υφισταμένων κτισμάτων επιτρέπεται μόνο η συντήρηση και η επισκευή για λόγους χρήσης και υγιει-

νης, απαγορευόμενης οποιασδήποτε επέκτασης (καθ' ύψος ή καθ' έκταση).

Ειδικότερα ως προς τις υφιστάμενες προπολεμικές εγκαταλελειμμένες κτιριακές εγκαταστάσεις μονάδας παραγωγής οξυγόνου επιτρέπεται η επισκευή και αποκατάστασή τους, αποκλειστικά και μόνο για πολιτιστική χρήση, με τους ακόλουθους όμως όρους:

α) Από πλευράς ιδιοκτησιακού καθεστώτος θα πρέπει οι εγκαταστάσεις αυτές να ανήκουν στο Δημόσιο.

β) Η σχετική μελέτη θα έχει την προηγούμενη έγκριση της Αρχαιολογικής Υπηρεσίας του ΥΠΠΟ, οποιαδήποτε δε εργασία εφαρμογής της, την επίβλεψη της αρμόδιας Β' Εφορείας Προϊστ. και Κλασ. Αρχ/των.

γ) Καμία άλλη διαμόρφωση (π.χ. δρόμοι προσπέλασης, χώροι στάθμευσης κ.λπ.) ή συναφής εγκατάσταση δε θα προκύψει από αυτή τη χρήση.

Όλες οι προαναφερόμενες δραστηριότητες επιτρέπονται μόνο εφόσον έχουν την προηγούμενη έγκριση της αρμόδιας Αρχαιολογικής Υπηρεσίας του ΥΠ.ΠΟ. και την επίβλεψη της Β' Εφορείας Προϊστ. και Κλασ. Αρχ/των.

Ως προς τα αυθαίρετα κτίσματα, τα οποία εντός αρχαιολογικού χώρου ουδέποτε νομιμοποιούνται, αλλά υποχρεωτικά κατεδαφίζονται κατά τις κείμενες διατάξεις (Κ.Ν. 5351/32 «Περί Αρχαιοτήτων», άρθρα 50 και 52, Ν. 1337/83, ΦΕΚ 33/τ.Α'/14.3.83 «Επέκταση των πολεοδομικών σχεδίων, οικιστική ανάπτυξη και σχετικές ρυθμίσεις», άρθρα 15 παράγρ. 2 στ, 16 παράγρ. 2 και 17 παράγρ. 1), επιβάλλεται πάντοτε η άμεση κατεδάφισή τους.

Είναι αυτονόητο ότι, επειδή η έγκριση ή μη της, πρώτιστα κατά νόμο αρμόδιας για περιοχή αρχαιολογικού χώρου, Υπηρεσίας μας χωρεί ανεξάρτητα και αυτοτελώς από οποιαδήποτε άλλη έγκριση συναρμόδια αρχής της οποίας και κατισχύει, κάθε συναρμόδια Υπηρεσία θα πρέπει στα πλαίσια της αρμοδιότητας και δικαιοδοσίας της να υλοποιεί με κάθε μέσο την εκ του νόμου επιβαλλόμενη, για την προστασία της παραπάνω Ζώνης Α και της φυσιογνωμίας της άμεση διακοπή εργασιών οποιουδήποτε μη επιτρεπόμενου έργου και την άμεση κατεδάφιση ή καθάριση οποιουδήποτε εντός αυτής κτίσματος ή κατασκευής, η οποία δεν έχει την έγκριση της Υπηρεσίας μας.

Από τις διατάξεις της παρούσας απόφασης δεν προκαλείται δαπάνη σε βάρος του κρατικού προϋπολογισμού.

Η απόφαση αυτή να δημοσιευθεί στην Εφημερίδα της Κυβερνήσεως.

Αθήνα, 7 Μαΐου 1996

Ο ΥΠΟΥΡΓΟΣ
 ΣΤΑΥΡΟΣ ΜΠΕΝΟΣ

ΖΩΝΗ Α

ΣΗΜΕΙΟ α/α	ΔΙΑΓΡΑΜΜΑ 1:5000	Θ.Χ. 1:50.000	ΣΥΝ/ΜΗ	ΣΥΝ/ΜΗ	ΑΠΟΣΤΑΣΗ ΜΕΤΑΞΥ ΣΗΜΕΙΩΝ		ΠΑΡΑΤΗΡΗΣΕΙΣ
			X [m]	Y [m]	ΣΗΜΕΙΑ	ΑΠΟΣΤΑΣΗ [m]	
1	6478,7	ΛΑΥΡΙΟ	8151.9	-3229.1	1 - 2	82.03	
2	6478,7	ΛΑΥΡΙΟ	8185.8	-3303.8	2 - 3	55.81	
3	6478,7	ΛΑΥΡΙΟ	8133.9	-3349.6	3 - 4	49.12	
4	6478,7	ΛΑΥΡΙΟ	8200.2	-3366	4 - 5	40.03	
5	6478,7	ΛΑΥΡΙΟ	8232.6	-3389.5	5 - 6	127.21	
6	6478,7	ΛΑΥΡΙΟ	8261.0	-3513.5	6 - 7	26.97	
7	6478,7	ΛΑΥΡΙΟ	8287.4	-3508			

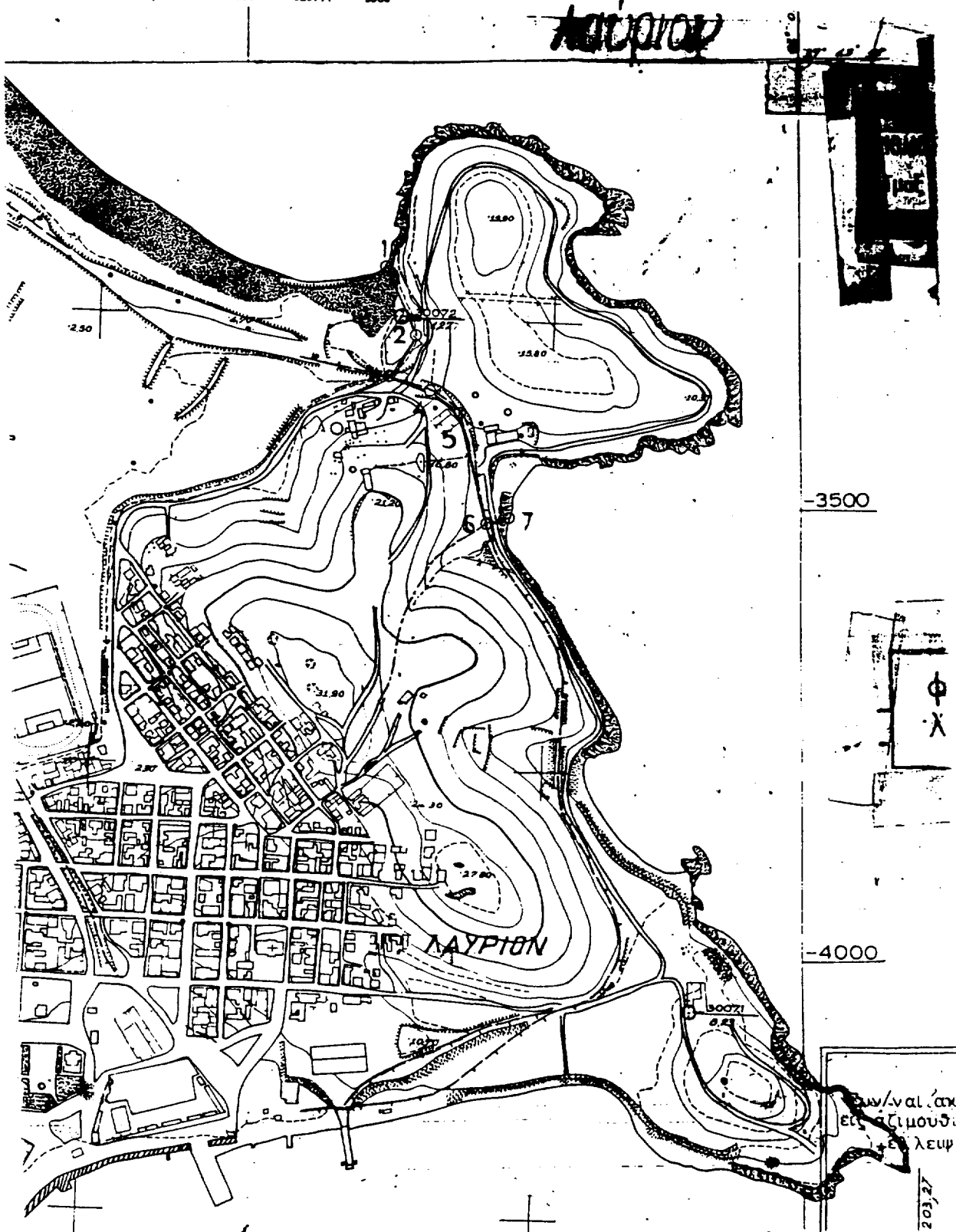

Αριθ. ΥΠΠΟ/ΑΡΧ/Α1/Φ 02/22053/1046 (4)

Θεσμοθέτηση Ζωνών Α απολύτου προστασίας, αδομήτων, α) στην Πουνταζέζα Λαυρίου και β) στο λοφίσκο βόρεια του Λιμανιού Πασά Λαυρίου.

Ο ΥΠΟΥΡΓΟΣ ΠΟΛΙΤΙΣΜΟΥ

Έχοντας υπόψη:

1) Τις διατάξεις του Ν. 1558/85 (ΦΕΚ 137/Α/26.7.85) «Κυβέρνηση και Κυβερνητικά Όργανα».

2) Την ΥΠΠΟ/ΓΝΟΣ/49610/28.11.90 (ΦΕΚ 743/Β/29.11.90) «Εξαιρέση από τον περιορισμό των τριών υπογραφών».

3) Το Ν. 1892/90, ΦΕΚ 101/Α/31.7.90 (κεφ. ΙΔ', άρθρο 91) «Περί ρυθμίσεων αρμοδιότητας του Υπουργείου Πολιτισμού».

4) Το Ν. 1127/81 (ΦΕΚ 32/Α/81) «Περί Κυρώσεως της εις Λονδίνο, την 6η Μαΐου 1969 υπογραφείσης Ευρωπαϊκής Συμβάσεως για την προστασία της αρχαιολογικής κληρονομιάς».

5) Τις διατάξεις του Κ.Ν. 5351/32 «Περί Αρχαιοτήτων».

6) Την ομόφωνη γνωμοδότηση του Κεντρικού Αρχαιολογικού Συμβουλίου, όπως διατυπώθηκε στην αρ. 46/19.12.95 πράξη του, αποφασίζουμε:

Για λόγους προστασίας των σημαντικών αρχαίων λειψάνων, που έχουν εντοπισθεί α) στο λόφο Πανταζέζας Λαυρίου και β) στο λοφίσκο βόρεια του Λιμανιού Πασά Λαυρίου, περιοχές οι οποίες εντάσσονται στον κηρυγμένο αρχαιολογικό χώρο της Λαυρεωτικής Χερσονήσου (Υ.Α. Φ02/30896/1243/11.7.80, ΦΕΚ 852/Β/3.9.80), καθορίζουμε Ζώνες Α απολύτου προστασίας, αδόμητες, όπως παρακάτω:

α) Ζώνη Α1

Ως Ζώνη Α1 ορίζεται η περιοχή, που στο φύλλο χάρτου 1:5.000, που συνοδεύει την παρούσα απόφαση, οριοθετείται από τα σημεία 1, 2, 3, 4, 5, 6, 7, 8, 9, 10, 11, 12, 13, 14, 15, 16, 17, 18, 19, 20, 21, 22, 23, 24, 25 και 1.

β) Ζώνη Α2

Ως Ζώνη Α2 ορίζεται η περιοχή, που στο φύλλο χάρτου 1:5.000 που συνοδεύει την παρούσα απόφαση, οριοθετείται από τα σημεία 26, 27, 28, 29, 30 και 26.

Οι συντεταγμένες, που αντιστοιχούν στα σημεία, που οριοθετούν τις Ζώνες Α1 και Α2, παρατίθενται στους συνημμένους πίνακες συντεταγμένων.

Στις Ζώνες Α1 και Α2 απαγορεύεται οποιαδήποτε αλλοίωση του εδάφους, η δόμηση, καθώς και οποιαδήποτε κατασκευή, για την οποία απαιτείται ή δεν απαιτείται η έγκριση της αρμόδιας πολεοδομικής αρχής.

Απαγορεύεται επίσης η διάνοιξη νέων οδών, επιτρεπόμενης μόνο της συντήρησης, χωρίς οποιαδήποτε διαπλά-

τυνση ή ασφαλτόστρωση των υφισταμένων οδών.

Όπου υπάρχουν δασικές εκτάσεις, αυτές θα διατηρηθούν το δασικό χαρακτήρα τους. Οι αναδασώσεις, καθώς και κάθε συναφές με την προστασία των δασών έργο, πάντοτε σύμφωνα με το σχετικό πρόγραμμα και την έγκριση του αρμοδίου Υπουργείου Γεωργίας, επιτρέπονται μόνο εφόσον έχουν την προηγούμενη έγκριση και την επιβλεψη της αρμόδιας Β' Εφορείας Προϊστ. και Κλασ. Αρχ/των.

Όπου υπάρχουν γεωργικές εκτάσεις, επιτρέπονται μόνο οι ανοιχτές καλλιέργειες, η ελαιοκαλλιέργεια, καθώς και τα απλά (με δίκτυο) επιφανειακά έργα άρδευσης.

Επιτρέπεται η βοσκή ζώων.

Την νομίμως υφισταμένων κτισμάτων επιτρέπεται μόνο η συντήρηση και η επισκευή για λόγους χρήσης και υγιεινής, απαγορευόμενης οποιασδήποτε επέκτασης (καθ' ύψος ή κατ' έκταση).

Όλες οι προαναφερόμενες δραστηριότητες επιτρέπονται μόνο εφόσον έχουν την προηγούμενη έγκριση της αρμόδιας Αρχαιολογικής Υπηρεσίας του ΥΠ.ΠΟ. και την επιβλεψη της Β' Εφορείας Προϊστ. και Κλασ. Αρχαιοτήτων.

Ως προς τα αυθαίρετα κτίσματα, τα οποία εντός αρχαιολογικού χώρου ουδέποτε νομιμοποιούνται, αλλά υποχρεωτικά κατεδαφίζονται κατά τις κείμενες διατάξεις (Κ.Ν. 5351/32, «Περί Αρχαιοτήτων», άρθρα 50 και 52, Ν. 1337/83, ΦΕΚ 33/τ.Α/14.3.83 «Επέκταση των πολεοδομικών σχεδίων, οικιστική ανάπτυξη και σχετικές ρυθμίσεις», άρθρα 15 παράγρ. 2 στ, 16 παράγρ. 2 και 17 παράγρ. 1), επιβάλλεται πάντοτε η άμεση κατεδάφισή τους.

Είναι αυτονόητο ότι, επειδή η έγκριση ή μη της, πρώτιστα κατά νόμο αρμόδιας για περιοχή αρχαιολογικού χώρου, Υπηρεσίας μας χωρεί ανεξάρτητα και αυτοτελώς από οποιαδήποτε άλλη έγκριση συναρμόδιας αρχής της οποίας και κατισχύει, κάθε συναρμόδια Υπηρεσία θα πρέπει στα πλαίσια της αρμοδιότητας και δικαιοδοσίας της να υλοποιεί με κάθε μέσο την εκ του νόμου επιβαλλόμενη, για την προστασία των παραπάνω Ζωνών Α1 και Α2 και της φυσιογνωμίας τους άμεση διακοπή εργασιών οποιουδήποτε μη επιτρεπόμενου έργου και την άμεση κατεδάφιση ή καθαίρεση οποιουδήποτε εντός αυτών κτίσματος ή κατασκευής, η οποία δεν έχει την έγκριση της Υπηρεσίας μας.

Από τις διατάξεις της παρούσας απόφασης δεν προκαλείται δαπάνη σε βάρος του κρατικού προϋπολογισμού.

Η απόφαση αυτή να δημοσιευθεί στην Εφημερίδα της Κυβερνήσεως.

Αθήνα, 7 Μαΐου 1996

Ο ΥΠΟΥΡΓΟΣ
ΣΤΑΥΡΟΣ ΜΠΕΝΟΣ

ΖΩΝΗ Α₁

ΣΗΜΕΙΟ	ΔΙΑΓΡΑΜΜΑ	Φ.Χ.	ΣΥΝ/ΝΗ	ΣΥΝ/ΝΗ	ΑΠΟΣΤΑΣΗ ΜΕΤΑΞΥ ΣΗΜΕΙΩΝ		ΠΑΡΑΤΗΡΗΣΕΙΣ
α/α	1:5000	1:50.000	X [m]	Ψ [m]	ΣΗΜΕΙΑ	ΑΠΟΣΤΑΣΗ [m]	
1	6488,1	ΛΑΥΡΙΟ	7961.8	-6605.1	1 - 2	175.71	
2	6488,1	ΛΑΥΡΙΟ	7860.4	-6748.6	2 - 3	82.96	
3	6488,1	ΛΑΥΡΙΟ	7893.9	-6824.5	3 - 4	77.38	
4	6488,1	ΛΑΥΡΙΟ	7967.3	-6800	4 - 5	157.00	
5	6488,1	ΛΑΥΡΙΟ	7954.8	-6956.5	5 - 6	56.76	
6	6488,1	ΛΑΥΡΙΟ	7972.3	-7010.5	6 - 7	83.69	
7	6488,1	ΛΑΥΡΙΟ	8043.8	-7054	7 - 8	63.63	
8	6488,1	ΛΑΥΡΙΟ	8104.2	-7034	8 - 9	95.74	
9	6488,1	ΛΑΥΡΙΟ	8149.2	-7118.5	9 - 10	270.42	
10	6488,1	ΛΑΥΡΙΟ	8152.7	-7388.9	10 - 11	66.65	
11	6488,1	ΛΑΥΡΙΟ	8098.3	-7427.4	11 - 12	84.34	
12	6488,1	ΛΑΥΡΙΟ	8083.3	-7510.4	12 - 13	43.69	
13	6488,1	ΛΑΥΡΙΟ	8126.7	-7515.4	13 - 14	91.72	
14	6488,1	ΛΑΥΡΙΟ	8213.2	-7484.9	14 - 15	87.11	
15	6488,1	ΛΑΥΡΙΟ	8300.1	-7478.9	15 - 16	111.55	
16	6488,1	ΛΑΥΡΙΟ	8251.7	-7378.4	16 - 17	44.06	
17	6488,1	ΛΑΥΡΙΟ	8258.7	-7334.9	17 - 18	121.69	
18	6488,1	ΛΑΥΡΙΟ	8352.6	-7257.5	18 - 19	93.50	
19	6488,1	ΛΑΥΡΙΟ	8352.1	-7164	19 - 20	45.96	
20	6488,1	ΛΑΥΡΙΟ	8375.6	-7124.5	20 - 21	269.81	
21	6488,1	ΛΑΥΡΙΟ	8225.2	-6900.5	21 - 22	225.58	
22	6488,1	ΛΑΥΡΙΟ	8055.3	-6752.1	22 - 23	47.07	
23	6488,1	ΛΑΥΡΙΟ	8065.3	-6706.1	23 - 24	42.45	
24	6488,1	ΛΑΥΡΙΟ	8036.3	-6675.1	24 - 25	47.27	
25	6488,1	ΛΑΥΡΙΟ	7989.3	-6680.1	25 - 1	79.88	
1	6488,1	ΛΑΥΡΙΟ	7961.8	-6605.1			

ΖΩΝΗ Α₂

ΣΗΜΕΙΟ	ΔΙΑΓΡΑΜΜΑ	Φ.Χ.	ΣΥΝ/ΝΗ	ΣΥΝ/ΝΗ	ΑΠΟΣΤΑΣΗ ΜΕΤΑΞΥ ΣΗΜΕΙΩΝ		ΠΑΡΑΤΗΡΗΣΕΙΣ
α/α	1:5000	1:50.000	X [m]	Ψ [m]	ΣΗΜΕΙΑ	ΑΠΟΣΤΑΣΗ [m]	
26	6488,1	ΛΑΥΡΙΟ	7693.5	-7371.9	26 - 27	69.35	
27	6488,1	ΛΑΥΡΙΟ	7660.5	-7432.9	27 - 28	45.71	
28	6488,1	ΛΑΥΡΙΟ	7668.5	-7477.9	28 - 29	48.31	
29	6488,1	ΛΑΥΡΙΟ	7716.5	-7483.4	29 - 30	45.63	
30	6488,1	ΛΑΥΡΙΟ	7754.0	-7457.4	30 - 26	104.74	
26	6488,1	ΛΑΥΡΙΟ	7693.5	-7371.9			

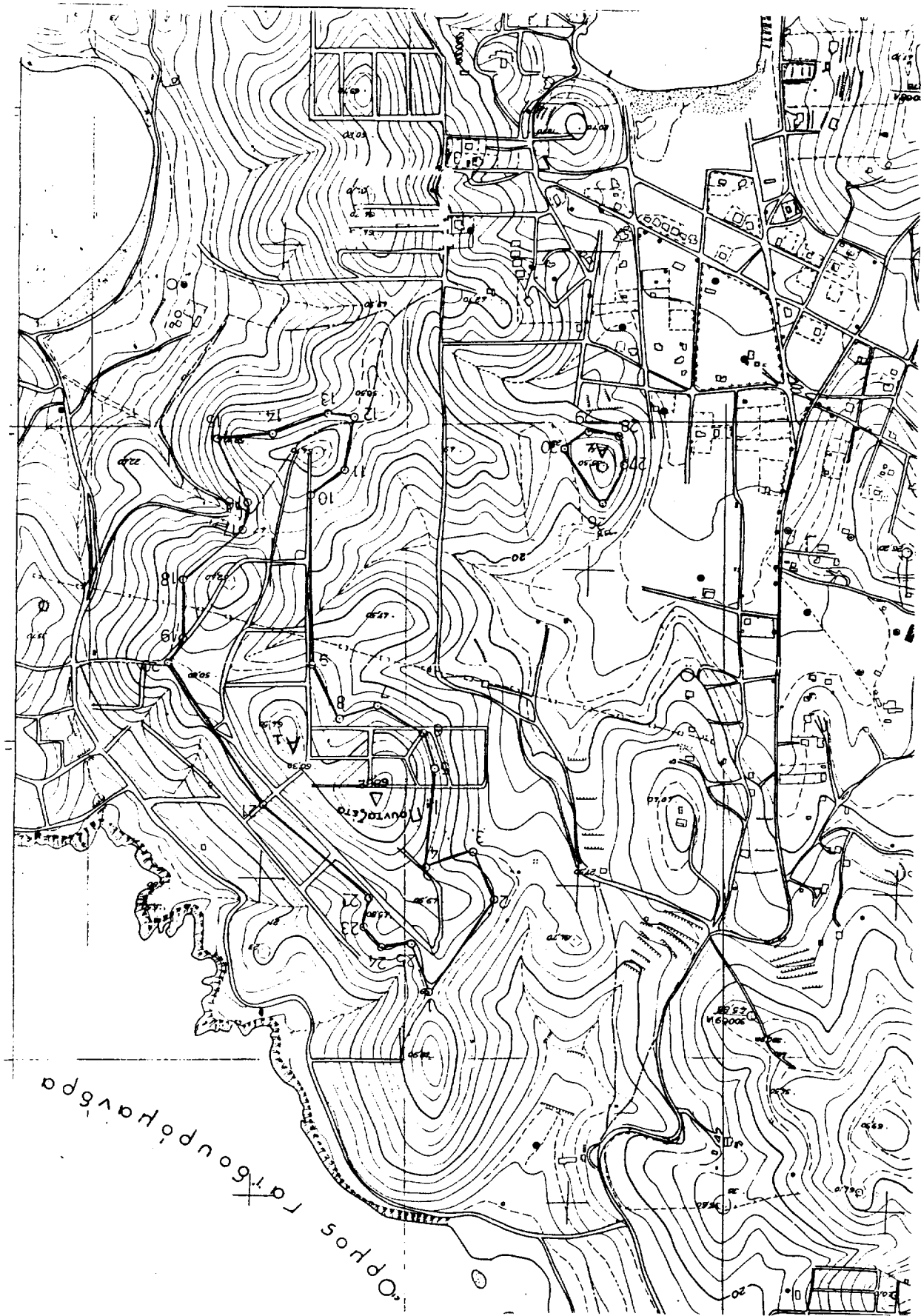

Οφιος Λατσοπούλου

Αριθ. ΥΠΠΟ/ΑΡΧ/Α1/Φ20/63796/3548π.ε. (5)
Καθορισμός ζώνης Α' Προστασίας αρχαιολογικού χώρου
Λόφου Κάστρου Μύρινας Λήμνου.

Ο ΥΠΟΥΡΓΟΣ ΠΟΛΙΤΙΣΜΟΥ

Έχοντας υπόψη:

1. Τις διατάξεις του Ν. 1558/85 (ΦΕΚ 137/Α/26.7.85) «Κυβέρνηση και Κυβερνητικά Όργανα».
2. Την ΥΠΠΟ/ΓΝΟΣ 49610/28.11.90 (ΦΕΚ 743/Β/29.11.90) «Εξαίρεση από τον περιορισμό των τριών υπογραφών».
3. Την ΥΠΠΟ/ΓΝΟΣ/11536/10.3.92 (ΦΕΚ 210/Β/24.3.92) «Παράλληλη άσκηση αρμοδιοτήτων από τον Υπουργό Πολιτισμού και τους Προϊσταμένους Υπηρεσιών του ίδιου Υπουργείου».
4. Τις διατάξεις του Κ.Ν. 5351/31 «Περί Αρχαιοτήτων».
5. Τις διατάξεις του Ν. 1127/81/ΦΕΚ 32/Α'/81 «Περί Κυρώσεως της εις Λονδίνον, την 6η Μαΐου 1969 υπογραφείσης Ευρωπαϊκής Συμβάσεως για την προστασία της αρχαιολογικής κληρονομιάς».
6. Την ομόφωνη γνωμοδότηση του Κεντρικού Αρχαιολογικού Συμβουλίου, όπως διατυπώθηκε στην αρ. 12/26.3.96 πράξη του, αποφασίζουμε:
Για λόγους αμεσότερης προστασίας του αρχαιολογικού χώρου του λόφου του Κάστρου της Μύρινας Λήμνου, που διασώζει λείψανα Κλασικής περιόδου και συμπεριλαμβάνεται στον ευρύτερο αρχαιολογικό χώρο Μύρινας, Κάσπακα - Αυλώνα - Πέτασου - Θάνους Ανδρωνίου - Πλατέως Λήμνου - εκτός ορίων οικισμού Μύρινας ο οποίος είναι επιπλέον κηρυγμένος (ΦΕΚ 25/Β'/27/1/93) Υ.Α. ΥΠΠΟ/ΑΡΧ/Α1/Φ43/60973/3093.

Καθορίζουμε ζώνη Α' Απολύτου Προστασίας, αδόμητη, την περιοχή που ορίζεται από τα σημεία Α, Β, Γ, Δ, Ε, ΣΤ, Ζ, ακτογραμμή - Α (βλ. συνημμένο απόσπασμα Φ.Χ.Γ.Υ.Σ. 1:5.000), τα οποία αντιστοιχούν στις ακόλουθες συντεταγμένες:

Σημεία	Χ	Ψ
Α.	7625	13270
Β.	7652	13792
Γ.	7621	13858
Δ.	7628	13930
Ε.	7713	13957
ΣΤ.	7700	14080
Ζ.	7710	14108

Στην παραπάνω περιοχή απαγορεύεται οποιαδήποτε δόμηση ή κατασκευή για την οποία απαιτείται ή δεν απαιτείται άδεια της αρμόδιας πολεοδομικής αρχής. Επιτρέπεται μόνο η υφιστάμενη κτηνοτροφική χρήση, η οποία είναι η βοσκή των ελαφιών, που υπάρχουν στην περιοχή.

Οι ως άνω δραστηριότητες θα επιτρέπονται μόνο εφόσον έχουν την προηγούμενη έγκριση και επίβλεψη της αρμόδιας Κ' ΕΠΚΑ Μυτιλήνης.

Από τις διατάξεις της παρούσας απόφασης δεν προκαλείται δαπάνη σε βάρος του κρατικού προϋπολογισμού.

Η απόφαση αυτή να δημοσιευθεί στην Εφημερίδα της Κυβερνήσεως.

Αθήνα, 14 Μαΐου 1996

Ο ΥΠΟΥΡΓΟΣ
ΣΤΑΥΡΟΣ ΜΠΕΝΟΣ

2. Να φυλάσσεται σε φορητό ή κινούμενο σύστημα αρχείων.
3. Αν από δίκτυο ή σιμάλια αυτός που έχει το διάγραμμα ή την αεροφωτογράμμετρα γίνει ζημία να ληφθούν γνώση αυτού πρόσωπα χωρίς εξουσιοδότηση του Υπ. Υπ. Υ. Δ. δώκεται προδικώς.
4. Ανταδυναμίζεται το έργο, εάν η μελέτη, να τους γνωρίσετε τις υποχρεώσεις τους και μετά τη λήξη της εργασίας να επιστραφούν εντός Αρχείου σας.
5. Αν από τη νόση που αφορά το έργο, οποιαδήποτε μελέτη καταστρέφεται με φροντίδα ή αν είναι απόρρητο να συντάξετε Πρωτόκολλο καταστροφής με την παρουσία 2 υπαλλήλων της Υπηρεσίας σας.

ΥΠΠΟ/ΑΡΧ.ΛΥ/Φ20/63796/3548 Π.Ε
14.5.96



Αριθ. 32152

(6)

Χορήγηση άδειας ίδρυσης και λειτουργίας Ανώτερης Σχολής Χορού.

Ο ΥΠΟΥΡΓΟΣ ΠΟΛΙΤΙΣΜΟΥ

Έχοντας υπόψη:

1. Το Π.Δ. 941/77 «περί Οργανισμού του Υπουργείου Πολιτισμού και Επιστημών».

2. Το Ν. 1158/81 «Περί οργανώσεως και διοικήσεως Σχολών Ανωτέρας Καλλιτεχνικής Εκπαιδεύσεως κ.λπ.» (ΦΕΚ 127/Α/13.5.81).

3. Το άρθρο 15 του Ν. 1348/1983 «Διάλυση του Ν.Π.Δ.Δ. με την επωνυμία «Άρμα Θέσπιδος» και άλλες διατάξεις» (ΦΕΚ 47/Α/14.4.1983).

4. Το Π.Δ. 372/83 «Κανονισμός οργάνωσης και λειτουργίας Ανωτέρων Σχολών Χορού» (ΦΕΚ 131/Α/23.9.83).

5. Την αριθμ. ΥΠΠΟ/ΓΝΟΣ/49095/30.10.91 (ΦΕΚ 987/Β/91) υπουργική απόφαση «Μεταβίβαση αρμοδιοτήτων Υπουργού και δικαιώματος υπογραφής «με εντολή Υπουργού» στο Γενικό Γραμματέα και τους Προϊσταμένους Διευθύνσεων, Τμημάτων και Γραφείων της Κεντρικής Υπηρεσίας του Υπουργείου Πολιτισμού».

6. Αίτηση της «Δημοτικής Επιχείρησης Τουρισμού - Πολιτισμού Λάρισας» (ΔΕΤΠΟΛ) με τα συνοδεύοντα δικαιολογητικά.

7. Το πρακτικό αυτοψίας της Επιτροπής του άρθρου 6 παρ. 4 του Ν. 1158/81, όπως τούτο τροποποιήθηκε μεταγενέστερα με την αρ. 2436/15.1.1985 (ΦΕΚ 31/Β/85) κοινή απόφαση των Υπουργών Προεδρίας της Κυβέρνησης και Πολιτισμού και Επιστημών», για τον έλεγχο της καταλληλότητάς του επί της οδού Γεωργιάδου 53 (Μύλος του Παππά) κυρίου, στη Λάρισα, αποφασίζουμε:

1. Χορηγούμε στη «Δημοτική Επιχείρηση Τουρισμού - Πολιτισμού Λάρισας» (ΔΕΤΠΟΛ) άδεια ίδρυσης και λειτουργίας Ανώτερης Σχολής Χορού με την επωνυμία «Ανώτερη Σχολή Χορού της «Δημοτικής Επιχείρησης Τουρισμού - Πολιτισμού Λάρισας» (ΔΕΤΠΟΛ) και έδρα λειτουργίας το επί της οδού Γεωργιάδου 53 (Μύλος του Παππά) κτίριο στη Λάρισα.

2. Η έναρξη λειτουργίας της Σχολής ορίζεται από το σχολικό έτος 1996-97.

3. Από τις διατάξεις αυτής της απόφασης δεν προκαλείται δαπάνη σε βάρος του Κρατικού Προϋπολογισμού.

Η απόφαση αυτή να δημοσιευθεί στην Εφημερίδα της Κυβερνήσεως.

Αθήνα, 28 Ιουνίου 1996

Με εντολή Υπουργού
Ο Διευθυντής
ΠΟΛ. ΠΟΛΥΧΡΟΝΟΠΟΥΛΟΣ