



04000111201960008



89

# ΕΦΗΜΕΡΙΣ ΤΗΣ ΚΥΒΕΡΝΗΣΕΩΣ

## ΤΗΣ ΕΛΛΗΝΙΚΗΣ ΔΗΜΟΚΡΑΤΙΑΣ

ΤΕΥΧΟΣ ΤΕΤΑΡΤΟ

Αρ. Φύλλου 11

12 Ιανουαρίου 1996

### ΠΕΡΙΕΧΟΜΕΝΑ

### ΑΝΑΔΑΣΩΣΕΙΣ

### ΑΠΟΦΑΣΕΙΣ

- Κήρυξη αναδασωτέας έκτασης εμβαδού πεντακοσίων είκοσι επτά στρεμ. (527) στη θέση ΑΝΩ ΠΑΝΑΓΙΑ Κοιν. Κουρουνίων και Νενητουρίων Ν. Χίου ..... 1
- Κήρυξη αναδασωτέας έκτασης εμβαδού διακοσίων είκοσι ενός στρ. (221) στη θέση ΠΥΡΓΙΑ Δήμου Καρδαμύλων Ν. Χίου ..... 2
- Κήρυξη αναδασωτέας έκτασης εμβαδού ενενήντα έξι (96) στρεμμάτων στη θέση ΣΚΑΛΕΣ Κοινότητας Ολύμπων Ν. Χίου ..... 3

### ΠΟΛΕΟΔΟΜΙΑ

### ΑΠΟΦΑΣΕΙΣ

- Τροποποίηση του ρυμοτομικού σχεδίου Χαϊδαρίου Ν. Αττικής στο Ο.Τ. 40α' ..... 4
- Έγκριση τροποποίησης εγκ. σχεδίου πόλεως Πατρέων στο Ο.Τ. 1695 ..... 5
- Τροποποίηση Ρ.Σ. πόλεως Παλαμά - Ν. Καρδίτσας - Χαρακτηρισμός χώρου για την ανέγερση κτιριακού συγκροτήματος σχολείων ..... 6
- Διορθώσεις σφαλμάτων**
- Διόρθωση σφάλματος στην 36067/6.11.1995 απόφαση του Υπουργού ΠΕΧΩΔΕ ..... 7

### ΑΝΑΔΑΣΩΣΕΙΣ

### ΑΠΟΦΑΣΕΙΣ

- Αριθ. 3177 (1)
- Κήρυξη αναδασωτέας έκτασης εμβαδού πεντακοσίων είκοσι επτά στρεμ. (527) στη θέση ΑΝΩ ΠΑΝΑΓΙΑ Κοιν. Κουρουνίων και Νενητουρίων Ν. Χίου.

Ο ΠΕΡΙΦΕΡΕΙΑΚΟΣ ΔΙΕΥΘΥΝΤΗΣ Ν. ΧΙΟΥ

Έχοντας υπόψη:

1. Τις διατάξεις του Ν. 3200/55 «περί διοικητικής απο-

κέντρωσης, όπως τροποποιήθηκε και συμπληρώθηκε μεταγενέστερα με το Ν.Δ. 532/70».

2. Τις διατάξεις της παρ. 3 του άρθρ. 117 του Συντάγματος της χώρας.

3. Τις διατάξεις του Ν. 998/79 «περί προστασίας των δασών και των δασικών εν γένει εκτάσεων της Χώρας» άρθρ. 41 παρ. 1 και 3 και άρθρ. 38 παρ. 1.

4. Τις αριθ. 160417/8.7.1980 και 182447/3049/24.9.1980 διαταγές του Υπ. Γεωργίας.

5. Την αριθ. 3176/20.12.1995 εισήγηση της Δ/νσης Δασών Χίου «περί κηρύξεως ως αναδασωτέας της αναφερόμενης στο θέμα έκτασης».

6. Τις διατάξεις του Ν. 2218/94 όπως τροποποιήθηκε και ισχύει από το Ν. 2240/94 και Ν. 2307/95, αποφασίζουμε:

Κηρύσσουμε αναδασωτέα με σκοπό την αποκατάσταση του δασικού χαρακτήρα της, την δημόσια δασική έκταση εμβαδού πεντακοσίων είκοσι επτά (527) στρ. που βρίσκεται στη θέση ΑΝΩ ΠΑΝΑΓΙΑ περιφέρειας Κοιν. Κουρουνίων - Νενητουρίων Ν. Χίου, λόγω καταστροφής της από την εκραγείσα πυρκαγιά στις 22.10.1995 και προσδιορίζεται από τα στοιχεία Α - Β...Ω - Α όπως φαίνεται στο συνημμένο τοπ. διάγραμμα κλιμ. 1:5000 και απόσπασμα χάρτη περιοχής κλιμ. 1:200.000, τα οποία αποτελούν αναπόσπαστο μέρος της απόφασης αυτής.

Τα όρια της αναδασωτέας έκτασης είναι τα εξής:

Ανατολικά: Δασική έκταση.

Δυτικά: Επαρχιακή οδός Κουρουνίων - Νενητουρίων, γεωργικές καλλιέργειες, δασική έκταση.

Βόρεια: Δασική έκταση, γεωργικές καλλιέργειες και επαρχιακή οδός Κουρουνίων - Νενητουρίων.

Νότια: Δασική έκταση.

Η αποκατάσταση του δασικού χαρακτήρα του καμμένου δάσους και της δασικής έκτασης θα επιτευχθεί με φυσική αναγέννηση.

Η απόφαση αυτή να δημοσιευθεί στην Εφημερίδα της Κυβερνήσεως.

Χίος, 20 Δεκεμβρίου 1995

Ο Περιφερειακός Διευθυντής  
ΚΩΣΤΑΣ ΓΑΛΙΑΤΣΑΤΟΣ

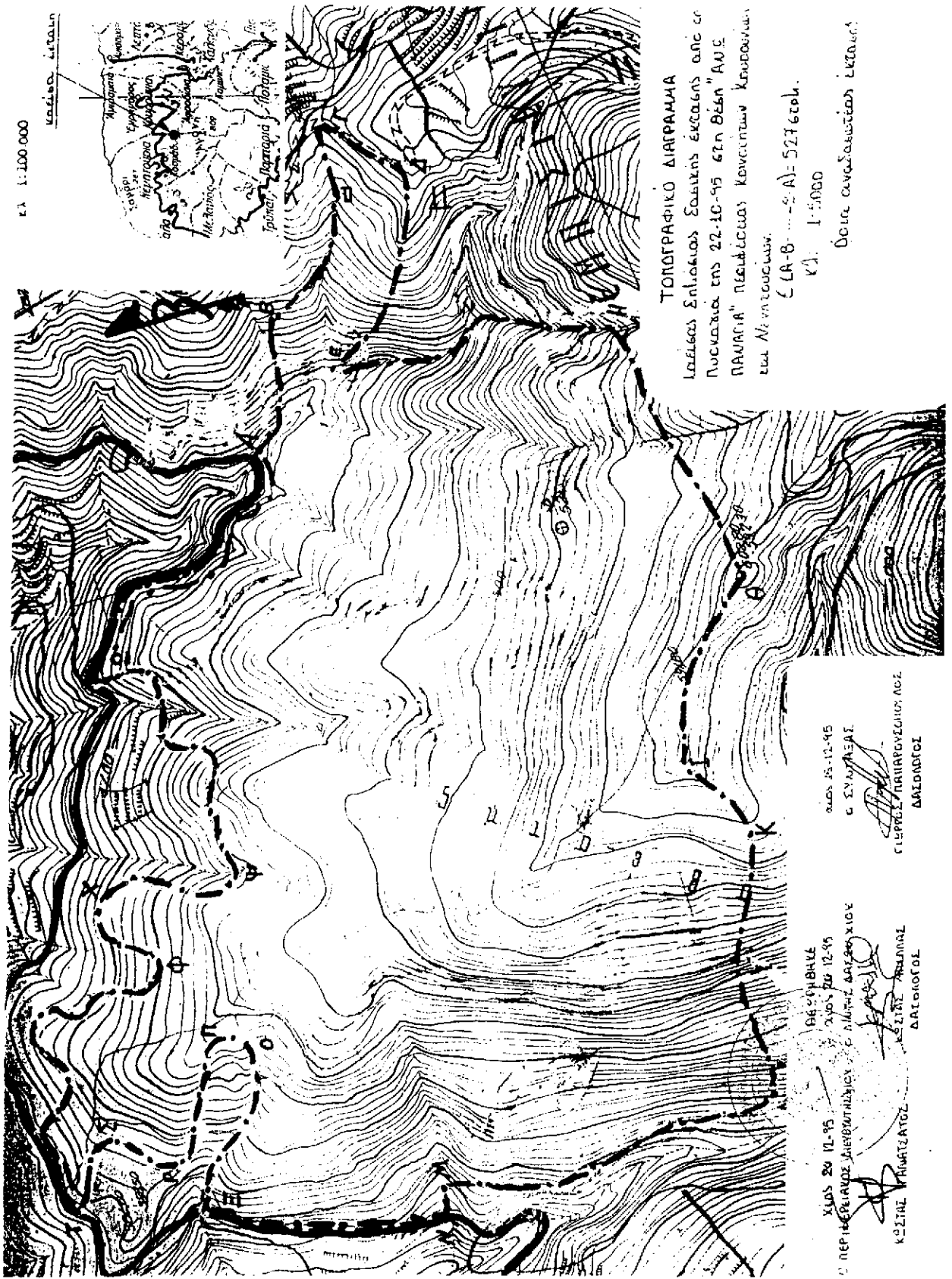

ΚΑ 1:100 000

ΜΑΚΕΔΟΝΙΑ

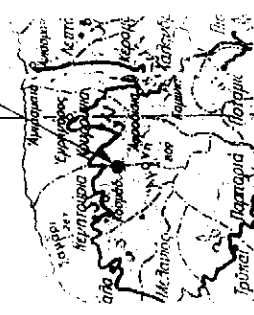

ΤΟΠΟΓΡΑΦΙΚΟ ΔΙΑΓΡΑΜΜΑ  
 Λαλειάς Σελιάς Σουλίου έκτασης από το  
 Πυκνωτικό της 22-10-95 επί της ΔΕΛΤΑ ΑΥΣ  
 ΠΑΛΑΙΟΓΡΑΦΗΣ ΠΕΡΙΦΕΡΕΙΑΣ Κεντρικών Μακεδονίας  
 επί Μεγαλοπόλεως.  
 Σ (Α-Β ..... Δ) = 5276 εκ.  
 ΚΑ: 1:5000  
 Όμοια αναπαραστάσεις υπάρχουν.

ΚΑΤΑΣΤΑΣΗ ΠΡΟΤΕΡΑ  
 ΚΑΤΑΣΤΑΣΗ ΜΕΤΕΤΕΡΑ

ΚΑΤΑΣΤΑΣΗ ΜΕΤΕΤΕΡΑ  
 ΚΑΤΑΣΤΑΣΗ ΜΕΤΕΤΕΡΑ

ΚΑΤΑΣΤΑΣΗ ΜΕΤΕΤΕΡΑ  
 ΚΑΤΑΣΤΑΣΗ ΜΕΤΕΤΕΡΑ

ΚΑΤΑΣΤΑΣΗ ΜΕΤΕΤΕΡΑ  
 ΚΑΤΑΣΤΑΣΗ ΜΕΤΕΤΕΡΑ



Αριθ. 3090

(3)

Κήρυξη αναδασωτέας έκτασης εμβαδού ενενήντα έξι (96) στρεμμάτων στη θέση ΣΚΑΛΕΣ Κοινότητας Ολύμπων Ν. Χίου.

## Ο ΠΕΡΙΦΕΡΕΙΑΚΟΣ ΔΙΕΥΘΥΝΤΗΣ Ν. ΧΙΟΥ

Έχοντας υπόψη:

1. Τις διατάξεις του Ν. 3200/55 «περί διοικητικής αποκέντρωσης, όπως τροποποιήθηκε και συμπληρώθηκε μεταγενέστερα με το Ν.Δ. 532/70».
2. Τις διατάξεις της παρ. 3 του άρθρ. 117 του Συντάγματος της χώρας.
3. Τις διατάξεις του Ν. 998/79 «περί προστασίας των δασών και των δασικών εν γένει εκτάσεων της Χώρας» άρθρ. 41 παρ. 1 και 3 και άρθρ. 38 παρ. 1.
4. Τις αριθ. 160417/8.7.1980 και 182447/3049/24.9.1980 διαταγές του Υπ. Γεωργίας.
5. Την αριθ. 3089/7.12.1995 εισήγηση της Δ/σης Δασών Χίου «περί κηρύξεως ως αναδασωτέας της αναφερόμενης στο θέμα έκτασης».
6. Τις διατάξεις του Ν. 2218/94 όπως τροποποιήθηκε και ισχύει από το Ν. 2240/94 και Ν. 2307/95, αποφασίζουμε:

Κηρύσσουμε αναδασωτέα με σκοπό την αποκατάσταση

του δασικού χαρακτήρα της, την κοινοτική δασική έκταση εμβαδού ενενήντα έξι (96) στρεμμάτων που βρίσκεται στη θέση ΣΚΑΛΕΣ περιφέρειας κοινότητας Ολύμπων Ν. Χίου, λόγω καταστροφής της από την εκραγείσα πυρκαγιά στις 9.10.1995 και προσδιορίζεται από τα στοιχεία Α - Β .... Ε - Α όπως φαίνεται στο συνημμένο τοπ. διάγραμμα κλιμ. 1:5000 και απόσπασμα χάρτη περιοχής κλιμ. 1:200.000, τα οποία αποτελούν αναπόσπαστο μέρος της απόφασης αυτής.

Τα όρια της αναδασωτέας έκτασης είναι τα εξής:

Ανατολικά: Δασική έκταση.

Δυτικά: Γεωργικές καλλιέργειες.

Βόρεια: Γεωργικές καλλιέργειες.

Νότια: Γεωργικές εκτάσεις, δασική έκταση και μονοπάτι.

Η αποκατάσταση του δασικού χαρακτήρα του καμμένου δάσους και της δασικής έκτασης θα επιτευχθεί με φυσική αναγέννηση.

Η απόφαση αυτή να δημοσιευθεί στην Εφημερίδα της Κυβερνήσεως.

Χίος, 7 Δεκεμβρίου 1995

Ο Περιφερειακός Διευθυντής  
ΚΩΣΤΑΣ ΓΑΛΙΑΤΣΑΤΟΣ

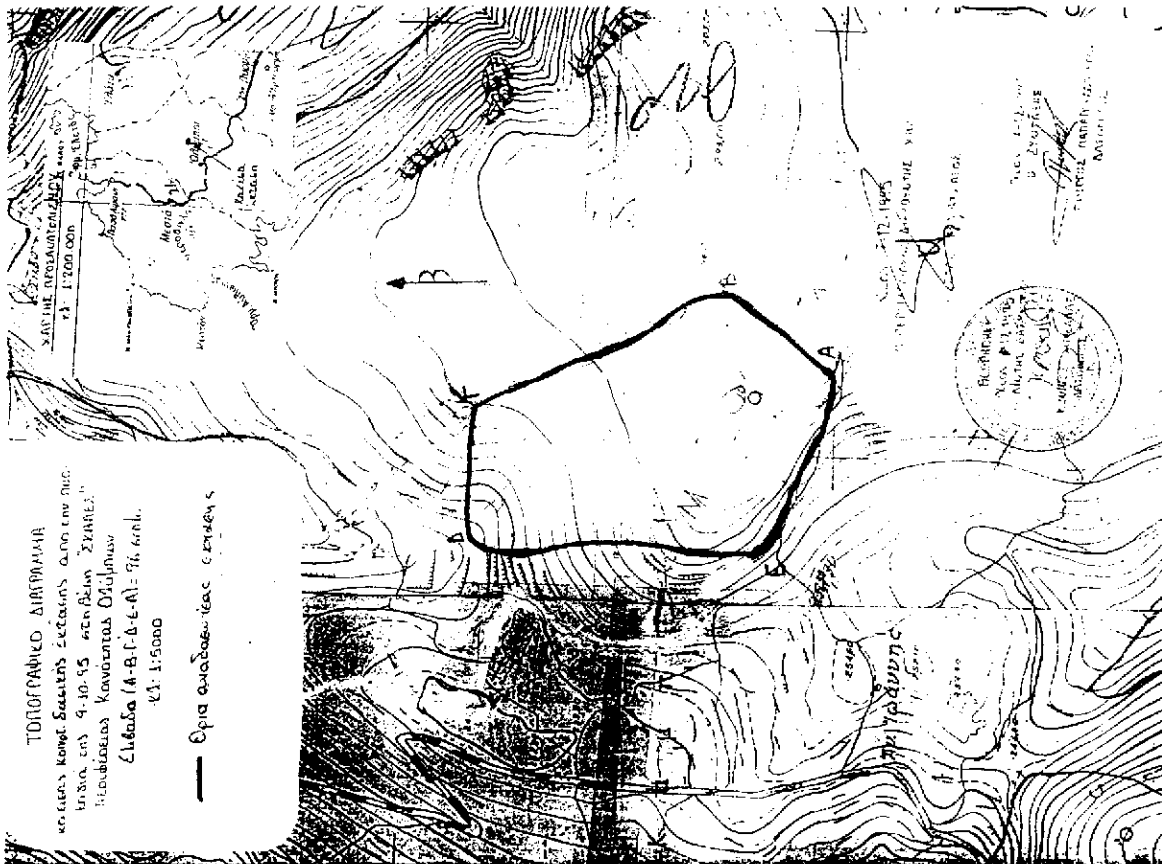

## ΠΟΛΕΟΔΟΜΙΑ ΑΠΟΦΑΣΕΙΣ

Αριθ. 120

(4)

Τροποποίηση του ρυμοτομικού σχεδίου Χαϊδαρίου  
Ν. Αττικής στο Ο.Τ. 40α'.

### Ο ΝΟΜΑΡΧΗΣ ΑΘΗΝΩΝ

Έχοντας υπόψη:

1. Τις διατάξεις του από 17.7.1923 Ν.Δ/τος και ειδικότερα των άρθρων 3 και 70 αυτού όπως μεταγενέστερα τροποποιήθηκαν και συμπληρώθηκαν.
2. Τις διατάξεις του Α.Ν. 314/68 (ΦΕΚ 47/Α) όπως μεταγενέστερα τροποποιήθηκαν με το υπ' αριθ. 1018/71 Ν.Δ/γμα (ΦΕΚ 220/Α) και με την παρ. 3 του άρθρου 34 του Ν. 1577/85 (ΦΕΚ 210/Α).
3. Τις διατάξεις του υπ' αριθ. 183/86 Π.Δ/τος (ΦΕΚ 70/Α).
4. Τις διατάξεις του Ν. 2218/94 (ΦΕΚ 90/Α) περί ίδρυσης Νομαρχιακής Αυτοδιοίκησης κ.λπ. όπως αντικαταστάθηκαν με το Ν. 2240/94 (ΦΕΚ 153/Α/94).
5. Τον ισχύοντα Οργανισμό Εσωτερικής Λειτουργίας των Υπηρεσιών της Νομαρχίας Αθηνών (ΦΕΚ 395/Β/11.5.1995) και την αρ. 643/5.10.1995 απόφαση Νομάρχη Αθηνών περί μεταβίβασης αρμοδιοτήτων.
- Την υπ' αριθ. 507/1.9.1994 ομόφωνη απόφαση του Δημοτικού Συμβουλίου Χαϊδαρίου.
7. Την υπ' αριθ. 10/95 θέμα 8ο γνωμοδότηση του ΣΧΟΠ Νομαρχιακού τομέα Δυτικής Αθήνας, αποφασίζουμε:

### Άρθρο 1.

Εγκρίνεται η τροποποίηση του ρυμοτομικού σχεδίου Χαϊδαρίου στο Ο.Τ. 40α' με:

α) Τον χαρακτηρισμό τμήματός του σε χώρο «Πολιτισμού – κινηματογράφου» και β) την έγκριση της οδού η οποία ευρίσκεται εντός του Ο.Τ. 40' και τον χαρακτηρισμό της σε πεζόδρομο όπως φαίνεται στο σχετικό πρωτότυπο σχεδιάγραμμα σε κλίμακα 1:500, το οποίο συνοδεύει αυτή την απόφαση.

### Άρθρο 2.

Από τις διατάξεις αυτής της απόφασης δεν προκαλείται δαπάνη σε βάρος του Κρατικού Προϋπολογισμού και του Προϋπολογισμού του Δήμου Χαϊδαρίου (άρθρο 27 Ν. 2081/1992).

### Άρθρο 3.

Η ισχύς αυτής της απόφασης αρχίζει από την ημερομηνία δημοσίευσής της στην Εφημερίδα της Κυβερνήσεως.

Η απόφαση αυτή να δημοσιευθεί στην Εφημερίδα της Κυβερνήσεως.

Αθήνα, 4 Ιανουαρίου 1996

Με εντολή Νομάρχη  
Ο Πρόεδρος της Ν.Ε. ΠΟΠΕΥ  
ΓΙΩΡΓΟΣ ΑΝΑΝΙΑΔΗΣ

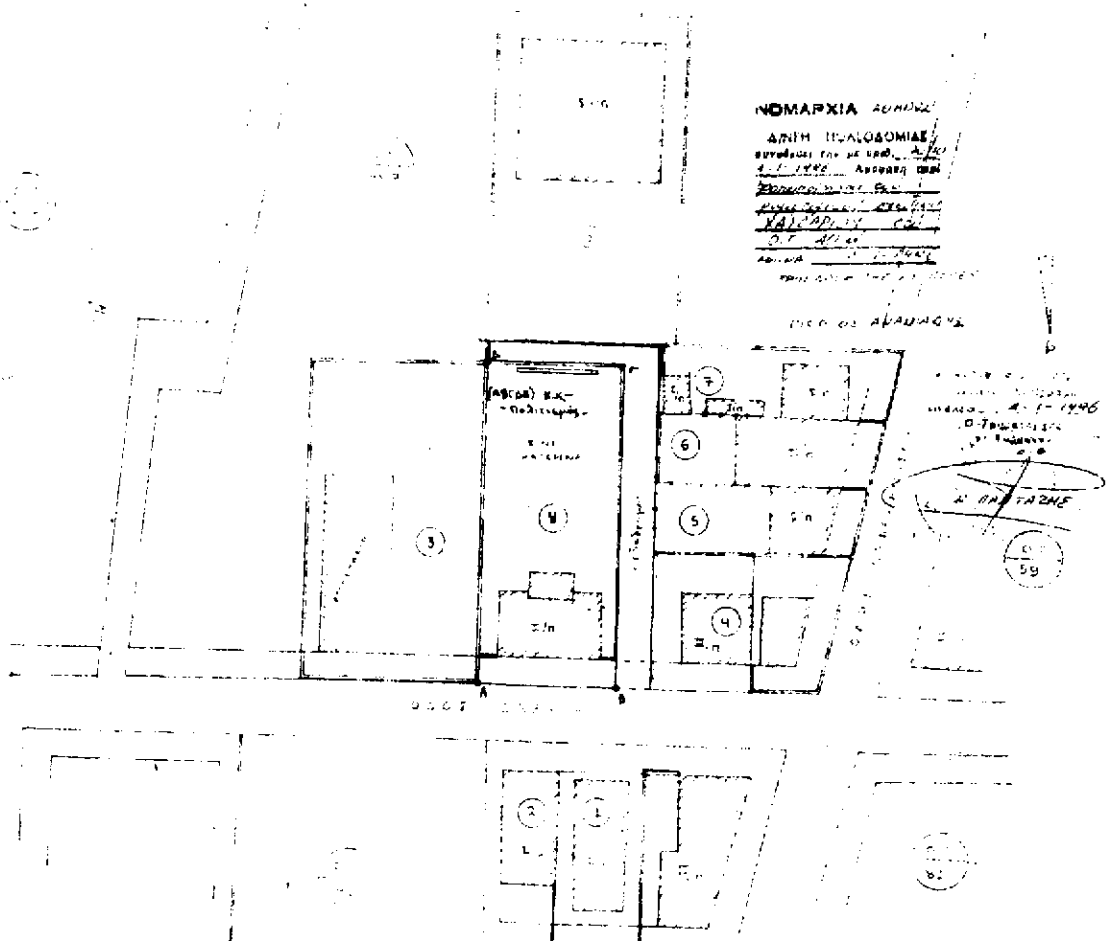

Αριθ. 8606

(5)

Έγκριση τροποποίησης εγκ. σχεδίου πόλεως Πατρέων στο Ο.Τ. 1695.

## Ο ΝΟΜΑΡΧΗΣ ΑΧΑΪΑΣ

Έχοντας υπόψη:

1. Το Ν.Δ. της 17.7.1923 όπως μεταγενέστερα συμπληρώθηκε και τροποποιήθηκε και ειδικότερα τα άρθρα 3 και 70.

2. Τον Α.Ν. 314/1968 όπως μεταγενέστερα συμπληρώθηκε και τροποποιήθηκε με το Ν.Δ. 1018/71 και το Ν. 1577/85 (άρθρο 34 παρ. 3).

3. Τις διατάξεις του Π.Δ. 183/1986 (άρθρο 1 παρ. 1).

4. Την με αριθ. 27/31.3.1995 ΦΕΚ 357β/95 απόφαση Νομαρχιακής Αυτοδιοίκησης Αχαΐας περί συστάσεως Δ/σεως ΧΟΠ Νομ. Αχαΐας.

5. Την με αριθ. 703/24.11.1995 γνωμοδότηση του Δήμου Πάτρας.

6. Το με αριθ. 20/17.11.1995 πρακτικό του ΣΧΟΠ Ν. Αχαΐας θέμα δον, αποφασίζουμε:

Άρθρο 1. Εγκρίνεται η τροποποίηση του εγκ. σχεδίου πόλεως Δ. Πατρέων Ο.Τ. 1695 δια άρσεως της δέσμευσης ως χώρου Εθνικού σταδίου επί της ιδιοκτησίας Βασιλείου Ανθούλη, Τασίας Ανθούλη, για τους λόγους που αναφέρει η υπ' αριθ. 1808/1995 απόφαση του Σ.τ. Ε.

Άρθρο 2. Επανεγκρίνεται το ρυμοτομικό σχέδιο στο Ο.Τ. 1695 και επί της ιδιοκτησίας Βασιλείου Ανθούλη και Τασίας Ανθούλη και όπως αυτή χαρακτηρίσθηκε με το Π.Δ. έγκρισης της 12.7/6.10.1975 (631Δ) δηλ. ως χώρος για τις ανάγκες του Εθνικού σταδίου.

Η επανέγκριση αυτή γίνεται διότι:

Σύμφωνα με την υπ' αριθ. 703/94 απόφαση Δημ. Συμβουλίου Πατρέων υπάρχει σοβαρή πολεοδομική ανάγκη διατήρησης του προβλεπόμενου κοινοφελή χώρου του Εθνικού Σταδίου. Επιπλέον υπάρχει δυνατότητα για την άμεση καταβολή της αποζημιώσεως μετά την ψήφιση και εγγραφή αποζημιώσεως (Κ.Α. 75/161.1/1995) από τον Δήμο Πατρέων.

Άρθρο 3. Η παρούσα τροποποίηση δεν επιβαρύνει τον κρατικό προϋπολογισμό αλλά τον προϋπολογισμό του Δήμου Πατρέων, το ύψος της οποίας δεν μπορεί να προσδιορισθεί.

Άρθρο 4. Η ισχύς της παρούσης αρχίζει από την ημέρα δημοσίευσής στην Εφημερίδα της Κυβερνήσεως.

Η απόφαση αυτή να δημοσιευθεί στην Εφημερίδα της Κυβερνήσεως.

Πάτρα, 27 Νοεμβρίου 1995

Ο Νομάρχης

ΕΥΣΤ. ΑΘΑΝΑΣΟΠΟΥΛΟΣ - ΣΕΡΕΤΗΣ

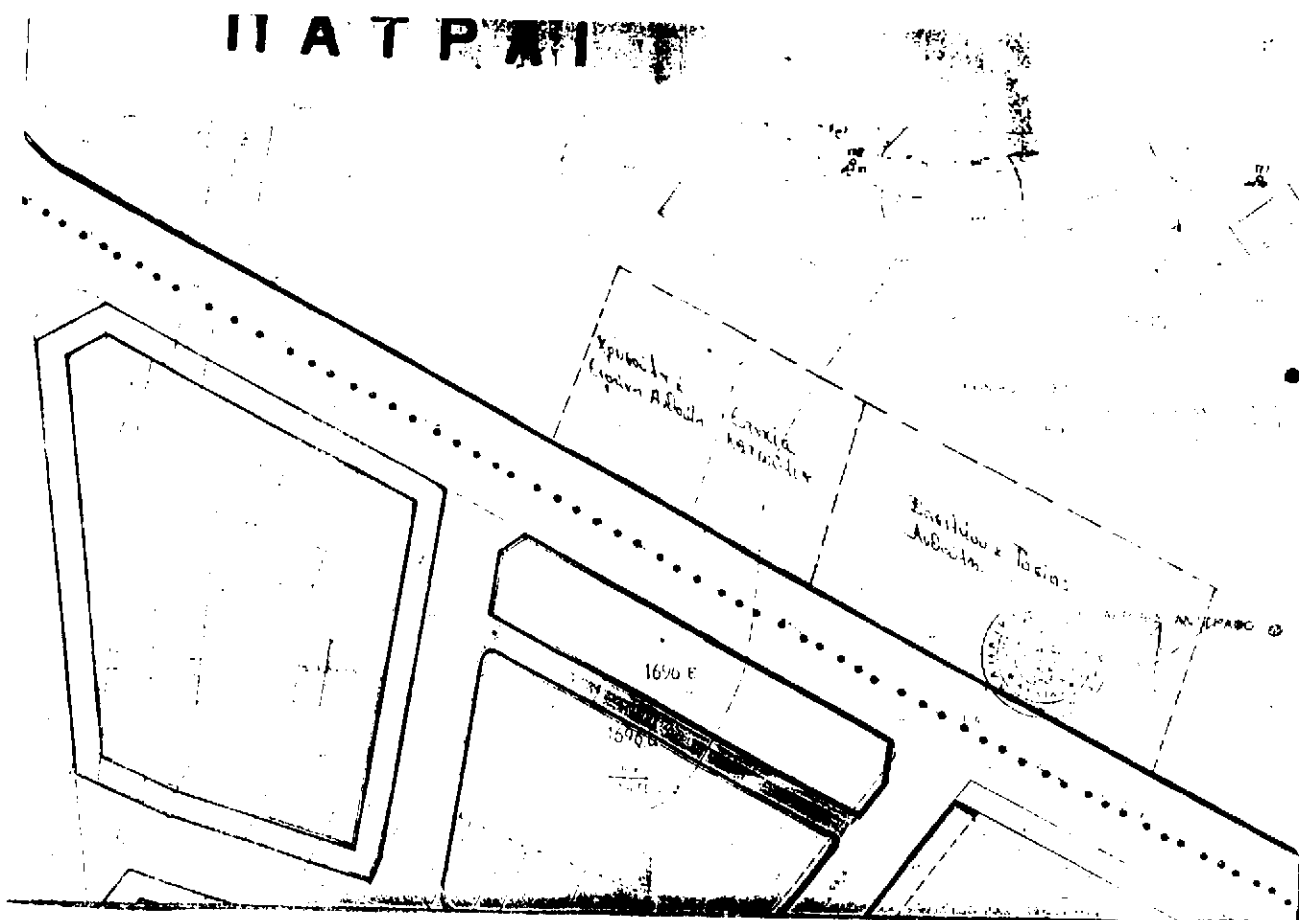

Αριθ. 4955

Τροποποίηση Ρ.Σ. πόλεως Παλαμά - Ν. Καρδίτσας - Χαρακτηρισμός χώρου για την ανέγερση κτιριακού συγκροτήματος σχολείων.

## Ο ΝΟΜΑΡΧΗΣ ΚΑΡΔΙΤΣΑΣ

Έχοντας υπόψη:

1. Τις διατάξεις:

α) Του από 17.7.1923 Ν.Δ/τος «περί σχεδίων πόλεων κ.λπ.», όπως μεταγενέστερα τροποποιήθηκαν και συμπληρώθηκαν και ειδικότερα τα άρθρα 3 και 70 αυτού.

β) Του Α.Ν. 314/68, όπως τροποποιήθηκε και συμπληρώθηκε με το υπ' αριθ. 1018/71 Ν.Δ. και με την παρ. 3 του άρθρου 34 του Ν. 1577/85.

γ) Του Π.Δ/τος 183/86 (ΦΕΚ 70/Α'/5.6.1986) «περί εγκρίσεως τροποποιήσεων και καθορισμός όρων και περιορισμών δόμησης από τους Νομάρχες.

δ) Του Ν. 2081/92 (ΦΕΚ 154/Α') και δὴ του άρθρου 27 «περί ελέγχου δαπανών».

2. Την 5.2/31.3.1995 (ΦΕΚ 359/Β'/4.5.1995) απόφαση του Νομαρχιακού Συμβουλίου Ν. Καρδίτσας «περί οργανισμού οργάνωσης τοπικής αυτοδιοίκησης Ν. Καρδίτσας»:

3. Την υπ' αριθ. 188/94 απόφαση του Δημοτικού Συμβουλίου του Δήμου Παλαμά, σύμφωνα με την οποία αποφασίζεται η ανέγερση κτιριακού συγκροτήματος σχολείων

(6) σε χώρο ιδιοκτησίας του Δήμου Παλαμά στο νοτιοδυτικό τμήμα της πόλεως.

4. Την υπ' αριθ. 112/95 απόφαση του Συμβουλίου Χ.Ο.Π. Ν. Καρδίτσας σύμφωνα με την οποία ομόφωνα γνωμοδοτεί και συμφωνεί για την ανέγερση του αναφερομένου συγκροτήματος.

Επειδή ο αναφερόμενος χώρος όπου προτίθεται να ανεγερθεί το κτιριακό συγκρότημα κρίνεται κατάλληλος γι' αυτό, αποφασίζουμε:

Άρθρο 1.

Χαρακτηρίζουμε τον χώρο του δημοτικού γηπέδου, όπως στο συνοδευόν την παρούσα τοπογραφικό διάγραμμα φαίνεται, σαν χώρο ανεγέρσεως κτιριακού συγκροτήματος σχολείων.

Άρθρο 2.

Η παρούσα απόφαση ουδεμία δαπάνη προκαλεί.

Άρθρο 3.

Η παρούσα με το συνοδευόν τοπογραφικό διάγραμμα να δημοσιευθεί στην Εφημερίδα της Κυβερνήσεως

Η ισχύς της αρχίζει από την ημέρα της δημοσίευσής της.

Καρδίτσα, 19 Δεκεμβρίου 1995

Ο Νομάρχης  
ΚΩΝ/ΝΟΣ ΠΑΠΑΚΥΡΙΤΣΗΣ

Παλαμάς 4 - 10 - 95  
Η Γωνιάδαα

Ελ. ΤΣέλλα  
Πολ. Μηχανικός

Θ Ε Ο Τ Η Θ Η Κ Ε

Παλαμάς 4 - 10 - 95



ΔΗΜΑΡΧΟΣ ΠΑΛΑΜΑΣ

ΚΟΙΝΩΝΙΕΣ ΕΞΑΡΧΟΙ

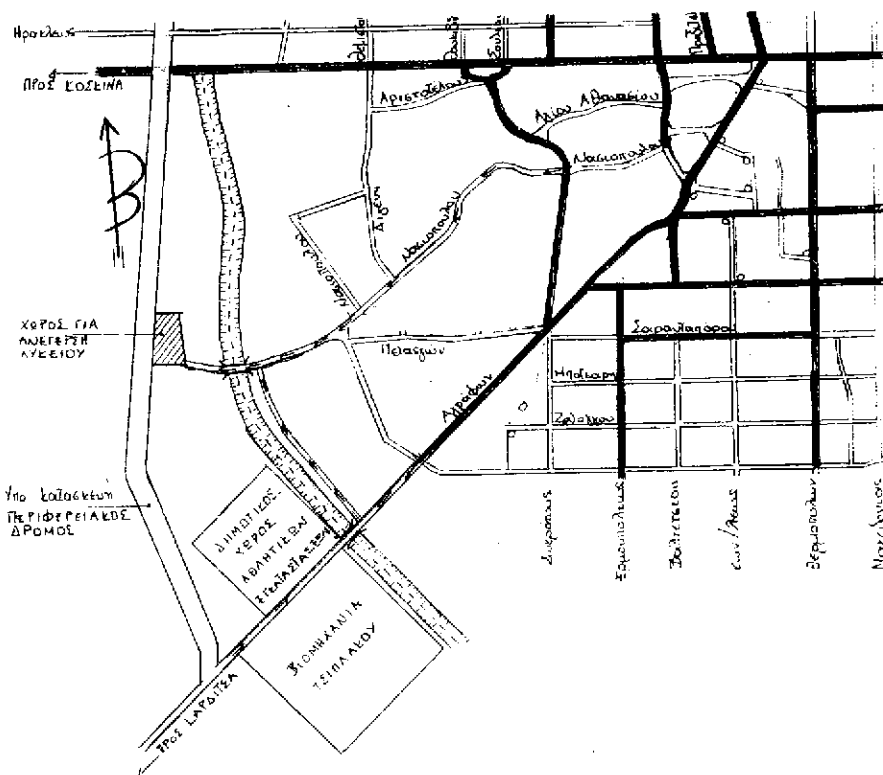

**ΔΙΟΡΘΩΣΕΙΣ ΣΦΑΛΜΑΤΩΝ**

(7)

Στο ΦΕΚ 1068/Δ/11.12.1995 στο οποίο δημοσιεύθηκε η 36067/6.11.1995 απόφαση του Υπουργού ΠΕΧΩΔΕ «έγκριση μεταφοράς συντελεστή δόμησης ακινήτου που βρίσκεται εντός του εγκεκριμένου σχεδίου του Δήμου Σερρών στη συμβολή των οδών Νικομηδείας και προφήτη

Ηλία και έχει χαρακτηριστεί ως κοινόχρηστος χώρος» στην παρ. 7 του σκεπτικού διορθώνεται το εσφαλμένο «...έγγραφα του δήμου Σερρών ότι έχει καταβληθεί ... κ.λπ» στο ορθό «... έγγραφα του δήμου Σερρών ότι δεν έχει καταβληθεί .... κ.λπ.».

(Από το Υπουργείο ΠΕΧΩΔΕ)