



04006352307970008



5735

# ΕΦΗΜΕΡΙΣ ΤΗΣ ΚΥΒΕΡΝΗΣΕΩΣ

## ΤΗΣ ΕΛΛΗΝΙΚΗΣ ΔΗΜΟΚΡΑΤΙΑΣ

ΤΕΥΧΟΣ ΤΕΤΑΡΤΟ

Αρ. Φύλλου 635

23 Ιουλίου 1997

### ΠΕΡΙΕΧΟΜΕΝΑ

#### ΑΝΑΔΑΣΩΣΕΙΣ

##### ΑΠΟΦΑΣΕΙΣ

- Άρση κήρυξης ως αναδασωτέας έκτασης 200,0 στρ. στη θέση «Μαλάني - Πουργιά» (Καμένοι Μύλοι - Βαθύ Ρέμμα) Περιφ. Κοιν. Μαραθοκάμπου Ν. Σάμου..... 1
- Κήρυξη αναδασωτέας έκτασης 720,0 στρεμμάτων στη θέση «Καλαμάκι - Βάλσαμο» Περιφ. Κοινότητας Καλλιθέας Ν. Σάμου..... 2

#### ΠΟΛΕΟΔΟΜΙΑ

##### ΑΠΟΦΑΣΕΙΣ

- Τροποποίηση ρυμοτομικού σχεδίου Δήμου Πατρέων Ν. Αχαΐας..... 3
- Τροποποίηση ρυμοτομικού σχεδίου πόλης Πρέβεζας στην περιοχή Εργατικών Κατοικιών Αγίου Γεωργίου Δήμου Ν. Πρέβεζας..... 4

#### ΑΝΑΚΟΙΝΩΣΕΙΣ

- Παρακατάθεση αποζημίωσης ακινήτων που έχουν ρυμοτομηθεί με το εγκεκριμένο ρυμοτομικό σχέδιο των Δήμων Χαλανδρίου - Βριλλησίων για τη διέυρυνση της Σταυρού - Ελευσίνας στο τμήμα αυτής από Λεωφ. Πεντέλης έως την οδό Αργυροκάστρου σύμφωνα με τις ενδείξεις της πράξης αναλογισμού 52/96 και 12/97 (Διορθ. της 37/95)..... 5

#### ΑΝΑΔΑΣΩΣΕΙΣ

##### ΑΠΟΦΑΣΕΙΣ

- Αριθ. 1799 (1)  
Άρση κήρυξης ως αναδασωτέας έκτασης 200,0 στρεμ. στη θέση «Μαλάني - Πουργιά» (Καμένοι Μύλοι - Βαθύ Ρέμμα) Περιφ. Κοιν. Μαραθοκάμπου Ν. Σάμου.  
Ο ΑΝΑΠΛ. ΠΕΡΙΦ/ΚΟΥ Δ/ΝΤΗ Ν. ΣΑΜΟΥ  
Έχοντας υπόψη:  
1. Τις διατάξεις του Ν. 3200/55 περί διοικητικής αποκέ-

ντρωσης, όπως τροποποιήθηκε και συμπληρώθηκε μεταγενέστερα με το Ν.Δ. 532/70.

2. Την αριθ. 417/87 γνωμοδότηση της Συνέλευσης των Προϊσταμένων των Νομικών Διευθύνσεων.

3. Τις διατάξεις του Ν. 998/79 «περί προστασίας των δασών κ.λπ.» και ειδικότερα: α) του άρθρου 41 παρ. 1, β) του άρθρου 38.

4. Τις διαταγές του Υπουργείου Γεωργίας:

α) 160417/1180/8.7.80, β) 182447/3049/24.9.80.

5. Τη σχετική εισήγηση του Δ/ντή Δασών για άρση της κήρυξης της αναδάσωσης σε τμήμα έκτασης εμβαδού 200 στρεμ. (απ. 1843/86) λόγω αποκατάστασης της φυσικής βλάστησης αιφυλλων - πλατυφύλλων, αποφασίζουμε:

Αίρουμε την κήρυξη της αναδάσωσης σε τμήμα έκτασης εμβαδού 200,0 στρεμμάτων στη θέση «Μαλάني - Πουργιά» περιφ. Κοινότη. Μαραθοκάμπου Ν. Σάμου λόγω αποκατάστασης της προτέρας βλάστησης αιφυλλων - πλατυφύλλων.

Η έκταση κηρύχθηκε αναδασωτέα με την αριθ. 1843/86 απόφαση Νομάρχη Σάμου, μετά από πυρκαγιά, προσδιορίζεται από τα στοιχεία: Α Β Γ Δ Ε Ζ Η Θ Ι Κ Λ Α και έχει όρια:

Ανατολικά: δάσος αιφυλλων πλατυφύλλων.

Δυτικά: δάσος αιφυλλων πλατυφύλλων και Τραχείας Πεύκης και καλλιέργειας.

Βόρεια: δάσος αιφυλλων - πλατυφύλλων και τραχείας πεύκης.

Νότια: δάσος τραχείας Πεύκης.

Όπως φαίνεται στο συνημμένο διάγραμμα που αποτελεί αναπόσπαστο μέρος της απόφασης αυτής.

Η παρούσα απόφαση να δημοσιευθεί στην Εφημερίδα της Κυβερνήσεως.

Σάμος, 24 Ιουνίου 1997

Με εντολή Γενικού Γραμματέα Περιφέρειας  
Ο Αναπληρωτής Περιφ/κού Δ/ντή  
ΕΜΜ. ΧΑΤΖΗΜΙΧΑΛΗΣ

ΠΕΡ/ΚΗ ΔΙΟΙΚΗΣΗ Ν. ΣΑΜΟΥ  
ΔΙΕΥΘΥΝΣΗ ΔΑΣΩΝ

ΤΟΠΟΓΡΑΦΙΚΟ ΔΙΑΓΡΑΜΜΑ

έκτασης η οποία δασώθηκε φυσιολογικά μετά από πυρκαγιά, στη θέση "Μαλάκι-Πουργιά" περιφ. Κοιν. Μαραθοκάμπου Ν. Σάμου, ευβα-  
δού 200,0 στρεμμάτων.

Κλίμακα 1:5000

Απόσπασμα χάρτη  
Κλίμακα 1:50000

— Οδικό δίκτυο  
— Θέση έκτασης

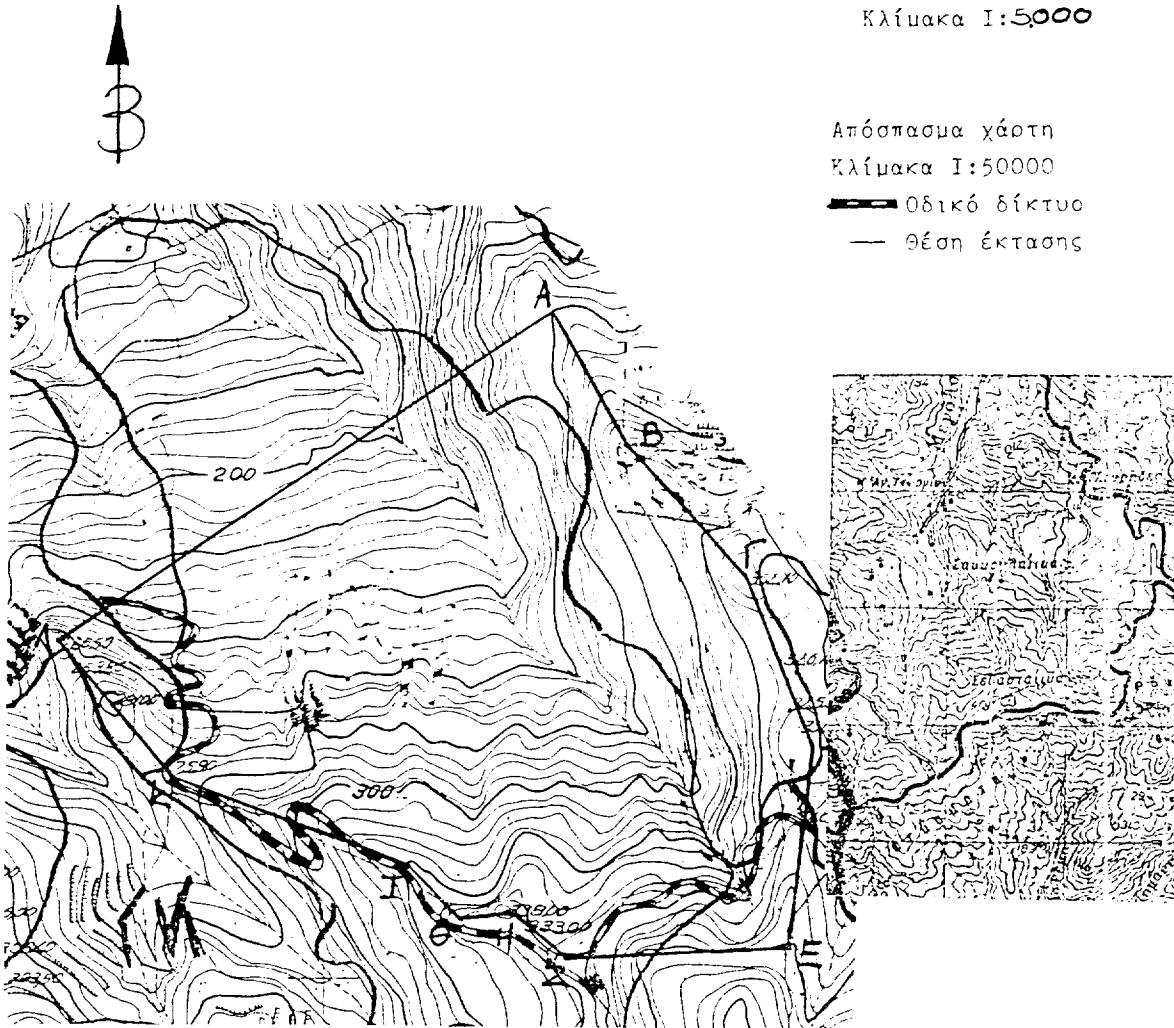

ΘΕΩΡΗΘΗΚΕ

Σάμος 24-6-97

Ο αναπ/τής Γραφικός Δ/ντής

ΕΜΜ. ΔΑΔΗΜΙΧΑΛΗΣ

ΕΛΕΓΧΘΗΚΕ

Σάμος 24-6-97

Ελισάβετ Κίκα

ΕΛΛΗΝΙΚΗ ΔΗΜΟΚΡΑΤΙΑ  
ΠΕΡΙΦΕΡΕΙΑ ΔΙΟΙΚΗΤΙΚΗΣ ΔΙΑΧΕΙΡΙΣΗΣ  
ΝΟΤΙΟΥ ΑΙΓΑΙΟΥ

Σάμος 24-6-97

Η συντάκτρια

Ελισάβετ Κίκα

Δασολόγος

1837 (2)  
Κήρυξη αναδασωτέας έκτασης 720,0 στρεμμάτων στη θέση «Καλαμάκι - Βάλσαμο» Περιφ. Κοινότητας Καλλιθέας Ν. Σάμου.

Ο ΑΝΑΠΛ. ΠΕΡΙΦ/ΚΟΥ Δ/ΝΤΗ Ν. ΣΑΜΟΥ

Έχοντας υπόψη:

1. Τις διατάξεις του Ν. 3200/55 περί διοικητικής αποκέ-  
ντρωσης, όπως τροποποιήθηκε και συμπληρώθηκε μετα-  
γενέστερα με το Ν.Δ. 532/70.
2. Την παρ. 3 του άρθ. 117 και του άρθ. 24 του  
Συντάγματος της Χώρας.
3. Τις διατάξεις του Ν. 998/79 «περί προστασίας των δα-  
σών κ.λπ.» και ειδικότερα: α) του άρθρου 41 παρ. 1, β) του  
άρθρου 38 παρ. 1.
4. Τις διαταγές του Υπουργείου Γεωργίας:  
α) 160417/1180/8.7.80, β) 182447/3049/24.9.80, γ) αρι.  
12 Ν. 2040/92, δ) 83554/6294/93.
5. Τη σχετική εισήγηση του Δ/ντή Δασών Σάμου για κή-  
ρυξη έκτασης δάσους τραχείας πεύκης και αειφύλλων  
πλατυφύλλων εμβαδού 720 στρεμμάτων που κήκε από

8.5.97 μέχρι 10.5.97, ως αναδασωτέας, αποφασίζουμε:  
Κηρύσσουμε αναδασωτέα με σκοπό την ανανέωση και  
αναγέννηση της καταστραφείσας δασικής βλάστησης  
δια της φυσικής οδού τη μη αναγνωρισμένη δασική έκτα-  
ση, εμβαδού επτακοσίων είκοσι στρεμμάτων, που βρίσκε-  
ται στη θέση «Καλαμάκι - Βάλσαμο» περιφ. Κοιν.  
Καλλιθέας Ν. Σάμου και έχει όρια:  
Ανατολικά: Δάσος και αγροτικές καλλιέργειες.  
Δυτικά: Ομοίως ως άνω.  
Βόρεια: Ομοίως ως άνω.  
Νότια: Ομοίως ως άνω.  
Όπως φαίνεται στο συνημμένο διάγραμμα που αποτε-  
λεί αναπόσπαστο μέρος της απόφασης αυτής.  
Η παρούσα απόφαση να δημοσιευθεί στην Εφημερίδα  
της Κυβερνήσεως.

Σάμος, 1 Ιουλίου 1997

Με εντολή Γενικού Γραμματέα Περιφέρειας  
Ο Αναπληρωτής Περιφ/κού Δ/ντή  
ΕΜΜ. ΧΑΤΖΗΜΙΧΑΛΗΣ

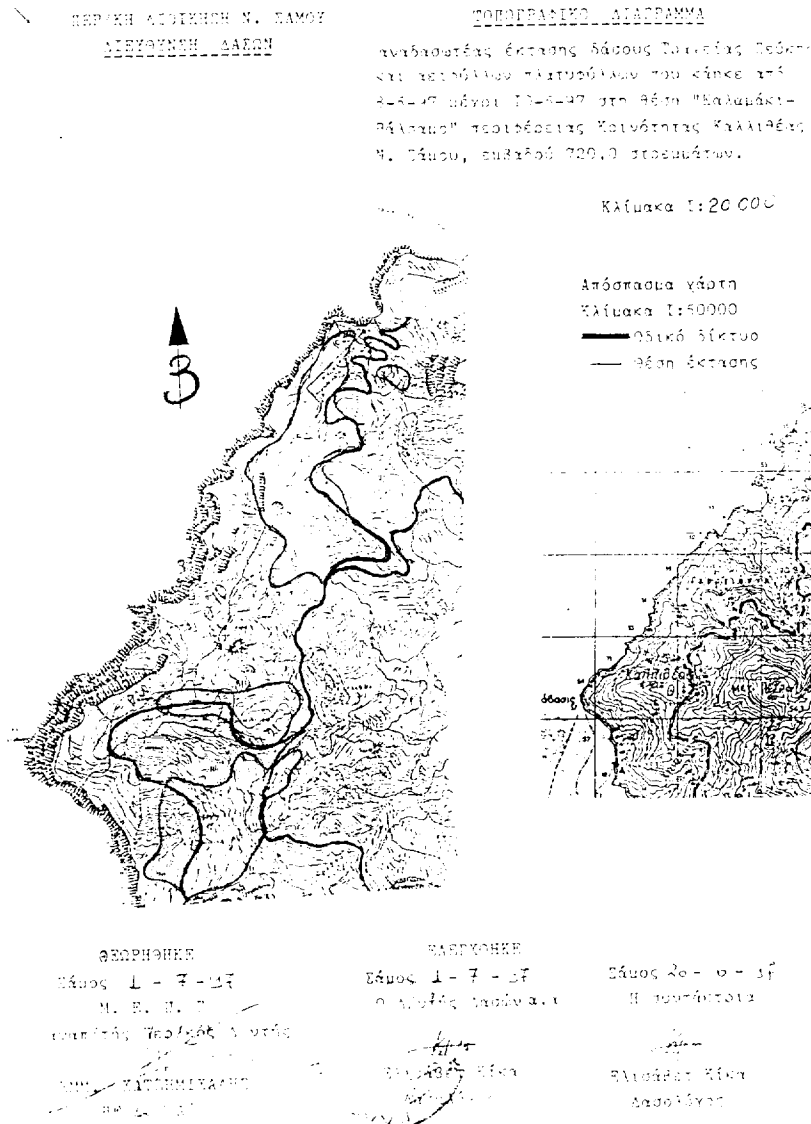

**ΠΟΛΕΟΔΟΜΙΑ****ΑΠΟΦΑΣΕΙΣ**

Αριθ. 7121 (3)  
Τροποποίηση ρυμοτομικού σχεδίου Δήμου Πατρέων Ν.  
Αχαΐας.

Ο ΝΟΜΑΡΧΗΣ ΑΧΑΪΑΣ

Έχοντας υπόψη:

1) Το Ν.Δ. της 17.7.1923 «περί σχεδίων πόλεων και κωμών του κράτους» και ειδικότερα τα άρθρα 3 και 70.

2) Τον Α.Ν. 314/1968 (ΦΕΚ 47/Α) όπως τροποποιήθηκαν και συμπληρώθηκαν με το αριθ. 1018/71 Ν. Δ/γμα (ΦΕΚ 220/Α) και με την παρ. 3 του άρθρου 34 του Ν. 1577/85 (ΦΕΚ 210/Α).

3) Τις διατάξεις του με αριθ. 183/1986 Π. Δ/τος (ΦΕΚ 70/Α) και ειδικότερα το άρθρο 1 παρ. 1.

4) Τις με αριθ. 298/94 και 242/97 γνωμοδοτήσεις Δ. Πατρέων.

5) Τις με αριθ. 14/1995 πρακτικό όπου η γνωμοδότηση του Σ.Χ.Ο.Π. Νομ. Αχαΐας, αποφασίζουμε:

Άρθρο 1. Εγκρίνεται η τροποποίηση του ρυμοτομικού σχεδίου και τροποποιούμε τα Ο.Τ. 7 - 2663 - 8 δια μετατοπίσεως των οικοδομικών και ρυμοτομικών γραμμών με σκοπό την καλλίτερη οικοδομική εκμετάλλευση των οικοπέδων.

Η τροποποίηση αυτή αναλυτικά φαίνεται στο με κλίμακα 1: 200 τοπογραφικό διάγραμμα που συνοδεύει την παρούσα απόφαση και είναι αναπόσπαστο τμήμα αυτής.

Άρθρο 2. Η παρούσα τροποποίηση δεν επιβαρύνει τον κρατικό προϋπολογισμό.

Άρθρο 4. Η ισχύς της παρούσης απόφασης αρχίζει από την ημέρα υπογραφής της παρούσης.

Η παρούσα απόφαση να δημοσιευθεί στην Εφημερίδα της Κυβερνήσεως.

Πάτρα, 3 Ιουλίου 1997

Ο Νομάρχης  
ΕΥΣΤ. ΑΘΑΝΑΣΟΠΟΥΛΟΣ ΣΕΡΕΤΗΣ



ΤΡΟΠΟΠΟΙΗΣΗ ΡΥΜΟΤΟΜΙΚΟΥ  
ΣΧΕΔΙΟΥ ΠΟΛΕΩΣ ΠΑΤΡΩΝ

ΠΡΟΣΦΕΡΟΥΣΑ ΣΥΣΤΑΣΕΙΣ ΤΩΝ ΜΕΛΕΤΩΝ ΚΑΤΑΣΤΑΣΗΣ  
ΕΣΤΙΝ ΤΩΝ ΑΝΩ ΚΑΥΣΗΜΑΤΑ ΠΙΣΤΩΣΗ ΣΥΜΦΩΝΑ ΜΕ ΤΗΝ  
Ο.Τ. 7.8.2002, ΣΤΗ ΜΕΛΕΤΗ (ΜΕΡΟΣ 1)

ΣΥΜΦΩΝΑ ΜΕ ΤΗΝ ΥΠ ΑΡΙΘΜ. 122/97  
ΑΠΟΦΑΣΗ ΝΟΜΑΡΧΗ ΑΧΑΪΑΣ



ΟΜΟΣ ΠΑΤΡΩΝ  
ΣΤΗΝ ΠΟΛΕΩΣΗ ΠΑΤΡΩΝ  
ΣΧΕΔΙΟ ΤΡΟΠΟΠΟΙΗΣΗΣ  
1. ΟΜΟΣ ΤΩΝ ΟΜΩΣ ΕΚΔΕΙΧΕΤΟ ΜΕ ΤΗΝ ΥΠ ΑΡΙΘΜ. 204/94 & 202/97  
ΑΠΟΦΑΣΗ ΤΩΝ ΑΝΩ ΚΑΥΣΗΜΑΤΑ ΠΙΣΤΩΣΗ ΣΥΜΦΩΝΑ ΜΕ ΤΗΝ  
Ο.Τ. 7.8.2002, ΣΤΗ ΜΕΛΕΤΗ (ΜΕΡΟΣ 1) ΤΗΣ 3-4-1929 ΜΕΡ. ΓΥΡ  
Ο.Τ. 7.8.2002, ΣΤΗ ΜΕΛΕΤΗ (ΜΕΡΟΣ 1)  
ΜΕ ΤΗΝ ΠΡΟΣΤΑΣΙΑΣ ΤΩΝ ΜΕΛΕΤΩΝ ΚΑΤΑΣΤΑΣΗΣ ΚΑΙ ΤΩΝ  
ΚΑΥΣΗΜΑΤΑ ΠΙΣΤΩΣΗ ΣΥΜΦΩΝΑ ΜΕ ΤΗΝ Ο.Τ. 7.8.2002, ΣΤΗ  
ΜΕΛΕΤΗ (ΜΕΡΟΣ 1) ΤΗΣ 3-4-1929 ΜΕΡ. ΓΥΡ

ΠΙΝΑΚΑΣ ΙΔΙΟΚΤΗΣΙΩΝ

Α.Α	ΟΝΟΜΑΤΕΠΩΝΥΜΟ ΙΔΙΟΚΤΗΤΗ	ΔΙΕΥΘΥΝΣΗ
1	ΑΒΝΙΑ ΧΑΤΖΗ	ΕΠΙΤ. ΖΩΝΗ 72
2	ΠΑΝΑΓΙΩΤΗΣ ΑΚΕΦΟΠΟΥΔΗΣ	ΚΟΥΝΕΛΑΚΗ 20
3	ΜΑΡΙΑ ΕΚΑΝΔΑΡΗ	ΚΑΥΒΟΥΤΩΝ 66

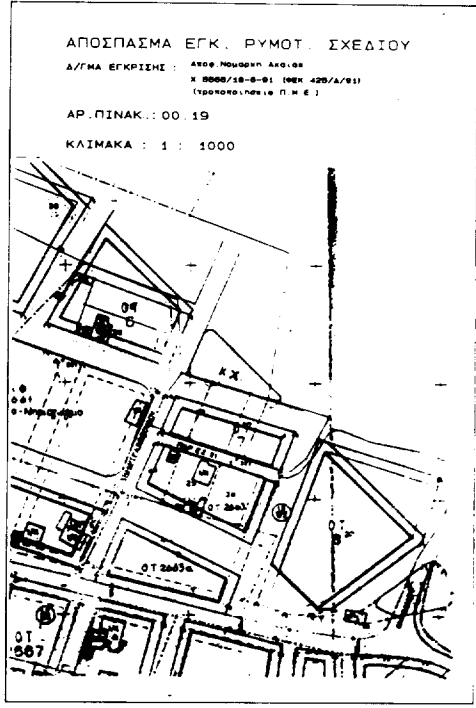

Αριθ. Δ.Π. 3099/96

(4)

Τροποποίηση ρυμοτομικού σχεδίου πόλης Πρέβεζας στην περιοχή Εργατικών Κατοικιών Αγίου Γεωργίου Δήμου Ν. Πρέβεζας.

Ο ΝΟΜΑΡΧΗΣ ΠΡΕΒΕΖΑΣ

Έχοντας υπόψη:

1) Τις διατάξεις του από 17.7.1923 Ν.Δ. «περί σχεδίων πόλεων και κωμών του Κράτους», όπως τροποποιήθηκε και συμπληρώθηκε μεταγενέστερα.

2) Τις διατάξεις του Ν. 3200/55 «περί διοικητικής αποκεντρώσεως», όπως τροποποιήθηκαν και συμπληρώθηκαν.

3) Τις διατάξεις του Α.Ν. 314/68, όπως τροποποιήθηκαν και συμπληρώθηκαν με το Ν.Δ. 1018/71.

4) Τις διατάξεις του Π.Δ. 183/86 (ΦΕΚ 70Α/5.6.86) «μεταβίβαση αρμοδιοτήτων στους Νομάρχες για την έγκριση και τροποποίηση ρυμοτομικών σχεδίων καθώς και όρων και περιορισμών δόμησης.

5) Τις διατάξεις του Ν. 2218/94 «Ίδρυση Νομαρχιακής Αυτοδιοίκησης και τροποποίηση διατάξεων για την Πρωτοβάθμια Αυτοδιοίκηση και την περιφέρεια και άλλες διατάξεις».

6) Το από 15.2.1992 Π. Δ/γμα (ΦΕΚ 299/Δ/2.4.1993) «Έγκριση Πολεοδομικής Μελέτης τμήματος της περιοχής "Εργατικών κατοικιών Αγίου Γεωργίου" Δήμου Πρέβεζας Ν. Πρέβεζας».

7) Τις 131/95 και 239/95 αποφάσεις του Δημοτικού Συμβουλίου Πρέβεζας.

8) Την Δ.Π. 2531/26.9.1996 εισήγηση της Δ/νσης Πολεοδομίας Ν. Πρέβεζας προς το Σ.Χ.Ο.Π. υπέρ της απόρριψης της αιτουμένης τροποποίησης και υπέρ της αποδοχής των ενστάσεων.

9. Τα με αριθμό 7α/1.10.1996 (θέμα 12ο) πρακτικά του Σ.Χ.Ο.Π. Ν. Πρέβεζας, με τα οποία γνωμοδότησε ομόφωνα υπέρ της αποδοχής των ενστάσεων.

10. Τα με αριθμό 11α/29.11.1996 (θέμα 4ο) πρακτικό του Σ.Χ.Ο.Π. Ν. Πρέβεζας, με τα οποία γνωμοδότησε κατά πλειοψηφία σύμφωνα με την απόφαση του Δήμου Πρέβεζας και ακύρωσε το πρακτικό 7α/1.10.1996 (θέμα 12ο).

11. Τα με αριθμό 1α/24.2.1997 (θέμα 6ο) πρακτικό του Σ.Χ.Ο.Π. Ν. Πρέβεζας, με το οποίο γνωμοδότησε κατά πλειοψηφία και εμμένει στη γνωμοδότηση του 11ου/29.11.1996 (θέμα 4ο) πρακτικού του.

12) Την από 4.10.1996 αίτηση των Σπυρίδωνος Ζήση, Θεοδώρου Ζήση, Δημητρίου Καραμανίδη, Μαρίας Τέφα, Γεωργίου Λαχανά.

13) Την από 19.12.1996 αίτηση των Φίλη Ελευθερίας, Φίλη Βασιλείου, Κωστανάσιου Ευαγγέλου, Κωστανάσιου Αθανασίου, Παπαδημητρίου Σπύρου, Παπαδημητρίου Αγγελικής, Τσιτσέ Απόστολου, Τσιτσέ Σπυρίδωνος, Καριτσίδα Κώστα, Ζήση Αγαθής, Γιαννάκη Κώστα, Μπάμπαλη Φώτιου, Μπάμπαλη Φωτεινής, Πάσχου Ευαγγελίας, Πάσχου Βασιλείου, Κούση Γεωργίου, Ζήση Αχιλλέα, Παπά Ιωάννη, αποφασίζουμε:

1) Απορρίπτουμε την προτεινόμενη τροποποίηση (κατάργηση πεζοδρόμου) του σχεδίου πόλης Πρέβεζας στην περιοχή «Εργατικών Κατοικιών Αγίου Γεωργίου» Δήμου Πρέβεζας, διότι σύμφωνα με την αιτιολογημένη εισήγηση της Δ/νσης Πολεοδομίας (Δ.Π. 2531/26.9.1996) η προτεινόμενη κατάργηση πεζοδρόμου πλάτους 4,0 μ. όχι μόνον δεν καυτευθύνεται από πολεοδομικά κριτήρια αλλά επιβαρύνει την περιοχή με κατάργηση κοινόχρηστου χώρου και επίσης η ρυμοτόμηση η οποία επιβάλλεται από τοι-

σχίον σχέδιο πόλης όχι μόνον δεν είναι υπερβολική αλλά είναι μικρότερη από την οφειλόμενη εισφορά σε γη σύμφωνα με το Ν. 1337/83.

2) Αποδεχόμαστε τις υποβληθείσες ενστάσεις κατά την ανάρτηση της προτεινόμενης τροποποίησης των Γιαννάκη, Β. Πάσχου, Ε. Φίλη, Α. Κωστανάσιου, Ε. Κωστανάσιου.

Η απόφαση αυτή να δημοσιευθεί στην Εφημερίδα της Κυβερνήσεως.

Πρέβεζα, 7 Ιουλίου 1997

Ο Νομάρχης  
ΔΗΜΗΤΡΗΣ ΤΣΟΥΜΑΝΗΣ

## ΑΝΑΚΟΙΝΩΣΕΙΣ

Αριθ. Δ12/0/33752

(5)

Παρακατάθεση αποζημίωσης ακινήτων που έχουν ρυμοτομηθεί με το εγκεκριμένο ρυμοτομικό σχέδιο των Δήμων Χαλανδρίου - Βριλλησίων για τη διεύρυνση της Σταυρού - Ελευσίνας στο τμήμα αυτής από Λεωφ. Πεντέλης έως την οδό Αργυροκάστρου σύμφωνα με τις ενδείξεις της πράξης αναλογισμού 52/96 και 12/97 (Διορθ. της 37/95).

Ο ΥΠΟΥΡΓΟΣ

ΠΕΡΙΒ/ΝΤΟΣ, ΧΩΡ/ΞΙΑΣ ΚΑΙ ΔΗΜ. ΕΡΓΩΝ

Έχοντας υπόψη:

1) Τις διατάξεις του Ν.Δ. 17.7.1923 «Περί σχεδίων πόλεων, κωμών κ.λπ.» (ΦΕΚ 228 Α'/23) και του άρθρου 5 του Ν. 653/77 (ΦΕΚ 214 Α').

2) Τις διατάξεις του Ν. Δ/τος 797/71 «Περί αναγκαστικών απαλλοτριώσεων» (ΦΕΚ 1Α/71).

3) Τις διατάξεις του άρθρου 6 του Ν. 5269/31.

4) Την εξουσιοδοτική απόφαση του Υπουργού ΠΕΧΩΔΕ Δ17/01/79/Φ.2.2.1./24.8.89 ΦΕΚ 666 Β'.

5) Τις διατάξεις του Π.Δ. 69/88 (ΦΕΚ 28Α) «Περί Οργανισμού Γ.Γ.Δ.Ε. του ΥΠΕΧΩΔΕ.

6) Τον πίνακα υπολογισμού - παρακατάθεσης της αποζημίωσης με ημερομηνία 27.5.97 που συντάχθηκε με βάση την απόφαση 1747/96 του Μονομελούς Πρωτοδικείου Αθηνών για ακίνητα που ρυμοτομήθηκαν για τη διεύρυνση της Σταυρού - Ελευσίνας στο τμήμα αυτής από Λεωφόρου Πεντέλης έως την οδό Αργυροκάστρου στους Δήμους Χαλανδρίου - Βριλλησίων σύμφωνα με τις ενδείξεις της πράξης αναλογισμού 52/96 και 12/97 (Διορθ. της 37/95), ειδοποιούμε:

Τα πρόσωπα που έχουν ή αξιώνουν εμπράγματα δικαιώματα στα παραπάνω ακίνητα που έχουν ρυμοτομηθεί, όπως σημειώνονται στα στοιχεία προδικασίας του άρθρου 5 του Ν. 653/77 ότι η αποζημίωση για τα ακίνητα αυτά έχει κατατεθεί στο Ταμείο Παρακαταθηκών και Δανείων, ύστερα από τον συμψηφισμό δικαιωμάτων και υποχρεώσεων που προβλέπει το άρθρο 6 του Ν. 5269/31 με την έκδοση του γραμματίου παρακαταθήκης Νο 3821/4.7.97 για συνολικό ποσό 719.648.000.

Η παρακατάθεση της αποζημίωσης έγινε υπέρ των προσώπων που αναγράφονται παρακάτω και θα καταβληθεί στα πρόσωπα που θα αναγνωριστούν δικαιούχοι.

Η παρούσα απόφαση να δημοσιευθεί στην Εφημερίδα της Κυβερνήσεως.

Αθήνα, 8 Ιουλίου 1997

Με εντολή Υπουργού

Η Τμηματάρχης

ΕΛΕΝΗ ΔΗΜΗΤΡΙΟΥ

**ΕΘΝΙΚΟ ΤΥΠΟΓΡΑΦΕΙΟ****ΕΦΗΜΕΡΙΔΑ ΤΗΣ ΚΥΒΕΡΝΗΣΕΩΣ**

ΚΑΠΟΔΙΣΤΡΙΟΥ 34 \* ΑΘΗΝΑ 104 32 \* TELEX 223211 YPET GR \* FAX 52 34 312

**ΠΛΗΡΟΦΟΡΙΕΣ ΕΞΥΠΗΡΕΤΗΣΗΣ ΠΟΛΙΤΩΝ**

ΚΕΝΤΡΙΚΗ ΥΠΗΡΕΣΙΑ Σολωμού 51		ΠΕΡΙΦΕΡΕΙΑΚΑ ΓΡΑΦΕΙΑ ΠΩΛΗΣΗΣ Φ.Ε.Κ.
Πληροφορίες δημοσιευμάτων Α.Ε. - Ε.Π.Ε.	5225761 5230841	ΘΕΣΣΑΛΟΝΙΚΗ Βασ. Όλγας 188, 1ος ορ.-Τ.Κ. 546 55 (031)423956
Πληροφορίες δημοσιευμάτων λοιπών Φ.Ε.Κ.	5225713 5249547	ΠΕΙΡΑΙΑΣ Νικήτα 6-8 Τ.Κ. 185 31 4171307
Πώληση Φ.Ε.Κ.	5239762	ΠΑΤΡΑ (061)271249
Φωτοαντίγραφα παλαιών Φ.Ε.Κ.	5248141	Κορίνθου 327 Τ.Κ. 262 23 224581
Βιβλιοθήκη παλαιών Φ.Ε.Κ.	5248188	ΙΩΑΝΝΙΝΑ
Οδηγίες για δημοσιεύματα Α.Ε. - Ε.Π.Ε.	5248785	Διοικητήριο Τ.Κ. 454 44 (0651)21901
Εγγραφή Συνδρομητών Φ.Ε.Κ. και αποστολή Φ.Ε.Κ.	5248320	ΚΟΜΟΤΗΝΗ (0531)22637 Δημοκρατίας 1 Τ.Κ. 691 00 26522

ΤΙΜΗ ΦΥΛΛΩΝ  
ΕΦΗΜΕΡΙΔΟΣ ΤΗΣ ΚΥΒΕΡΝΗΣΕΩΣ

- Μέχρι 8 σελίδες 150 δρχ.  
 - Από 9 μέχρι 16 σελίδες 300 δρχ.  
 - Από 16 σελίδες και άνω προσαύξηση 100 δρχ. ανά σελίδα ή μερους αυτού

**ΕΤΗΣΙΕΣ ΣΥΝΔΡΟΜΕΣ Φ.Ε.Κ.**

Τεύχος	Κ.Α.Ε. Προϋπολογισμού 2531	Κ.Α.Ε. εσόδου υπέρ ΤΑΠΕΤ 3512
Α' (Νόμοι, Π.Δ., Συμβάσεις κ.τ.λ.)	50.000 δρχ.	2.500 δρχ.
Β' (Υπουργικές αποφάσεις κ.τ.λ.)	50.000 "	2.500 "
Γ' (Διορισμοί, απολύσεις κ.τ.λ. Δημ. Υπαλλήλων)	10.000 "	500 "
Δ' (Απαλλοτριώσεις, πολεοδομία κ.τ.λ.)	50.000 "	2.500 "
Αναπτυξιακών Πράξεων (Τ.Α.Π.Σ.)	25.000 "	1.250 "
Ν.Π.Δ.Δ. (Διορισμοί κ.τ.λ. προσωπικού Ν.Π.Δ.Δ.)	10.000 "	500 "
Παράρτημα (Πίνακες επιτυχόντων διαγωνισμών)	5.000 "	250 "
Δελτίο Βιομηχανικής Ιδιοκτησίας (Δ.Ε.Β.Ι.)	10.000 "	500 "
Ανωτάτου Ειδικού Δικαστηρίου (Α.Ε.Δ.)	3.000 "	150 "
Ανωνύμων Εταιρειών & Ε.Π.Ε.	250.000 "	12.500 "
Προκηρύξεων Α.Σ.Ε.Π.	10.000 "	500 "
ΓΙΑ ΟΛΑ ΤΑ ΤΕΥΧΗ ΕΚΤΟΣ Α.Ε. & Ε.Π.Ε.	200.000 "	10.000 "

- \* Οι συνδρομές του εσωτερικού προπληρώνονται στα Δημόσια Ταμεία που δίδουν αποδεικτικό εισπραξης (διπλότυπο) το οποίο με τη φροντίδα του ενδιαφερομένου πρέπει να στέλνεται στην Υπηρεσία του Εθνικού Τυπογραφείου.
- \* Οι συνδρομές του εξωτερικού επιβαρύνονται πέρα των παραπάνω αναφερομένων ποσών με τα ταχυδρομικά τέλη και μπορεί να στέλνονται με επιταγή και σε ανάλογο συνάλλαγμα στο Διευθυντή Οικονομικού του Εθνικού Τυπογραφείου.
- \* Η πληρωμή του ποσοστού του ΤΑΠΕΤ που αντιστοιχεί σε συνδρομές, εισπράττεται στην Αθήνα από το Ταμείο του ΤΑΠΕΤ (Σολωμού 51 - Αθήνα) και στις άλλες πόλεις από τα Δημόσια Ταμεία.
- \* Οι συνδρομητές του εξωτερικού μπορούν να στέλνουν το ποσό του ΤΑΠΕΤ μαζί με το ποσό της συνδρομής.
- \* Οι Νομαρχιακές Αυτοδιοικήσεις, οι Δήμοι, οι Κοινότητες ως και οι επιχειρήσεις αυτών πληρώνουν το μισό χρηματικό ποσό της συνδρομής και ολόκληρο το ποσό υπέρ του ΤΑΠΕΤ.
- \* Η συνδρομή ισχύει για ένα χρόνο, που αρχίζει την 1η Ιανουαρίου και λήγει την 31η Δεκεμβρίου του ίδιου χρόνου. Δεν εγγράφονται συνδρομητές για μικρότερο χρονικό διάστημα.
- \* Η εγγραφή ή ανανέωση της συνδρομής πραγματοποιείται το αργότερο μέχρι τον Μάρτιο κάθε έτους.
- \* Αντίγραφα διπλοτύπων, ταχυδρομικές επιταγές και χρηματικά γραμμάτια δεν γίνονται δεκτά.

Οι υπηρεσίες κοινού λειτουργούν καθημερινά από 08.00' έως 13.00'