



04008430810970008



7851

ΕΦΗΜΕΡΙΣ ΤΗΣ ΚΥΒΕΡΝΗΣΕΩΣ

ΤΗΣ ΕΛΛΗΝΙΚΗΣ ΔΗΜΟΚΡΑΤΙΑΣ

ΤΕΥΧΟΣ ΤΕΤΑΡΤΟ

Αρ. Φύλλου 843

8 Οκτωβρίου 1997

ΠΕΡΙΕΧΟΜΕΝΑ

ΑΝΑΔΑΣΩΣΕΙΣ

ΑΠΟΦΑΣΕΙΣ

Κήρυξη αναδασωτέας έκτασης στη θέση «Αποκοφτό» της περιοχής Χρυσοπηγής, Κοινότητας Απολλωνίας νήσου Σίφνου Ν. Κυκλάδων 1

ΠΟΛΕΟΔΟΜΙΑ

ΑΠΟΦΑΣΕΙΣ

Χαρακτηρισμός ως διατηρητέων τριών (3) κτιρίων που βρίσκονται εντός του ρυμοτομικού σχεδίου Αθηνών και καθορισμός ειδικών όρων και περιορισμών δόμησης αυτών 2

Χαρακτηρισμός ως διατηρητέων δύο (2) κτιρίων που βρίσκονται εντός του ρυμοτομικού σχεδίου του Δήμου Πατρέων (Ν. Αχαΐας) και καθορισμός ειδικών όρων και περιορισμών δόμησης αυτών 3

ΑΝΑΔΑΣΩΣΕΙΣ

ΑΠΟΦΑΣΕΙΣ

Αριθ. 3554 (1)
Κήρυξη αναδασωτέας έκτασης στη θέση «Αποκοφτό» της περιοχής Χρυσοπηγής, Κοινότητας Απολλωνίας νήσου Σίφνου Ν. Κυκλάδων.

Ο Γ. Γ. ΠΕΡΙΦ/ΡΕΙΑΣ ΝΟΤΙΟΥ ΑΓΑΙΟΥ

Έχοντας υπόψη:

1. Τις διατάξεις του Ν. 3200/55 περί διοικητικής αποκεντρώσεως όπως τροποποιήθηκε με τις διατάξεις του Ν.Δ. 532/70.
2. Τις διατάξεις του άρθρου 117 παρ. 3 του Συντάγματος.
3. Τις διατάξεις του Ν. 998/79 «Περί προστασίας των

Δασών και Δασικών εν γένει εκτάσεων της Χώρας» και ειδικότερα:

- α) του άρθρου 41 παρ. 1.
 - β) του άρθρου 38 παρ. 1.
4. Τις σχετικές με το θέμα αποφάσεις του Υπουργείου Γεωργίας:
- α) 160417/1180/8.7.80.
 - β) 182447/3049/24.9.80.
5. Το άρθρο 120 του Ν. 1892/90.
6. Τη σχετική εισήγηση της Δ/σης Δασών Ν. Κυκλάδων για κήρυξη της παραπάνω έκτασης ως αναδασωτέας επειδή η έκταση χρειάζεται προστασία ώστε να αποφευχθεί η διάβρωση και η απόπλυση του εδάφους και να υποβοηθηθεί η φυσική αναγέννηση ώστε να επαναδημιουργηθεί η δασική βλάστηση. (Σχέτ. παρ. πρ. 420/19.8.97 αναφορά του Δασονομείου Μήλου και η από 18.8.1997 έκθεση αυτοψίας), αποφασίζουμε:

Κηρύσσουμε αναδασωτέα με σκοπό τη φυσική αναγέννηση και την προστασία της Δημόσιας Δασικής έκτασης που καταστράφηκε από πυρκαγιά εμβαδού 16.650,00 τ.μ. που βρίσκεται στη θέση «Αποκοφτό», κοινότητας Απολλωνίας της νήσου Σίφνου του Ν. Κυκλάδων και τα όρια αυτής προσδιορίζονται στο τοπογραφικό διάγραμμα που αποτελεί αναπόσπαστο μέρος της απόφασης αυτής και είναι:

Ανατολικά: Χέρσος αγρός - Ξηρολιθιά.
Δυτικά: Χέρσος αγρός - Ξηρολιθιά.
Βόρεια: Δημόσια Δασική έκταση ίδιας μορφής.
Νότια: Δημόσια Δασική έκταση ίδιας μορφής.
Η απόφαση αυτή συνοδεύεται από τοπογραφικό διάγραμμα το οποίο αποτελεί αναπόσπαστο μέρος της.
Η απόφαση αυτή να δημοσιευθεί στην Εφημερίδα της Κυβερνήσεως.

Ερμούπολη, 12 Σεπτεμβρίου 1997

Ο Γενικός Γραμματέας
Περιφέρειας Νοτίου Αιγαίου
Δ. ΚΑΛΟΥΦΙΩΤΗΣ

ΑΡΤΗΣ ΔΑΣΙΚΗΣ ΕΚΤΑΣΗΣ ΣΤΗ ΘΕΣΗ: "ΑΠΟΚΟΦΤΟ-ΧΡΥΣΟΠΗΓΗΣ"
της περιφέρειας κοιν. Απολλωνίας ν. Σίφου, Ν. Κυκλάδων που εκ-
ηκε έτη προκάλα της 5-8-1997.

ΚΛ: 1:5.000

Ε(Α.Β.Γ.Δ.Ε.Ζ.Η) = 16.650 τ.μ.

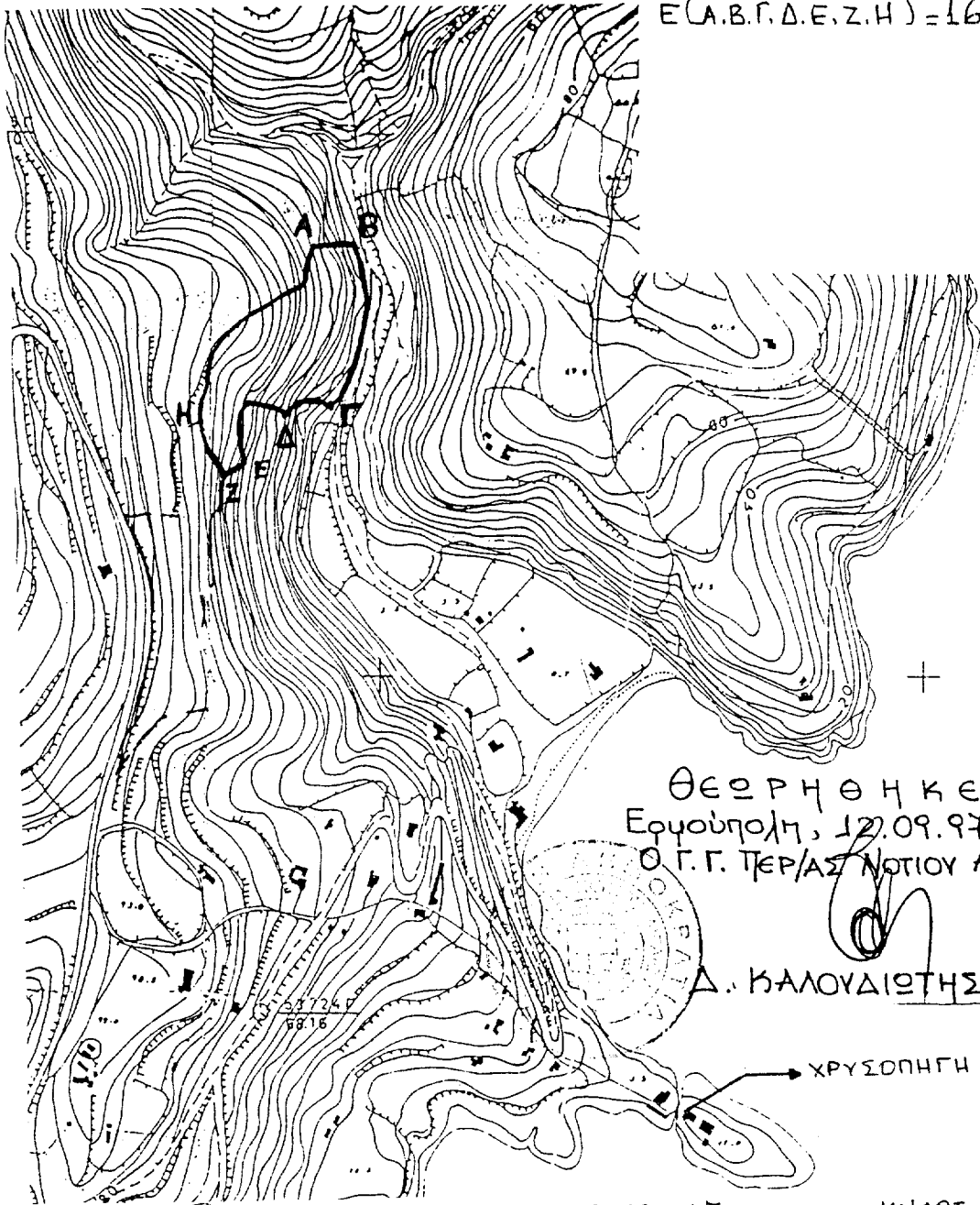

ΘΕΩΡΗΘΗΚΕ
Εργούνη, 12.09.97
Ο Γ. Γ. ΠΕΡ/ΑΣ ΝΟΤΙΟΥ ΑΙΓΑΙΟΥ

Δ. ΚΑΛΟΥΔΙΩΤΗΣ

ΧΡΥΣΟΠΗΓΗ

Η ΑΝΑΠΛΗΡΩΤΡΙΑ
ΠΡΟΪΚ ΔΙΜΤΡΙΑ



Βασιλική Βαλκάνη

ΘΕΩΡΗΘΗΚΕ
ΣΥΡΟΣ, 27.08.1997
Η ΔΙΜΤΡΙΑ ΔΑΣΟΝΑ.Δ.



ΑΓΓΕΛΟΣ ΑΓΕΛΙΑΔΟΥ
ΔΑΣΟΛΟΓΟΣ

ΜΗΛΟΣ 18-8-1997
Ο ΣΥΝΤΑΚΤΗΣ

Θ. Καραγεωργίου
ΔΑΣΟΠΟΝΟΣ

ΠΟΛΕΟΔΟΜΙΑ**ΑΠΟΦΑΣΕΙΣ**

Αριθ. 27605/5725 (2)

Χαρακτηρισμός ως διατηρητέων τριών (3) κτιρίων που βρίσκονται εντός του ρυμοτομικού σχεδίου Αθηνών και καθορισμός ειδικών όρων και περιορισμών δόμησης αυτών.

Ο ΥΠΟΥΡΓΟΣ**ΠΕΡΙΒΑΛΛΟΝΤΟΣ, ΧΩΡΟΤΑΞΙΑΣ ΚΑΙ ΔΗΜ. ΕΡΓΩΝ**

Έχοντας υπόψη:

1. Τις διατάξεις των άρθρων 3 και 4 (παρ. 2) του Ν. 1577/85 Γενικός Οικοδομικός Κανονισμός (Α' 210), όπως τροποποιήθηκαν με το άρθρο 1 (παρ. 1 και 2) του Ν. 1772/1988 Τροποποίηση διατάξεων του Ν. 1577/85 «ΓΟΚ» και άλλες διατάξεις (Α' 91).

2. Τις διατάξεις του άρθρου 29Α του Ν. 1558/1985 «Κυβέρνηση και Κυβερνητικά Όργανα» (Α' 137), όπως αυτό προστέθηκε με το άρθρο 27 του Ν. 2081/1992 (Α' 154) και αντικαταστάθηκε με την παρ. 2α του άρθρου 1 του Ν. 2469/1997 (Α' 38).

3. Η υπ' αριθμ. 103326/1281/5.12.1996 απόφαση «Μεταβίβαση αρμοδιοτήτων του Υπουργού και Υφυπουργού Περιβάλλοντος Χωροταξίας και Δημοσίων Έργων στο Γενικό Γραμματέα και στους Προϊσταμένους των Γενικών Δ/σεων και Τμημάτων του Υπουργείου Περιβάλλοντος Χωροταξίας και Δημοσίων Έργων πλην Γενικής Γραμματείας Δημοσίων Έργων» (1126Β/16.12.96).

4. Τις διατάξεις της παρ. Β του άρθρου 1 του Π.Δ/τος 28/28.1.93 «Καθορισμός αρμοδιοτήτων που διατηρούνται από τον Υπουργό και τις Περιφερειακές Υπηρεσίες διανομαρχιακού επιπέδου του Υπουργείου Περιβάλλοντος, Χωροταξίας και Δημοσίων Έργων» (Α' 9).

5. Την από 20.3.1997 αιτιολογική έκθεση της Διεύθυνσης Πολεοδομικού Σχεδιασμού - Τμήμα Παραδοσιακών Οικισμών.

6. Το υπ' αριθμ. 8236/2367/20.3.97 έγγραφο της Δ/σης Πολεοδομικού Σχεδιασμού - Τμήμα Παραδοσιακών Οικισμών προς το Δήμο Αθηναίων και το γεγονός ότι πέρασε άπρακτη η προθεσμία του άρθρου 4 (παρ. 2) του Ν. 1577/1995 (Α' 210) λοιπώς τροποποιήθηκε με την παρ. 2 του άρθρου 1 του Ν. 1772/1988 (Α' 91) χωρίς να περιέλθουν τυχόν αντιρρήσεις των ενδιαφερομένων.

7. Το γεγονός ότι από τις κανονιστικές διατάξεις αυτής της απόφασης δεν προκαλείται δαπάνη σε βάρος του κρα-

τικού προϋπολογισμού και του οικείου Ο.Τ.Α., αποφασίζουμε:

1. Χαρακτηρίζονται ως διατηρητέα τρία (3) κτίρια που βρίσκονται εντός του ρυμοτομικού σχεδίου Αθηνών, περιοχή Κυψέλη, επί της οδού Ιθάκης 27, 29 και 31 όπως φαίνονται με μαύρη διαγράμμιση στο σχετικό πρωτότυπο διάγραμμα σε κλίμακα 1:1000 που θεωρήθηκε από τον Προϊστάμενο της Δ/σης Τοπογραφικών Εφαρμογών με την 27605/1997 πράξη του και που αντίτυπο του σε φωτομίκρυνση δημοσιεύεται με την παρούσα απόφαση.

2. Διατηρητέα χαρακτηρίζονται τα αρχικά κτίρια όπως και οι εναρμονιζόμενες με αυτά μεταγενέστερες προσθήκες, όχι όμως και τα στοιχεία που τα αλλοιώνουν. Ο καθορισμός των στοιχείων που αλλοιώνουν τα κτίρια πραγματοποιείται από την Επιτροπή Πολεοδομικού και Αρχιτεκτονικού Ελέγχου (ΕΠΑΕ).

3. Στα χαρακτηριζόμενα ως διατηρητέα κτίρια, απαγορεύεται κάθε αφαίρεση, αλλοίωση ή καταστροφή των επί μέρους αρχιτεκτονικών και διακοσμητικών στοιχείων τους.

4. Αίτηση για προσθήκη στα διατηρητέα κτίρια, αποτελείται από την Πολεοδομική Υπηρεσία στην αρμόδια Υπηρεσία του Υπουργείου Περιβάλλοντος, Χωροταξίας και Δημοσίων Έργων, με γνώμη της Επιτροπής Πολεοδομικού και Αρχιτεκτονικού Ελέγχου (ΕΠΑΕ), για ειδική ρύθμιση σύμφωνα με τις διατάξεις του άρθρου 4 παρ. 2 του Ν. 1577/85 «Περί ΓΟΚ», (Α' 210) εφόσον δεν παραβλάπεται τα διατηρητέα κτίρια.

5. Δεν επιτρέπεται η τοποθέτηση φωτεινών επιγραφών και διαφημίσεων στα χαρακτηριζόμενα ως διατηρητέα κτίρια. Επιτρέπεται μόνο η τοποθέτηση επιγραφών, περιορισμένων διαστάσεων που πληροφορούν για τυχόν χρήση των χώρων των κτιρίων.

6. Για οποιαδήποτε επέμβαση στο εξωτερικό και εσωτερικό των κτιρίων, καθώς και για την τοποθέτηση επιγραφών απαιτείται η έγκριση της Επιτροπής Πολεοδομικού και Αρχιτεκτονικού Ελέγχου (ΕΠΑΕ).

7. Η ισχύς της παρούσας απόφασης αρχίζει από τη δημοσίευσή της στην Εφημερίδα της Κυβερνήσεως.

Η παρούσα να δημοσιευθεί στην Εφημερίδα της Κυβερνήσεως.

Αθήνα, 16 Σεπτεμβρίου 1997

Με εντολή Υπουργού
Ο Γενικός Γραμματέας
ΔΗΜ. ΣΑΡΑΦΟΓΛΟΥ

Αριθ. 27615/5735

(3)

Χαρακτηρισμός ως διατηρητέων δύο (2) κτιρίων που βρίσκονται εντός του ρυμοτομικού σχεδίου του Δήμου Πατρών (Ν. Αχαΐας) και καθορισμός ειδικών όρων και περιορισμών δόμησης αυτών.

**Ο ΥΠΟΥΡΓΟΣ
ΠΕΡΙΒΑΛΛΟΝΤΟΣ, ΧΩΡΟΤΑΞΙΑΣ ΚΑΙ ΔΗΜ. ΕΡΓΩΝ**

Έχοντας υπόψη:

1. Τις διατάξεις των άρθρων 3 και 4 (παρ. 2) του Ν. 1577/85 Γενικός Οικοδομικός Κανονισμός (Α' 210), όπως τροποποιήθηκαν με το άρθρο 1 (παρ. 1 και 2) του Ν. 1772/1988 Τροποποίηση διατάξεων του Ν. 1577/85 «ΓΟΚ» και άλλες διατάξεις (Α' 91).

2. Τις διατάξεις του άρθρου 29Α του Ν. 1558/1985 «Κυβέρνηση και Κυβερνητικά Όργανα» (Α' 137), όπως αυτό προστέθηκε με το άρθρο 27 του Ν. 2081/1992 (Α' 154).

3. Τις διατάξεις της παρ. Β του άρθρου 1 του Π.Δ/τος 28/28.1.1993 «Καθορισμός αρμοδιοτήτων που διατηρούνται από τον Υπουργό και τις Περιφερειακές Υπηρεσίες διανομαρχιακού επιπέδου του Υπουργείου Περιβάλλοντος, Χωροταξίας και Δημοσίων Έργων».

4. Την υπ' αριθμ. 103326/1281/5.12.1996 απόφαση του Υπουργού και του Υφυπουργού Περιβάλλοντος, Χωροταξίας και Δημοσίων Έργων «Μεταβίβαση αρμοδιοτήτων του Υπουργού και Υφυπουργού Περιβάλλοντος, Χωροταξίας και Δημοσίων Έργων στο Γενικό Γραμματέα και στους Προϊσταμένους των Γενικών Δ/νσεων, Δ/νσεων και Τμημάτων του Υπουργείου Περιβάλλοντος Χωροταξίας και Δημοσίων Έργων πλην Γενικής Γραμματείας Δημοσίων Έργων» (1126B/16.12.96).

5. Τα υπ' αριθμ. 10/13.3.1996 και 35/25.9.1996 πρακτικά της Α'βάθμιας Επιτροπής Πολεοδομικού και Αρχιτεκτονικού Ελέγχου (ΕΠΑΕ).

6. Την από 3.12.96 αιτιολογική έκθεση της Διεύθυνσης Πολεοδομικού Σχεδιασμού - Τμήμα Παραδοσιακών Οικισμών.

7. Το υπ' αριθμ. 91999/9365/96/3.12.96 έγγραφο της Δ/νσης Πολεοδομικού Σχεδιασμού - Τμήμα Παραδοσιακών Οικισμών προς το Δήμο Πατρών και το γεγονός ότι πέρασε άπρακτη η προθεσμία του άρθρου 4 (παρ. 2) του Ν. 1577/1985 (Α' 210) όπως τροποποιήθηκε με την παρ. 2 του άρθρου 1 του Ν. 1772/1988 (Α' 91) χωρίς να περιέλθουν στην υπηρεσία τυχόν αντιρρήσεις των ενδιαφερομένων.

8. Το γεγονός ότι από τις κανονιστικές διατάξεις αυτής της απόφασης δεν προκαλείται δαπάνη σε βάρος του κρατικού προϋπολογισμού και του οικείου Ο.Τ.Α., αποφασίζουμε:

1. Χαρακτηρίζονται ως διαστηρητέα τρία (3) κτίρια που βρίσκονται εντός του ρυμοτομικού σχεδίου Πατρών (Ν. Αχαΐας) επί των οδών Γερμανού 98 και Άστιγγος 56 και Μητροπολίτου Δέρκων φερόμενα ως ιδιοκτησία Γερ. Ποταμιάνου και Φωτεινής Τσούνη, αντίστοιχα, όπως φαίνον-

ται στα σχετικά πρωτότυπα τοπογραφικά διαγράμματα με μαύρη σκιαγράφιση σε κλίμακα 1:2000, 1:200 που θεωρήθηκαν από τον Προϊστάμενο της Δ/νσης Τοπογραφικών Εφαρμογών με την 27615/1997 πράξη του και που αντίτυπό του σε φωτομικροτυπία δημοσιεύεται με την παρούσα απόφαση.

2. Διατηρητέο χαρακτηρίζεται το αρχικό κτίριο όπως και οι εναρμονιζόμενες με αυτό μεταγενέστερες προσθήκες, όχι όμως και τα κάθε είδους υπάρχοντα προκτίσματα που αλλοιώνουν το αρχικό κτίριο Ο καθορισμός των προκτισμάτων και οι επεμβάσεις που πρέπει να γίνουν σε αυτά, καθορίζονται από την Επιτροπή Πολεοδομικού και Αρχιτεκτονικού Ελέγχου (ΕΠΑΕ).

3. Στα χαρακτηριζόμενα διατηρητέα κτίρια απαγορεύεται κάθε αφαίρεση, αλλοίωση ή καταστροφή των επί μέρους αρχιτεκτονικών ή διακοσμητικών στοιχείων τους.

4. Επιτρέπεται η επισκευή, ο εκσυγχρονισμός των εγκαταστάσεων, η στατική ενίσχυση και η εσωτερική διαρρύθμιση των διατηρητέων κτιρίων εφόσον δεν αλλοιώνεται ο γενικός αρχιτεκτονικός χαρακτήρας των κτιρίων και δεν θίγονται τα διατηρητέα στοιχεία τους.

5. Αιτήσεις για ανέγερση νέων κτιρίων στα οικοπέδα ή προσθήκες στα διατηρητέα κτίρια, αποστέλλονται από την Πολεοδομική Υπηρεσία στο Τμήμα παραδοσιακών οικισμών του Υπουργείου Περιβάλλοντος, Χωροταξίας και Δημοσίων Έργων, με γνώμη της παρ. 2 του άρθρου 4 του Ν. 1577/85 «ΓΟΚ» εφόσον δεν παραβλάπτεται το διατηρητέο κτίριο και ο χώρος που τα περιβάλλει.

6.α. Δεν επιτρέπεται η τοποθέτηση φωτεινών επιγραφών ή διαφημίσεων στα χαρακτηριζόμενα ως διατηρητέα κτίρια. Επιτρέπονται μόνο οι περιορισμένων διαστάσεων επιγραφές που πληροφορούν για τυχόν χρήση των χώρων των κτιρίων.

β) Κατ' εξαίρεση επιτρέπεται η τοποθέτηση φωτεινών επιγραφών στο ισόγειο καταστημάτων που αναφέρονται αποκλειστικά στο όνομα και στο αντικείμενο των εργασιών τους. Οι φωτεινές επιγραφές στα ισόγεια των καταστημάτων πρέπει να έχουν χρώμα λευκό ή κίτρινο, σταθερό και συνεχές και αποτελούνται από μεμονωμένα στοιχεία, γράμματα, αριθμούς, έστω και αν τοποθετούνται στις προθήκες.

7. Για οποιαδήποτε επέμβαση στο εξωτερικό και εσωτερικό των διατηρητέων κτιρίων και στο χώρο που τα περιβάλλει καθώς και για την τοποθέτηση επιγραφών, απαιτείται η έγκριση της (ΕΠΑΕ).

8. Η ισχύς της παρούσας απόφασης αρχίζει από τη δημοσίευσή της στην Εφημερίδα της Κυβερνήσεως.

Η παρούσα απόφαση να δημοσιευθεί στην Εφημερίδα της Κυβερνήσεως.

Αθήνα, 16 Σεπτεμβρίου 1997

Με εντολή Υπουργού
Ο Γενικός Γραμματέας
ΔΗΜ. ΣΑΡΑΦΟΓΛΟΥ



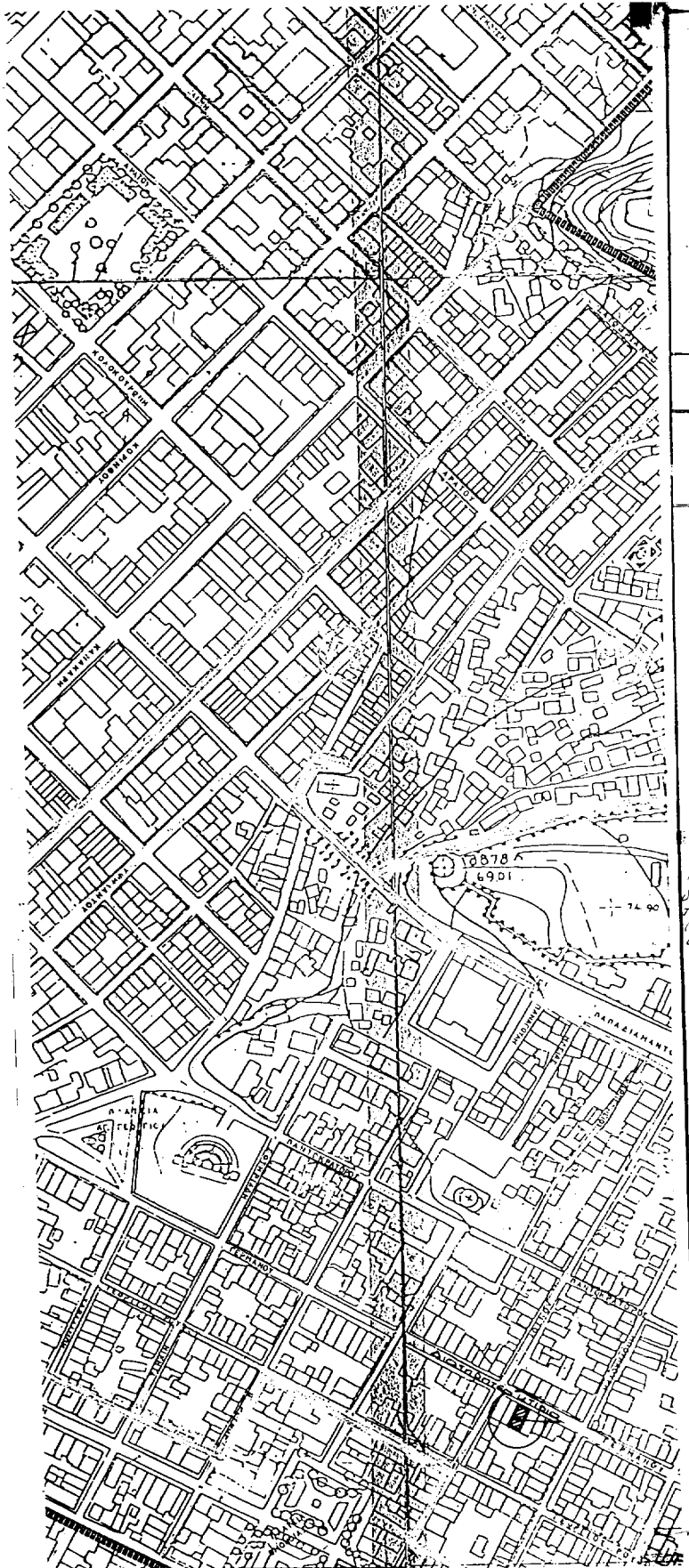

ΥΠΟΥΡΓΕΙΟ
ΠΕΡΙΒΑΛΛΟΝΤΟΣ
ΧΩΡΟΤΑΞΙΑΣ
ΚΑΙ ΔΗΜ. ΕΡΓΩΝ

Δ' ΉΣΗ ΠΟΛΕΩΣ ΣΧΕΔΙΑΣΜΟΥ
ΤΜΗΜΑ ΠΑΡΑΛΩΣ ΟΙΚΙΣΜΩΝ

ΠΑΤΡΑ
Γερμανού 98

ΔΙΑΤΗΡΗΤΕΟ ΚΤΙΡΙΟ
ΙΔΙΟΚΤ. ΓΕΡ. ΠΟΤΑΜΙΑΝΟΥ

ΚΑΤΑΣΤΑΣΙΑ

Γ. 27615/97
"Χαρακτηρισμός ως διατηρητέο
δυσήμιτο κτίριο που βρίσκεται εντός
του οικισμού των διατηρητέων κτιρίων
10878 και 6901 της οδού Γερμανού
στην πόλη Πατρών"

16 Σεπτεμβρίου 1997
Δ. ΚΟΥΒΟΥΡΟΣ
ΓΓΡ. ΑΠΟΣΤΟΛΗ

Αρ. βού 312/97
6x L