



04002200304980008



ΕΦΗΜΕΡΙΣ ΤΗΣ ΚΥΒΕΡΝΗΣΕΩΣ

ΤΗΣ ΕΛΛΗΝΙΚΗΣ ΔΗΜΟΚΡΑΤΙΑΣ

ΤΕΥΧΟΣ ΤΕΤΑΡΤΟ

Αρ. Φύλλου 220

3 Απριλίου 1998

ΠΕΡΙΕΧΟΜΕΝΑ

ΑΝΑΔΑΣΩΣΕΙΣ

ΑΠΟΦΑΣΕΙΣ

- Κήρυξη αναδασωτέας έκτασης 2700 στρεμμ. επί περιμέτρου 3.400 στρεμμάτων στη θέση Μαυρουδή κ.λπ. Κοινότητας Αγ. Γεωργίου Βοιών Νομού Λακωνίας. ... 1
 Άρση κήρυξης έκτασης ως αναδασωτέας στο Ν. Λακωνίας. 2

ΠΟΛΕΟΔΟΜΙΑ

ΑΠΟΦΑΣΕΙΣ

- Τροποποίηση ρυμοτομικού σχεδίου Πατρών Ν. Αχαΐας. 3

ΑΝΑΔΑΣΩΣΕΙΣ

ΑΠΟΦΑΣΕΙΣ

- Αριθ. 103 (1)
 Κήρυξη αναδασωτέας έκτασης 2700 στρεμμ. επί περιμέτρου 3.400 στρεμμάτων στη θέση Μαυρουδή κ.λπ. Κοινότητας Αγ. Γεωργίου Βοιών Νομού Λακωνίας.

Ο ΓΕΝΙΚΟΣ ΓΡΑΜΜΑΤΕΑΣ ΠΕΡΙΦΕΡΕΙΑΣ ΠΕΛΟΠΟΝΝΗΣΟΥ

Έχοντας υπόψη:

1. Τις διατάξεις του άρθρου 117 παρ. 3 του Συντάγματος.
2. Τις διατάξεις του Ν. 998/79 «Περί προστασίας των δασών κ.λπ.» και ειδικότερα του άρθρου 41 παρ. 1 και του άρθρ. 38 παρ. 1.
3. Τις διατάξεις του Ν. 2503/97 «Διοίκηση, οργάνωση, στελέχωση της Περιφέρειας, ρύθμιση θεμάτων για την τοπική αυτοδιοίκηση και άλλες διατάξεις».
4. Τις διαταγές του Υπουργείου Γεωργίας: α) 160417/1180/8.7.80 και β) 182447/3049/24.9.80.
5. Την απόφαση του Γεν. Γραμματέα Περιφέρειας Πελοποννήσου αριθμ. 5872/29.8.97 «Τοποθέτηση Προϊσταμένων Δ/σεων Υπηρεσιών Περιφέρειας Πελοποννήσου και εξουσιοδότηση υπογραφής».
6. Την απόφαση του Νομάρχη Λακωνίας αριθμ. 291/28.3.91 «Κήρυξη αναδασωτέας έκτασης 2700 στρεμμάτων κ.λπ.».

7. Τις αναφορές του Δασαρχείου Μολάων αριθμ. 314/5.3.91 και 54/27.1.98 με τις οποίες προτείνεται η κήρυξη ως αναδασωτέας της έκτασης που αναφέρεται στο θέμα, αποφασίζουμε:

α. Κηρύσσουμε αναδασωτέα με σκοπό την αποκατάσταση με φυσική αναγέννηση της προϋπάρχουσας δασικής βλάστησης των αειφύλλων πλατυφύλλων που καταστράφηκε στις 30.7.1990 από πυρκαγιά, τη δημόσια δασική έκταση εμβαδού 2700 στρεμμ. όπως αυτή ορίζεται και υπολογίστηκε γραφικώς επί χάρτου (Φ.Χ. «Νεάπολης - Παπαδιανίκων» αριθμ. 7397/5, 7397/6, 7397/8 εκδόσεως Γ.Υ.Σ. έτους 1965) και βρίσκεται στη θέση «Μαυρουδή», «Παρμεταιώτη», «Γλυφάδα», «Λατομεία» των κοινοτήτων Αγ. Γεωργίου και Παντάνασσας Ν. Λακωνίας και περικλείεται στη συνολικά καείσα έκταση των 3400 στρεμμάτων, εξαιρουμένων έτσι όλων των εντός των ορίων της έκτασης των 3400 στρεμμάτων ευρισκομένων αγροκτημάτων ή οικισμών και οπωσδήποτε μη εχόντων του χαρακτήρα δάσους ή δασικής έκτασης προ της πυρκαγιάς και η οποία (έκταση των 3400 στρεμμάτων) προσδιορίζεται από την οριογραμμή:

Αρχίζει από το σημείο 1 που βρίσκεται στη βραχώδη ακτή δυτικά του χωματόδρομου που οδηγεί στη θέση «ασπρούδια» και 1570 μ. βορειοδυτικά σε ευθεία γραμμή από την ερειπωμένη οικία Πετρουτσά, στη συνέχεια κατευθύνεται Α σε μήκος 900 μ. περίπου, συναντά παλαιό καμίνι (σημ. 2). Στη συνέχεια κατευθύνεται Β και σε μήκος 400 περίπου μ. συναντά το μαντρί Θεοδώρου Κοντάκου και ρέμα. Εκείθεν με κατεύθυνση ΒΑ σε μήκος 100 περίπου μ. παραπλεύρως του ρέματος, στη συνέχεια Α, ΝΑ και σε μήκος 1850 μ. περίπου συναντά το σημείο έναρξης της φωτιάς (6. 11) Δ του κοινοτικού δρόμου Αγ. Γεωργίου - Βιγλαφίων το οποίο βρίσκεται 600 μ. Ν.Δ. της διασταύρωσης της μεγάλης Σπηλιάς. Στη συνέχεια ακολουθεί κατεύθυνση Ν σε 80 μ. περίπου, ύστερα Ν.Δ. σε μήκος 150 μ. περίπου, συναντά χαράδρα ανώνυμη 100 μ. Δ της οικίας Γεωργ. Παπούλη (θέση Μαυρουδή). Εκείθεν με κατεύθυνση Ν σε μήκος 70 μ., Δ σε μήκος 70 μ., ΝΑ σε μήκος 120 μ., Ν. ΝΔ σε μήκος 130 μ. και Δ. σε μήκος 110 μ. περίπου όπου συναντά κορυφή ανώνυμου λόφου (σ. 19) όπου διέρχεται παλαιό μονοπάτι. Εκείθεν με κατεύθυνση Ν, ΝΔ σε μήκος 300 περίπου μ. συναντά κάθετα βράχια σε απόσταση 100 μ. Α της οικίας Ρούντολφ Κέσλερ. Στη συνέχεια με κατεύθυνση Ν-ΝΔ καταλήγει στη θάλασσα στο σημείο 23 που βρίσκεται 230 μ. περίπου Δ του υπόστεγου και 110

μ. περίπου Α των σύλων της ΔΕΗ. Εκείθεν ακολουθεί την παραλιακή γραμμή (ακτογραμμή) μέχρι το σημείο 1 (αφρητήρια)

όπως φαίνεται στο συνημμένο διάγραμμα (απόσπασμα χάρτου κλιμ. 1:10.000 ΓΥΣ 1965) και αποτελεί αναπόσπαστο μέρος της απόφασης αυτής.

β. Η απόφαση του Νομάρχη Λακωνίας αριθμ. 291/28.3.91 καταργείται από της ισχύος της παρούσης.

γ. Από τις διατάξεις της απόφασης αυτής δεν προκαλείται δαπάνη σε βάρος του Κρατικού Προϋπολογισμού.

δ. Η απόφαση αυτή να δημοσιευθεί στην Εφημερίδα της Κυβερνήσεως.

Σπάρτη, 12 Φεβρουαρίου 1998

Με εντολή Γ.Γ. Περιφέρειας
Ο Διευθυντής Δασών
ΓΡΗΓΟΡΙΟΣ ΠΑΠΑΪΩΑΝΝΟΥ

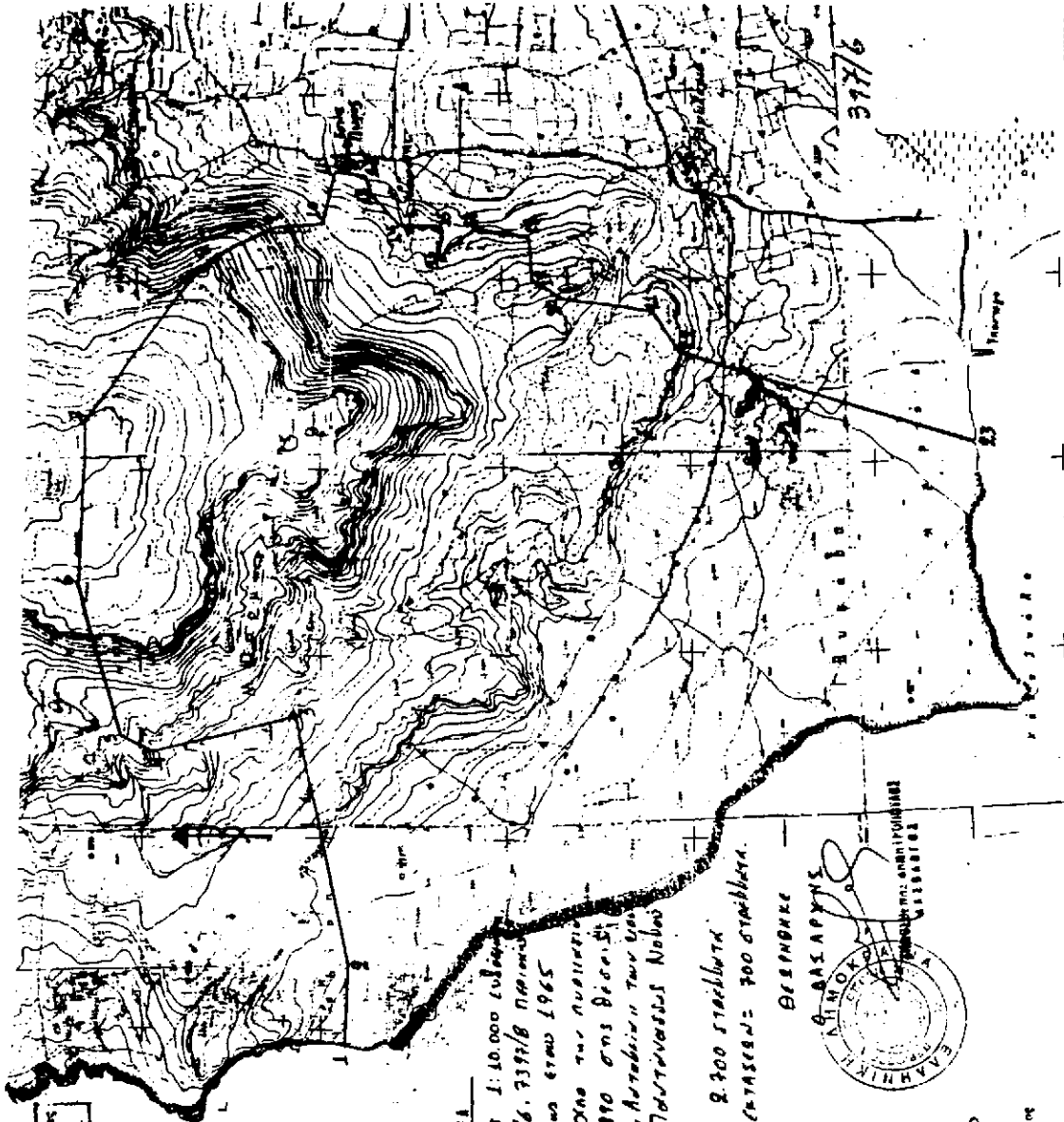

ΑΡΧΙΤΕΚΤΟΝΙΚΟ ΔΙΑΓΡΑΜΜΑ
ΑΡΙΘΜΟΣ 103/99

ΤΟΠΟΓΡΑΦΙΚΟ ΔΙΑΓΡΑΜΜΑ

(σε αποσπασμα κλιμ. 1:10.000 εδάφους Γ.Υ.Σ. αρ. φύλλων 7397/5, 7397/6, 7397/8 παρ. 1011 Ν. 1965) - παραρτήριον ενδείξεως έτους 1965
Κόμβου Δυτικού Δίκτου Οσο του οικισμού που έλαβε την έγκ. 30-7-1990 στις διατάξεις Π.Δ. 140/90, Π.Δ. 141/90, Π.Δ. 142/90, Αποφάσεων των Υπ. Νοσ. των Αξιού Γραφείου ή Πρωτοδικείου Νομού Λακωνίας.

ΕΜΒΛΑΘΟΝ ΣΥΜΒΟΛΟΥ ΔΑΣΟΥΣ = 2.300 ΣΤΡΕΨΜΑΤΑ
ΕΜΒΛΑΘΟΝ ΚΑΜΗΛΗΝ ΑΓΡΟΤΙΚΗΝ ΣΥΜΒΟΛΟΝ = 300 ΣΤΡΕΨΜΑΤΑ

ΘΕΣΠΙΣΘΗΚΕ

Νεμεζού 12-1-1998

Ο Σοφιστάς

Γ.Γ. ΠΕΡΙΦΕΡΕΙΑΣ
ΔΑΣΩΝ
ΕΛΛΗΝΙΚΗ ΔΗΜΟΚΡΑΤΙΑ
ΥΠΟΥΡΓΕΙΟ ΠΕΡΙΧΕΙΡΗΣΗΣ
ΑΝΘΡΩΠΙΝΩΝ ΠΟΡΩΝ ΚΑΙ
ΚΟΙΝΩΝΙΑΣ

ΕΛΛΗΝΙΚΗ ΔΗΜΟΚΡΑΤΙΑ
ΥΠΟΥΡΓΕΙΟ ΠΕΡΙΧΕΙΡΗΣΗΣ
ΑΝΘΡΩΠΙΝΩΝ ΠΟΡΩΝ ΚΑΙ
ΚΟΙΝΩΝΙΑΣ

ΘΕΩΡΕΙΤΑΙ
ΤΟΝ 12 Φεβρουαρίου 1998
Ο Διευθυντής Δασών
ΓΡΗΓΟΡΙΟΣ ΠΑΠΑΪΩΑΝΝΟΥ

Αριθ. 241

(2)

Άρση κήρυξης έκτασης ως αναδασωτέας στο Ν. Λακωνίας.

Ο ΓΕΝΙΚΟΣ ΓΡΑΜΜΑΤΕΑΣ
ΠΕΡΙΦΕΡΕΙΑΣ ΠΕΛΟΠΟΝΝΗΣΟΥ

Έχοντας υπόψη:

1. Τις διατάξεις του άρθρου 38 παρ. 1 και 41 του Ν. 998/79 «Περί προστασίας των δασών και δασικών εν γένει εκτάσεων της χώρας».
2. Τις διατάξεις του Ν. 2503/97 «Διοίκηση, οργάνωση, στελέχωση της Περιφέρειας, ρύθμιση θεμάτων για την τοπική αυτοδιοίκηση και άλλες διατάξεις».
3. Την απόφαση του Γεν. Γραμματέα Περιφέρειας Πελοποννήσου αριθμ. 5872/29.8.97 «Τοποθέτηση Προϊσταμένων Δ/σεων Υπηρεσιών Περιφέρειας Πελοποννήσου και εξουσιοδότηση υπογραφής».
4. Τις γενικές αρχές περί ανακλήσεως διοικητικών πράξεων.
5. Την απόφαση του Νομάρχη Λακωνίας αριθμ. 2068/18.12.86 «Κήρυξη αναδασωτέας έκτασης 10,611 στρεμμάτων στη θέση "Λατομείο" περιφέρειας κοινότητας Αγ. Γεωργίου Βοιών Ν. Λακωνίας».
6. Την απόφαση αριθμ. 6/1996 της Επιτροπής Επίλυσης Δασικών Αμφισβητήσεων Νομού Λακωνίας με την οποία έκταση 3.350,12 m², που αποτελεί μέρος της ανωτέρω αναδασωτέας έκτασης των 10,611 στρεμμάτων και ορίζεται με τα στοιχεία ΑΒΓΔΑ στο από 2.9.1986 τοπογραφικό διάγραμμα κλιμ. 1:1000 του τοπογράφου μηχανικού Νικολάου Σ. Σαββόγλου (Α.Μ. 21226 Τ.Ε.Ε.), δεν έχει δασικό χαρακτήρα και ως εκ τούτου δεν υπάγεται στις διατάξεις του Ν. 998/79.

7. Την αναφορά του Δασαρχείου Μολάων αριθμ. 172/26.2.98 από την οποία προκύπτει ότι η έκταση των 3.350,12 m² για την οποία έχει εκδοθεί η υπ' αριθμ. 6/1996 αμετάκλητη απόφαση της Επιτροπής Επίλυσης Δασικών Αμφισβητήσεων ευρίσκεται εντός της εκτάσεως των 10,611 στρεμμάτων που έχει κηρυχθεί ως αναδασωτέα με την απόφαση του Νομάρχη Λακωνίας αριθμ. 2068/18.12.86 και εμφανίζεται με τα στοιχεία ΑΒΓΔΑ στο τοπογραφικό διάγραμμα κλίμακος 1:1000 του Δασαρχείου Μολάων που συνοδεύει την ανωτέρω απόφαση αναδασωτέας και αναφορά του 172/98 και θεωρήθηκε στις 26.2.98.

8. Το γεγονός ότι για την έκταση αυτή δεν συντρέχουν οι προϋποθέσεις του Ν. 998/79 και συνεπώς η απόφαση του Νομάρχη Λακωνίας αριθμ. 2068/18.12.86, καθ' ό μέρος αφορά την έκταση των 3.350,12 m², είναι πλημμελής και ανακλητέα, αποφασίζουμε:

α) Ανακαλούμε την απόφαση του Νομάρχη Λακωνίας αριθμ. 2068/1986, καθόσο αυτή αφορά την έκταση των 3.350,12 m², όπως αυτή προσδιορίζεται με τα στοιχεία Α-ΒΓΔΑ στο τοπογραφικό διάγραμμα κλίμακος 1:1000 του Δασαρχείου Μολάων και θεωρήθηκε στις 26.2.98 και αποτελεί αναπόσπαστο μέρος της παρούσης και αίρουμε το χαρακτηρισμό της ως αναδασωτέας.

β) Από τις διατάξεις της απόφασης αυτής δεν προκαλείται δαπάνη σε βάρος του Κρατικού Προϋπολογισμού.

γ) Η απόφαση αυτή να δημοσιευθεί στην Εφημερίδα της Κυβερνήσεως.

Σπάρτη, 12 Μαρτίου 1998

Με εντολή Γ.Γ. Περιφέρειας
Ο Διευθυντής Δασών
ΓΡΗΓΟΡΙΟΣ ΠΑΠΑΪΩΑΝΝΟΥ

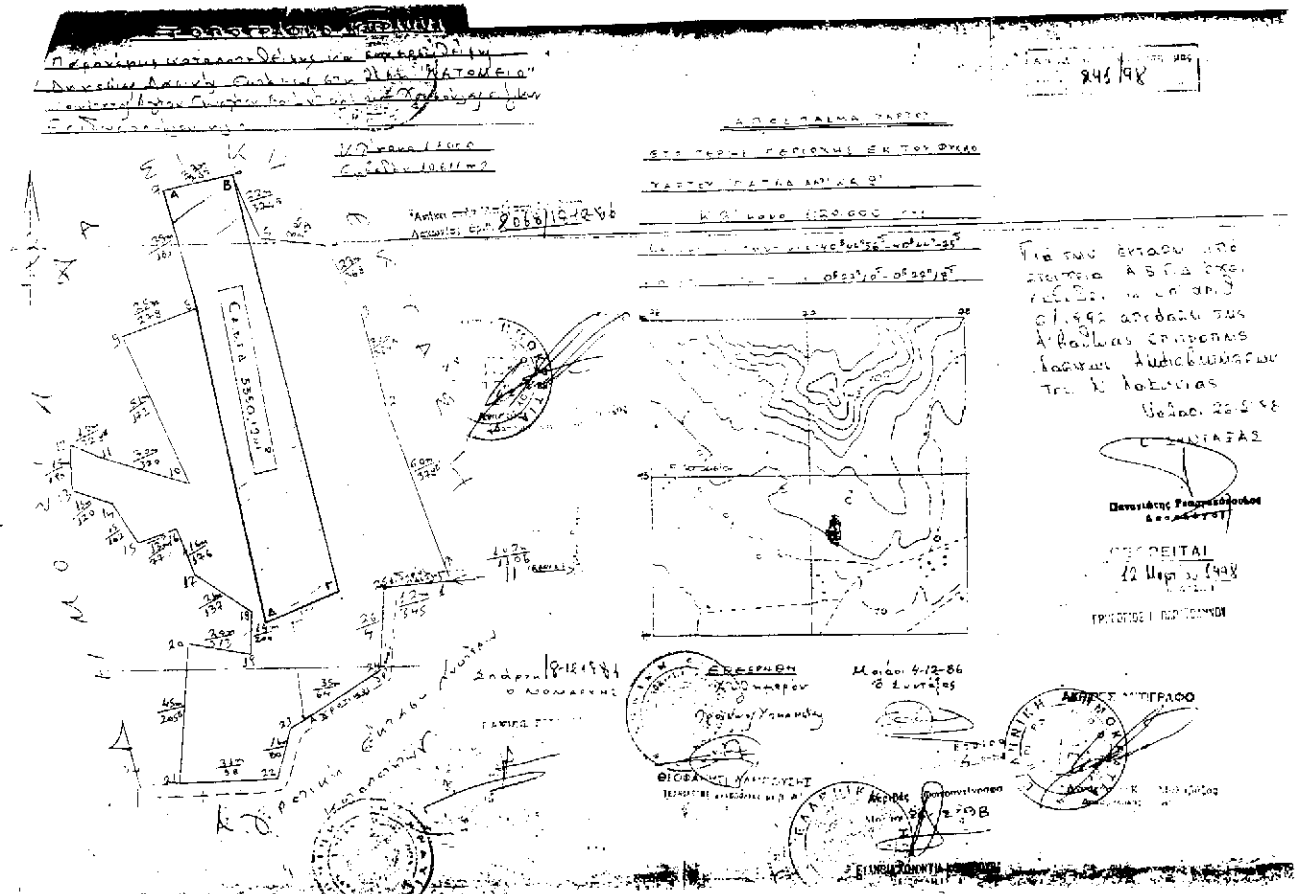

ΠΟΛΕΟΔΟΜΙΑ**ΑΠΟΦΑΣΕΙΣ**

Αριθ. 2633

(3)

Τροποποίηση ρυμοτομικού σχεδίου Πατρών Ν. Αχαΐας.

Ο ΝΟΜΑΡΧΗΣ ΑΧΑΪΑΣ

Έχοντας υπόψη:

1. Το Ν.Δ. της 17.7.1923 «περί σχεδίων πόλεων και κωμών του κράτους» όπως μεταγενέστερα συμπληρώθηκε και τροποποιήθηκε και ειδικότερα τα άρθρα 3 και 70.
2. Τον Α.Ν. 314/1968 (ΦΕΚ 47/Α) όπως μεταγενέστερα συμπληρώθηκε και τροποποιήθηκε με το Ν.Δ. 1018/71 (ΦΕΚ 220/Α) και με την παρ. 3 του άρθρου 34 του Ν. 1577/85 (ΦΕΚ 210/Α).
3. Τις δ/ξεις του Π.Δ. 183/1986 (ΦΕΚ 70/Α - άρθρο 1 παρ. 1).
4. Την με αρ. 346/97 γνωμοδότηση του Δημ. Συμβουλίου Πατρών.
5. Το με αρ. 50/20.2.98 πρακτικό του ΣΧΟΠ Ν. Αχαΐας, αποφασίζουμε:

Άρθρο 1

Εγκρίνεται η τροποποίηση του ρυμοτομικού σχεδίου της πόλεως Πατρών και τροποποιούμε το Ο.Τ. 771 στην Α-ράη στην συμβολή των οδών Π. Παυλοπούλου και Ναυπάκτου δια χαρακτηρισμού τμήματος του εν λόγω Ο.Τ. ως κοινοχρήστου χώρου.

Η τροποποίηση αυτή αναλυτικά φαίνεται στο με κλίμακα 1:200 τοπογραφικό διάγραμμα που συνοδεύει την παρούσα απόφαση και είναι αναπόσπαστο τμήμα αυτής.

Άρθρο 2

Η παρούσα τροποποίηση δεν επιβαρύνει τον κρατικό προϋπολογισμό.

Άρθρο 3

Η ισχύς της παρούσης αρχίζει από την ημέρα δημοσίευσης στην Εφημερίδα της Κυβερνήσεως.

Η παρούσα να δημοσιευθεί στην Εφημερίδα της Κυβερνήσεως.

Πάτρα, 16 Μαρτίου 1998

Ο Νομάρχης

ΕΥΣΤ. ΑΘΑΝΑΣΟΠΟΥΛΟΣ-ΣΕΡΕΤΗΣ

ΠΑΤΡΑ

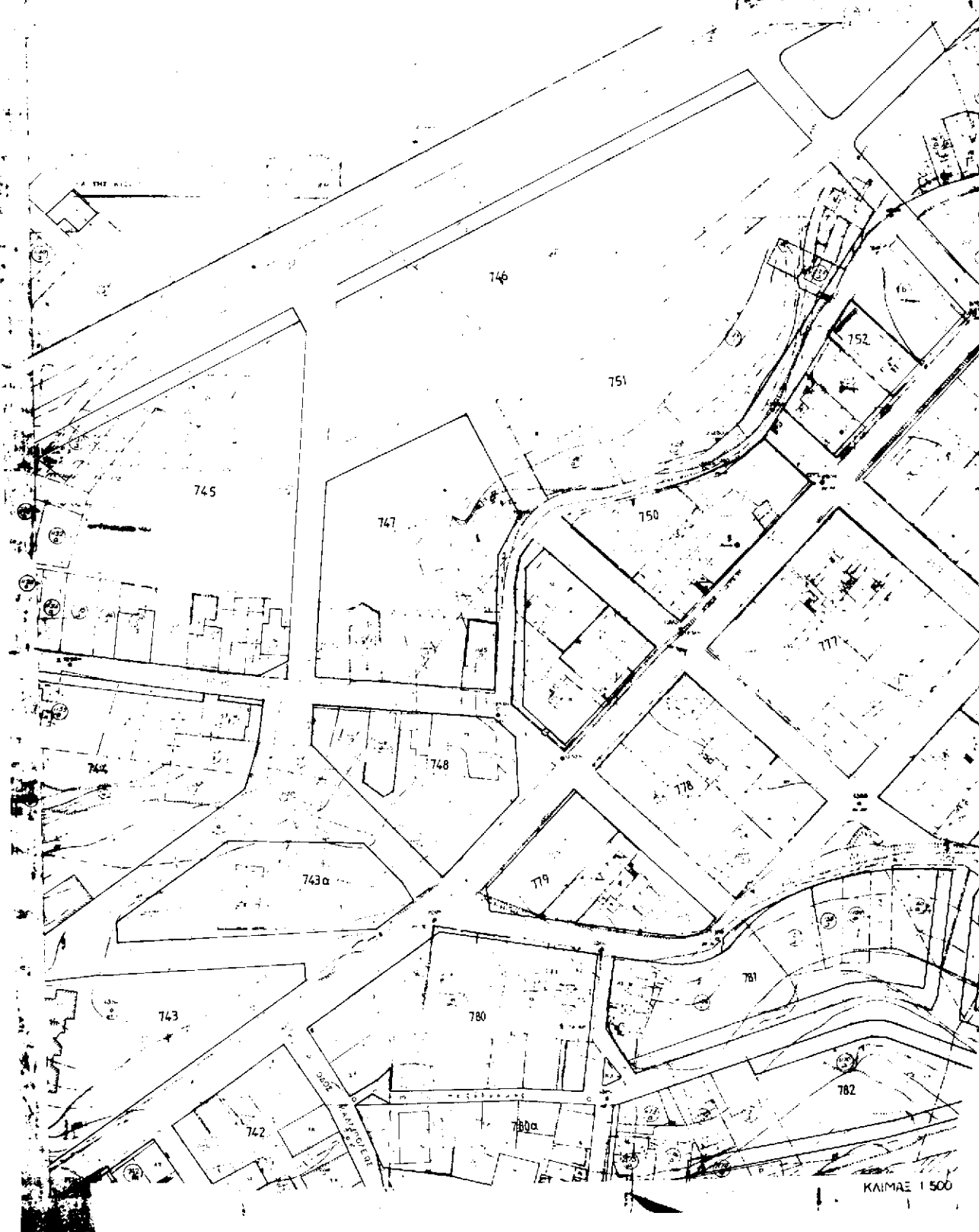

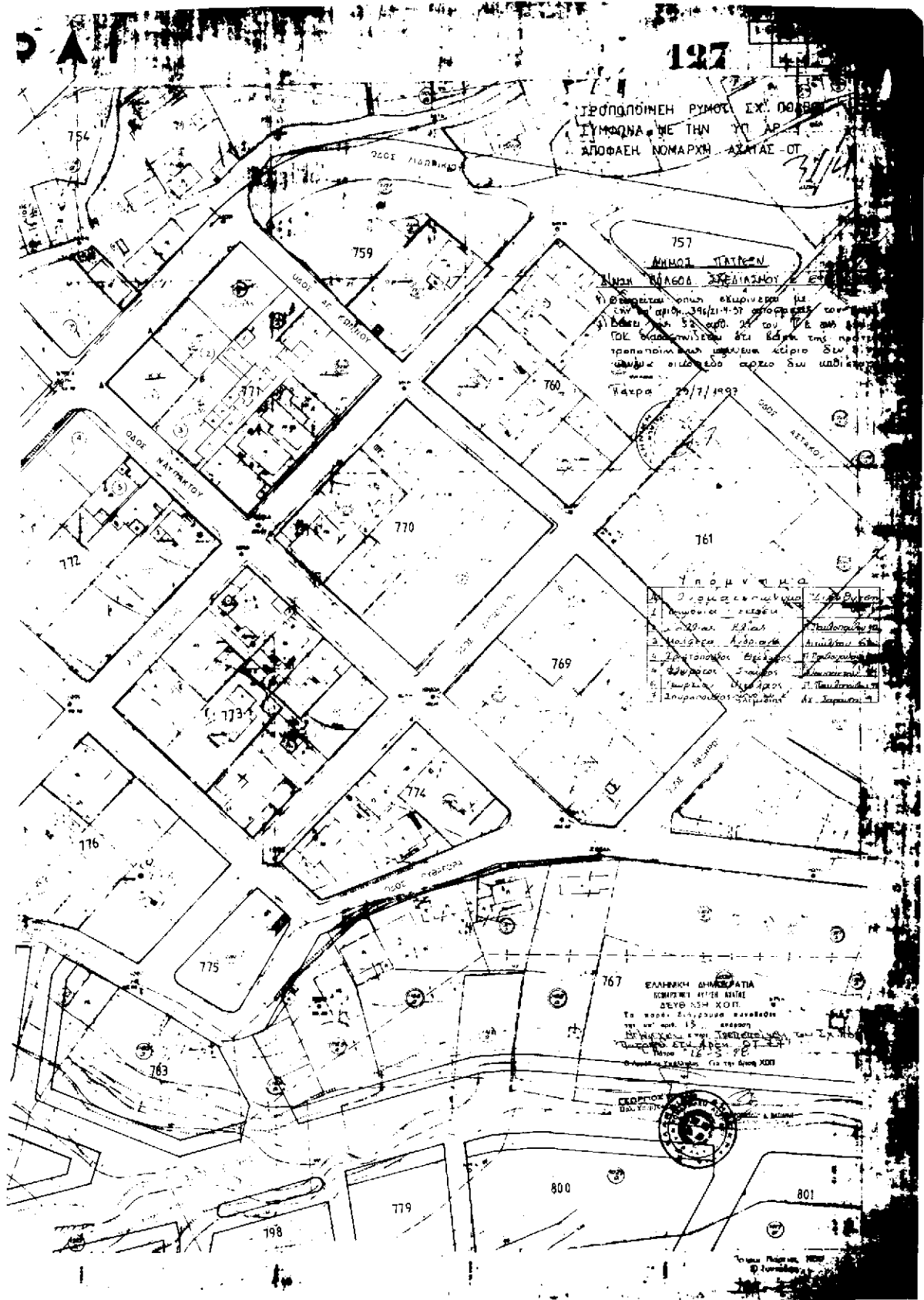

127

ΕΛΛΗΝΙΚΗ ΔΗΜΟΚΡΑΤΙΑ
 ΔΗΜΟΤΕΙΑ ΑΘΗΝΩΝ
 ΔΙΟΙΚΗΤΙΚΗ ΕΠΙΤΡΟΠΗ

757
 ΑΝΩΤΕΡΟ ΓΥΜΝΑΣΙΟ
 ΠΛΗΡΗΣ ΕΚΚΛΗΣΙΑΣΤΙΚΗΣ ΕΞΟΥΣΙΑΣ
 Η ΕΠΙΤΡΟΠΗ ΕΚΔΕΙΝΕΙ ΤΟΝ ΠΛΑΝΟΝ ΤΗΣ
 ΚΑΤΑΣΤΑΣΕΩΣ ΤΗΣ ΚΑΤΑ ΤΗΣ ΠΡΟΤΕ-
 ΡΟΥΜΕΝΗΣ ΣΥΜΦΩΝΑ ΜΕ ΤΗΝ ΤΕΛΕΥΤΑΙΑΝ
 ΑΠΟΦΑΣΗΝ ΚΟΜΑΡΧΗ ΑΣΤΙΑΣ - ΟΤ
 Ημερομηνία 25/7/1992

Υπομνημα

1. Ο αριθμός της οικοπέδου	2. Ο αριθμός της οικοπέδου
3. Ο αριθμός της οικοπέδου	4. Ο αριθμός της οικοπέδου
5. Ο αριθμός της οικοπέδου	6. Ο αριθμός της οικοπέδου
7. Ο αριθμός της οικοπέδου	8. Ο αριθμός της οικοπέδου
9. Ο αριθμός της οικοπέδου	10. Ο αριθμός της οικοπέδου

767
 ΕΛΛΗΝΙΚΗ ΔΗΜΟΚΡΑΤΙΑ
 ΔΗΜΟΤΕΙΑ ΑΘΗΝΩΝ
 ΔΙΟΙΚΗΤΙΚΗ ΕΠΙΤΡΟΠΗ
 Η ΕΠΙΤΡΟΠΗ ΕΚΔΕΙΝΕΙ ΤΟΝ ΠΛΑΝΟΝ ΤΗΣ
 ΚΑΤΑΣΤΑΣΕΩΣ ΤΗΣ ΚΑΤΑ ΤΗΣ ΠΡΟΤΕ-
 ΡΟΥΜΕΝΗΣ ΣΥΜΦΩΝΑ ΜΕ ΤΗΝ ΤΕΛΕΥΤΑΙΑΝ
 ΑΠΟΦΑΣΗΝ ΚΟΜΑΡΧΗ ΑΣΤΙΑΣ - ΟΤ
 Ημερομηνία 16/5/92





ΕΘΝΙΚΟ ΤΥΠΟΓΡΑΦΕΙΟ**ΕΦΗΜΕΡΙΔΑ ΤΗΣ ΚΥΒΕΡΝΗΣΕΩΣ**

ΚΑΠΟΔΙΣΤΡΙΟΥ 34 * ΑΘΗΝΑ 104 32 * TELEX 223211 ΥΡΕΤ GR * FAX 52 34 312

ΠΛΗΡΟΦΟΡΙΕΣ ΕΞΥΠΗΡΕΤΗΣΗΣ ΠΟΛΙΤΩΝ

ΚΕΝΤΡΙΚΗ ΥΠΗΡΕΣΙΑ Σολωμού 51		ΠΕΡΙΦΕΡΕΙΑΚΑ ΓΡΑΦΕΙΑ ΠΩΛΗΣΗΣ Φ.Ε.Κ.	
Πληροφορίες δημοσιευμάτων Α.Ε. - Ε.Π.Ε.	5225 761	ΘΕΣΣΑΛΟΝΙΚΗ	
	5230 841	Βασ. Όλγας 188, 1ος όρ. - Τ.Κ. 546 55	(031) 423 956
Πληροφορίες δημοσιευμάτων λοιπών Φ.Ε.Κ.	5225 713	ΠΕΙΡΑΙΑΣ	4136 402
	5249 547	Νικήτα 6-8 Τ.Κ. 185 31	4171 307
Πώληση Φ.Ε.Κ.	5239 762	ΠΑΤΡΑ	(061) 271 249
Φωτοαντίγραφα παλαιών Φ.Ε.Κ.	5248 141	Κορίνθου 327 Τ.Κ. 262 23	224 581
Βιβλιοθήκη παλαιών Φ.Ε.Κ.	5248 188	ΙΩΑΝΝΙΝΑ	
Οδηγίες για δημοσιεύματα Α.Ε. - Ε.Π.Ε.	5248 785	Διοικητήριο Τ.Κ. 454 44	(0651) 21 901
Εγγραφή Συνδρομητών Φ.Ε.Κ. και αποστολή Φ.Ε.Κ.	5248 320	ΚΟΜΟΤΗΝΗ	(0531) 22 637
		Δημοκρατίας 1 Τ.Κ. 691 00	26 522

- Μέχρι 8 σελίδες 200 δρχ.

ΤΙΜΗ ΦΥΛΛΩΝ
ΕΦΗΜΕΡΙΔΟΣ ΤΗΣ ΚΥΒΕΡΝΗΣΕΩΣ

- Από 8 σελίδες και άνω προσαύξηση 100 δρχ. ανά 8σέλιδο ή μέρος αυτού

ΕΤΗΣΙΕΣ ΣΥΝΔΡΟΜΕΣ Φ.Ε.Κ.

Τεύχος	Κ.Α.Ε. Προϋπολογισμού 2531	Κ.Α.Ε. εσόδου υπέρ ΤΑΠΕΤ 3512
Α' (Νόμοι, Π.Δ., Συμβάσεις κ.λπ.)	60.000 δρχ.	3.000 δρχ.
Β' (Υπουργικές αποφάσεις κ.λπ.)	70.000 »	3.500 »
Γ' (Διορισμοί, απολύσεις κ.λπ. Δημ. Υπαλλήλων)	15.000 »	750 »
Δ' (Απαλλοτριώσεις, πολεοδομία κ.λπ.)	70.000 »	3.500 »
Αναπτυξιακών Πράξεων (Τ.Α.Π.Σ.)	30.000 »	1.500 »
Ν.Π.Δ.Δ. (Διορισμοί κ.λπ. προσωπικού Ν.Π.Δ.Δ.)	15.000 »	750 »
Παράρτημα (Πίνακες επιτυχόντων διαγωνισμών κ.τ.λ.)	5.000 »	250 »
Δελτίο Βιομηχανικής Ιδιοκτησίας (Δ.Ε.Β.Ι.)	10.000 »	500 »
Ανωτάτου Ειδικού Δικαστηρίου (Α.Ε.Δ.)	3.000 »	150 »
Προκηρύξεων Α.Σ.Ε.Π.	10.000 »	500 »
Αωνύμων Εταιρειών & Ε.Π.Ε.	250.000 »	12.500 »
ΓΙΑ ΟΛΑ ΤΑ ΤΕΥΧΗ ΕΚΤΟΣ Α.Ε. & Ε.Π.Ε.	250.000 »	12.500 »

- * Οι συνδρομές του εσωτερικού προπληρώνονται στα Δημόσια Ταμεία που δίδουν αποδεικτικό είσπραξης (διπλότυπο) το οποίο με τη φροντίδα του ενδιαφερομένου πρέπει να στέλνεται στην Υπηρεσία του Εθνικού Τυπογραφείου.
- * Οι συνδρομές του εξωτερικού επιβαρύνονται πέραν των ανωτέρω αναφερομένων ποσών με τα ταχυδρομικά τέλη και μπορεί να στέλνονται με επιταγή και σε ανάλογο συνάλλαγμα στο Διευθυντή Διαχείρισης του Εθνικού Τυπογραφείου.
- * Η πληρωμή του ποσοστού του ΤΑΠΕΤ που αντιστοιχεί σε συνδρομές, εισπράττεται στην Αθήνα από το Ταμείο του ΤΑΠΕΤ (Σολωμού 51 - Αθήνα) και στις άλλες πόλεις από τα Δημόσια Ταμεία.
- * Οι συνδρομητές του εξωτερικού μπορούν να στέλνουν το ποσό του ΤΑΠΕΤ μαζί με το ποσό της συνδρομής.
- * Οι Νομαρχιακές Αυτοδιοικήσεις, οι Δήμοι, οι Κοινότητες ως και οι επιχειρήσεις αυτών πληρώνουν το μισό χρηματικό ποσό της συνδρομής και ολόκληρο το ποσό υπέρ του ΤΑΠΕΤ.
- * Η συνδρομή ισχύει για ένα χρόνο, που αρχίζει την 1η Ιανουαρίου και λήγει την 31η Δεκεμβρίου του ίδιου χρόνου. Δεν εγγράφονται συνδρομητές για μικρότερο χρονικό διάστημα.
- * Η εγγραφή ή ανανέωση της συνδρομής πραγματοποιείται το αργότερο μέχρι τον Μάρτιο κάθε έτους.
- * Αντίγραφα διπλοτύπων, ταχυδρομικές επιταγές και χρηματικά γραμμάτια δεν γίνονται δεκτά.

Οι υπηρεσίες του κοινού λειτουργούν καθημερινά από 08.00 έως 13.00

ΑΠΟ ΤΟ ΕΘΝΙΚΟ ΤΥΠΟΓΡΑΦΕΙΟ