

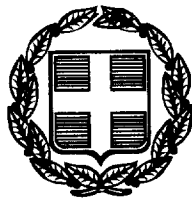

04000242501990008



# ΕΦΗΜΕΡΙΣ ΤΗΣ ΚΥΒΕΡΝΗΣΕΩΣ

## ΤΗΣ ΕΛΛΗΝΙΚΗΣ ΔΗΜΟΚΡΑΤΙΑΣ

ΤΕΥΧΟΣ ΤΕΤΑΡΤΟ

Αρ. Φύλλου 24

25 Ιανουαρίου 1999

### ΠΕΡΙΕΧΟΜΕΝΑ

#### ΑΠΑΛΟΤΡΙΩΣΕΙΣ

##### ΑΠΟΦΑΣΕΙΣ

Καθορισμός ορίων αιγιαλού και δημιουργία ζώνης παραλίας στη θέση «ΛΙΜΕΝΑΣ ΕΠΙΣΚΟΠΗΣ» Κοιν. Επισκοπής Καλάμου Νομ. Λευκάδας.....

##### ΑΝΑΚΟΙΝΩΣΕΙΣ

Ειδοποίηση παρακατάθεσης από τη ΔΕΗ Αποζημίωσης για αναγκαστική απαλλοτρίωση ακινήτων στο Νομό Αττικής για την εγκατάσταση του Υ/Σ 150 KV «Αερολιμένας ΕΛΕΥΘ. ΒΕΝΙΖΕΛΟΣ».....

#### ΠΟΛΕΟΔΟΜΙΑ

##### ΑΠΟΦΑΣΕΙΣ

Τροποποίηση της 471/4.7.95 απόφασης Νομάρχη Αχαΐας (ΦΕΚ 571 Δ'/1.8.95).....

##### ΑΝΑΚΟΙΝΩΣΕΙΣ

Ειδοποίηση της γενομένης παρακατάθεσης αποζημίωσης από αναγκαστικής απαλλοτρίωσης ακινήτου που ρυμοτομήθηκε από την εφαρμογή του εγκεκριμένου Πολεοδομικού Σχεδίου στο Δήμο Γαλατσίου Αττικής  
Ειδοποίηση της γενομένης παρακατάθεσης αποζημίωσης από αναγκαστικής απαλλοτρίωσης ακινήτου που ρυμοτομήθηκε από την εφαρμογή του εγκεκριμένου Πολεοδομικού Σχεδίου στο Δήμο Γαλατσίου Αττικής  
Ειδοποίηση της γενομένης παρακατάθεσης αποζημίωσης από αναγκαστικής απαλλοτρίωσης ακινήτου που ρυμοτομήθηκε από την εφαρμογή του εγκεκριμένου Πολεοδομικού Σχεδίου στο Δήμο Γαλατσίου Αττικής

#### ΑΠΑΛΟΤΡΙΩΣΕΙΣ

##### ΑΠΟΦΑΣΕΙΣ

Αριθ. 1135468/10750/Β0010

(1)

Καθορισμός ορίων αιγιαλού και δημιουργία ζώνης παραλίας στη θέση «ΛΙΜΕΝΑΣ ΕΠΙΣΚΟΠΗΣ» Κοιν. Επισκοπής Καλάμου Νομ. Λευκάδας.

##### Ο ΥΠΟΥΡΓΟΣ ΟΙΚΟΝΟΜΙΚΩΝ

Έχοντας υπόψη:

1. Τις διατάξεις των άρθρων 1 μέχρι και 7 του ΑΝ 2344/40

«περί αιγιαλού και παραλίας» όπως τροποποιήθηκε και συμπληρώθηκε με τις διατάξεις του άρθρου 13 του Ν. 1078/80 και του άρθρου 23 του Ν. 1337/83.

2. Τις διατάξεις του Ν. 3200/55 «περί διοικητικής αποκέντρωσης» όπως αυτές τροποποιήθηκαν και ισχύουν σήμερα με τα Ν.Δ. 532/79, ΒΔ 704/70, ΒΔ 705/70, ΒΔ 192/72, ΠΔ 71/84, ΠΔ 347/86, Ν. 2026/92 και ΠΔ 97/93.

3. Τις διατάξεις του ΝΔ 439/70 «περί συμπλήρωσης των διατάξεων περί αιγιαλού».

4. Τις διατάξεις του άρθρου 20 Ν. 719/77 «περί του τρόπου σύνταξης τοπογραφικών υψομετρικών διαγραμμάτων από ιδιώτες μηχανικούς κ.λπ.».

5. Τις διατάξεις του άρθρου 100 του Π.Δ. 284/88 «περί συγκροτήσεως μεταξύ άλλων και της Επιτροπής καθορισμού ορίων αιγιαλού και θέσεων αμμοληψίας».

6. Την υπ' αριθμ. 1078204/927/0006Α/6.8.92 κοινή Υπουργική απόφαση των Υπουργών Προεδρίας και Οικονομικών, με την οποία διατηρείται σε ισχύ η επιτροπή καθορισμού ορίων αιγιαλού και θέσεων αμμοληψίας.

7. Τις διατάξεις του άρθρου 19 παρ. 5 ΑΝ 2344/95, του άρθρου 52 παρ. 6 Ν. 2218/94, του άρθρου 4 παρ. 7 του Ν. 2240/94, δυνάμει των οποίων αρμοδιότητες του Υπουργείου Οικονομικών που είχαν μεταβιβασθεί στους Νομάρχες, ανήκουν στον Περ/κό Δ/ντή, σε συνδυασμό με αυτές του άρθρου 14 παρ. 2 του Ν. 2399/96 με τις οποίες προβλέπεται η κατάργηση των θέσεων των Περ/κών Δ/ντών, οι αρμοδιότητες πλέον του οποίου περιήλθαν στο Γενικό Γραμματέα της Περιφέρειας και ασκούνται από τον Αναπληρωτή Περιφερειακό Δ/ντή.

8. Τις διατάξεις του τέταρτου εδαφίου της παρ. 2 του άρθρου 1 και της παρ. 6 του ίδιου άρθρου του Ν. 2503/97 Διοίκηση, οργάνωση, στελέχωση της Περιφέρειας, ρύθμιση θεμάτων για την τοπική αυτοδιοίκηση και άλλες διατάξεις (ΦΕΚ 107/Α), σύμφωνα με τις οποίες οι Περιφερειακές Υπηρεσίες του Υπουργείου Οικονομικών, που συγκροτούσαν την Περιφερειακή Διοίκηση του Νομού ή Νομαρχίας, δεν υπήχθησαν στην ενιαία οργανική μονάδα της περιφέρειας, ούτε καταργήθηκαν, αλλά αποτελούν από 1.9.97, Υπηρεσίες του Υπουργείου Οικονομικών.

9. Την 1087903/1481/0006Β/28.8.97 απόφαση Υπουργού Οικονομικών «περί μεταβίβασης αρμοδιοτήτων του Υπουργού Οικονομικών στους Προϊσταμένους των Περιφερειακών Υπηρεσιών του Υπουργείου Οικονομικών πλην ΓΛΚ και ΓΧΚ.

10. Την από 13.8.98 έκθεση της κατά το άρθρο 100 ΠΔ 284/88 αρμόδιας επιτροπής καθορισμού ορίων αιγιαλού και παραλίας για τον καθορισμό ορίων αιγιαλού και δημιουργίας ζώνης παραλίας στη θέση «ΛΙΜΕΝΑΣ ΕΠΙΣΚΟΠΗΣ» Κοινότητας Επισκοπής Καλάμου Νομ. Λευκάδας.

11. Το από Σεπτέμβριο 1995 τοπογραφικό - υψομετρικό διάγραμμα, κλίμακας 1:500, αποτελούμενο από μία (1) πινακίδα, που συντάχθηκε από τον Πολιτικό Μηχανικό Πανταζή Ι. Κηρολίβανου, και το οποίο ελέγχθηκε ως προς την ακρίβεια της αποτύπωσης από τον Κυριάκο Προκοπίου Πολιτικό Μηχανικό την 10.8.98 και θεωρήθηκε την 13.8.98 από τον Παύλο Διαμαντή Προϊστάμενο της ΤΥΔΚ Νομ. Λευκάδας, όπως ορίζουν οι διατάξεις του άρθρου 20 του Ν. 719/77, και συνοδεύει την έκθεση της προαναφερόμενης Επιτροπής.

12. Το υπ' αριθμ. 544.5/951/98/Σ. 1554/9.11.98 έγγραφο της Δ/σης Α2, του Γενικού Επιτελείου Ναυτικού, με το οποίο συμφωνεί με τα καθορισθέντα από την Επιτροπή όρια, αποφασίζει:

Την επικύρωση της από 13.8.98 έκθεσής της κατά το άρθρο 100 Π.Δ. 284/88 αρμοδίας επιτροπής περί χάραξης των ορίων αιγιαλού και δημιουργία ζώνης παραλίας στη θέση «ΛΙΜΕΝΑΣ ΕΠΙΣΚΟΠΗΣ» Κοινότητας Επισκοπής Καλάμου Νομ. Λευκάδας, καθώς επίσης και το από Σεπτέμβριο 1995 τοπογραφικό - υψομετρικό διάγραμμα κλίμακας 1:500 αποτελούμενο από μία (1) πινακίδα, που συντάχθηκε από τον Πολιτικό Μηχανικό Πανταζή Ι. Κηρολίβανου, και το οποίο ελέγχθηκε ως προς την ακρίβεια της αποτύπωσης από τον Κυριάκο Προκοπίου Πολιτικό Μηχανικό την 10.8.98 και θεωρήθηκε την 13.8.98 από τον Παύλο Διαμαντή Προϊστάμενο της ΤΥΔΚ Νομ. Λευκάδας, όπως ορίζουν οι διατάξεις του άρθρου 20 του Ν. 719/77.

Στο τοπογραφικό αυτό διάγραμμα, καθορίσθηκε από την αρμόδια Επιτροπή, όπως πιο πάνω αναφέρεται, η οριογραμμή του αιγιαλού με κόκκινη συνεχόμενη πολυγωνική γραμμή, με στοιχεία 1, 2, 3, 4 05, ..., 16, 17.

Την οριογραμμή της παραλίας με κίτρινη συνεχόμενη πολυγωνική γραμμή 1', 2', 3', 4', 5', ..., 16', 17'.

Παλιός αιγιαλός δεν υπάρχει στην ανωτέρω περιοχή.

Η παρούσα απόφαση μαζί με την έκθεση της Επιτροπής και το τοπογραφικό διάγραμμα να δημοσιευθούν στην Εφημερίδα της Κυβερνήσεως.

Αθήνα, 18 Δεκεμβρίου 1998

Με εντολή Υπουργού  
Ο Γεν. Δ/ντής Δημ. Περιουσίας  
και Εθν. Κληρ/των  
ΠΑΝ. ΠΙΛΑΤΗΣ

ΕΚΘΕΣΗ

Επιτροπής καθορισμού των ορίων αιγιαλού και παραλίας του άρθρ. 74 του Π.Δ. 636/77 για τον καθορισμό (τον πρώτο) των ορίων αιγιαλού και παραλίας στην περιοχή λιμενίσκου ΕΠΙΣΚΟΠΗΣ της Κοιν. Επισκοπής Νήσου Καλάμου Λευκάδας.

Ενδιαφερόμενος: Η Κοινότητα Επισκοπής

Στη Λευκάδα σήμερα την 13.8.98 οι υπογεγραμμένοι:

1. Πάλμου Βασιλική Προϊσταμένη Κτηματικής Υπηρεσίας του Δημοσίου, ως Πρόεδρος.
2. Διαμάντης Παύλος, προϊστάμενος ΤΥΔΚ, ως μέλος.
3. Εμμανουήλ Μαργωμένος, Λιμενάρχης Λευκάδας, ως μέλος.

Αποτελούντες την επιτροπή καθορισμού των ορίων αιγιαλού και παραλίας και παλαιού αιγιαλού δυνάμει του άρθρου 74 του Π.Δ. 636/77, μεταβήκαμε επί τόπου στην προαναφερόμενη περιοχή την 30.10.95, αφού λάβαμε υπόψη:

1) Το από Σεπτέμβριο 1995 τοπογραφικό διάγραμμα σε κλίμακα 1:500 του Πολιτικού Μηχανικού Πανταζή Κηρολίβανου, ηλεγμένο για την ακρίβεια της αποτύπωσης από τον Κυριάκο Προκοπίου την 10.8.98 και θεωρημένο από τον ΤΥΔΚΝ. Λευκάδος όπως το άρθρ. 2 του Ν. 719/77 ορίζει.

2) Τις διατάξεις του Α.Ν. 2344/40 περί αιγιαλού και παραλίας όπως συμπληρώθηκε και τροποποιήθηκε μέχρι σήμερα.

3) Την από της επιτόπου μετάβαση σχηματισθείσα αντίληψη περί του πλάτους της βρεχομένης ζώνης της ξηράς και υπολοίπων συναφών στοιχείων ήτοι:

- α) ΕΔΑΦΟΣ: Αμμώδες και εν μέρει βραχώδες.
  - β) ΚΑΤΑΣΤΑΣΗ ΑΚΤΗΣ: Αμμώδες και εν μέρει βραχώδες.
  - γ) Δεν υπάρχουν παλίρροιες και θαλάσσια ρεύματα.
  - δ) Οι συνήθεις επικρατούντες άνεμοι στην ανωτέρω περιοχή είναι: Βόρειοι - Βορειοδυτικοί.
  - ε) Κατασκευή θαλασσιού χώρου: Έδαφος ομαλό.
  - στ) Πυθμένες: Ομαλός.
  - ζ) Περισσότερα στοιχεία για την επιτροπή δεν υπάρχουν.
- 4) Το από 24.4.96 αρ. Φ 544.5/251/96, αρ. σχετ. 552 έγγραφο της Δ/σης Α2 του Γ.Ε.Ν., αποφασίζουμε:

1) Καθορίζουμε επί του ως άνω τοπογραφικού διαγράμματος:

- α) Την οριογραμμή του αιγιαλού με κόκκινη συνεχή πολυγωνική γραμμή.
  - β) Την οριογραμμή παραλίας με κίτρινη συνεχή πολυγωνική γραμμή.
  - γ) Δεν υπάρχει παλιός αιγιαλός στην ανωτέρω περιοχή.
- Αναλυτικότερα

Ως οριογραμμή αιγιαλού ορίζεται η πολυγωνική των κορυφών 1, 2, 3, 4, 05, 5, 6, 7, 8, 9, 10, 11, 12, 13, 14, 015, 15, 16 και 17.

Οι Χ και Ψ εξασφαλίζονται στο διάγραμμα με συντεταγμένες Χ και Ψ εξαρτηθέντες από το κρατικό τριγωνομετρικό δίκτυο ως παρακάτω:

|                                           |                                |
|-------------------------------------------|--------------------------------|
| Η κορυφή του αιγιαλού 1 με συντεταγμένη   | X = -3763.00 και Ψ = -11526.00 |
| Η κορυφή του αιγιαλού 2 με συντεταγμένη   | X = -3709.50 και Ψ = -11554.60 |
| Η κορυφή του αιγιαλού 3 με συντεταγμένη   | X = -3391.45 και Ψ = -11559.48 |
| Η κορυφή του αιγιαλού 4 με συντεταγμένη   | X = -3652.20 και Ψ = -11536.90 |
| Η κορυφή του αιγιαλού 05 με συντεταγμένη  | X = -3603.25 και Ψ = -11493.50 |
| Η κορυφή του αιγιαλού 5 με συντεταγμένη   | X = -3580.04 και Ψ = -11468.74 |
| Η κορυφή του αιγιαλού 6 με συντεταγμένη   | X = -3570.88 και Ψ = -11460.11 |
| Η κορυφή του αιγιαλού 7 με συντεταγμένη   | X = -3540.68 και Ψ = -11440.80 |
| Η κορυφή του αιγιαλού 8 με συντεταγμένη   | X = -3509.90 και Ψ = -11408.64 |
| Η κορυφή του αιγιαλού 9 με συντεταγμένη   | X = -3500.00 και Ψ = -11375.30 |
| Η κορυφή του αιγιαλού 10 με συντεταγμένη  | X = -3495.50 και Ψ = -11328.25 |
| Η κορυφή του αιγιαλού 11 με συντεταγμένη  | X = -3484.50 και Ψ = -11318.45 |
| Η κορυφή του αιγιαλού 12 με συντεταγμένη  | X = -3464.60 και Ψ = -11338.20 |
| Η κορυφή του αιγιαλού 13 με συντεταγμένη  | X = -3460.60 και Ψ = -11358.50 |
| Η κορυφή του αιγιαλού 14 με συντεταγμένη  | X = -3436.50 και Ψ = -11378.47 |
| Η κορυφή του αιγιαλού 015 με συντεταγμένη | X = -3415.45 και Ψ = -11383.45 |
| Η κορυφή του αιγιαλού 15 με συντεταγμένη  | X = -3392.00 και Ψ = -11384.00 |
| Η κορυφή του αιγιαλού 16 με συντεταγμένη  | X = -3369.00 και Ψ = -11409.40 |
| Η κορυφή του αιγιαλού 17 με συντεταγμένη  | X = -3334.54 και Ψ = -11438.55 |

2) Ως οριογραμμή της παραλίας ορίζεται η πολυγωνική των κορυφών 1', 2', 3', 4', 05', 6', 7', 8', 9', 10', 11', 12', 13', 14', 015', 15', 16', και 17'.

Η γραμμή της παραλίας τοποθετήθηκε σε όλο το μήκος σε σταθερή απόσταση 10.00 μ. από την οριογραμμή του αιγιαλού επειδή δεν εξυπηρετούνται οι σκοποί του άρθρ. 7 της παρ. 1 του Α.Ν. 2344/40.

Λευκάδα, 13 Αυγούστου 1998

Η Προϊσταμένη Κτημ. Υπηρεσίας  
ΒΑΣΙΛΙΚΗ ΠΑΛΜΟΥ  
Ο Προϊστάμενος ΤΥΔΚ  
ΠΑΥΛΟΣ ΔΙΑΜΑΝΤΗΣ  
Ο Λιμενάρχης Λευκάδας  
ΕΜΜΑΝΟΥΗΛ ΜΑΡΓΩΜΕΝΟΣ

| Α/Α | X        | Y         |
|-----|----------|-----------|
| 26  | -3324,52 | -11228,33 |
| 25  | -3327,00 | -11229,00 |
| 24  | -3322,00 | -11229,00 |
| 23  | -3475,43 | -11228,45 |
| 22  | -3436,20 | -11228,47 |
| 21  | -3460,60 | -11228,50 |
| 20  | -3420,00 | -11228,50 |
| 19  | -3424,50 | -11228,48 |
| 18  | -3500,00 | -11228,35 |
| 17  | -3500,00 | -11228,30 |
| 16  | -3504,90 | -11228,24 |
| 15  | -3520,00 | -11228,20 |
| 14  | -3520,00 | -11228,15 |
| 13  | -3520,00 | -11228,10 |
| 12  | -3520,00 | -11228,05 |
| 11  | -3520,00 | -11228,00 |
| 10  | -3520,00 | -11228,00 |
| 9   | -3520,00 | -11228,00 |
| 8   | -3520,00 | -11228,00 |
| 7   | -3520,00 | -11228,00 |
| 6   | -3520,00 | -11228,00 |
| 5   | -3520,00 | -11228,00 |
| 4   | -3520,00 | -11228,00 |
| 3   | -3520,00 | -11228,00 |
| 2   | -3520,00 | -11228,00 |
| 1   | -3520,00 | -11228,00 |

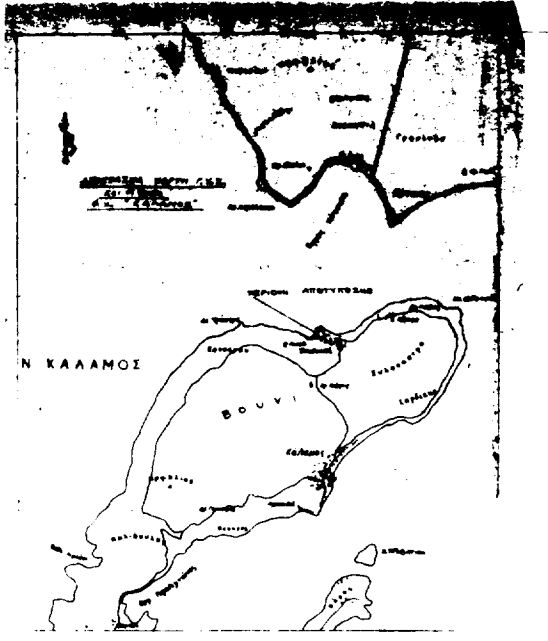

**ΤΟΠΟΓΡΑΦΙΚΟ ΔΙΑΓΡΑΜΜΑ**  
**ΚΑΘΟΡΙΣΜΟΣ ΟΡΙΩΝ ΑΙΓΙΑΛΟΥ-ΠΑΡΑΛΙΑΣ**

ΠΕΡΙΟΧΗ : ΔΙΜΑΝΗ ΕΠΙΣΚΟΠΗΣ  
 ΚΟΙΝΟΤΗΤΑ : ΕΠΙΣΚΟΠΗΣ  
 ΝΟΜΟΣ : ΛΕΥΚΑΔΑΣ  
 ΑΡΜΟΔΙΑ Δ.Ο.Υ. : ΛΕΥΚΑΔΑΣ  
 ΝΟΜΑΡΧΙΑ : ΛΕΥΚΑΔΑΣ  
 ΕΝΔΙΑΦΕΡΟΜΕΝΟΣ : ΚΟΙΝΟΤΗΤΑ ΕΠΙΣΚΟΠΗΣ  
**ΚΛΙΜΑΚΑ 1 : 500**  
 ΊΣΟΔΙΑΣΤΑΣΗ ΤΥΠΟΜΕΤΡΙΚΩΝ ΚΑΜΠΙΤΑΡΩΝ : 1,00 μ

ΤΥΠΟΜΕΤΡΙΚΗ ΕΞΑΡΤΗΣΗ : ΑΥΤΟΔΙΟΡΜΗ ΠΑΡΑΛΙΑΣ ΤΗΣ  
 ΚΕΝΤΡΟ ΦΥΛΛΟΥ ΧΑΡΤΟΣ : 45° 45' 00" Β - 26° 45' 00" Δ  
 ΜΕΘΟΔΟΣ ΑΠΟΤΥΠΩΣΗΣ : ΚΑΤΑΡΤΙΣΤΕΡΕΣ  
 ΧΡΟΝΟΛΟΓΙΑ ΑΠΟΤΥΠΩΣΗΣ : 1995

ΤΥΠΟΜΗΝΗΜΑ ΣΥΜΒΟΛΩΝ :

- 1/κ ΚΤΣΜΑ
- ΑΜΜΟΤΑΙΑ
- ↑ ΚΑΜΠΙΤΑΡΑ
- ΦΡΑΧΤΗΣ ΑΠΟ ΣΤΡΑΤΟΛΙΣΤΕΜΑ

ΛΕΥΚΑΔΑ ΣΕΠΤΕΜΒΡΙΟΣ 1995  
 Ο ΜΗΧΑΝΙΚΟΣ

ΠΑΝΤΕΛΗΣ ΠΑΠΑΔΟΠΟΥΛΟΣ  
 ΜΗΧΑΝΙΚΟΣ  
 ΑΡΧΙΤΕΚΤΟΝΟΣ  
 ΜΕΛΟΣ ΤΗΣ  
 Α. ΒΥΣΙΟΥΝΟΥ ΣΤΡΑΤΟΛΙΣΤΕΜΑΤΟΣ  
 ΤΗΛ. FAX 02621 21111

**ΤΥΠΟΜΗΝΗΜΑ ΕΠΙΤΡΟΠΗΣ**

- Το παρόν οπτικογραφικό διαγράμμα συντάχθηκε την από 13.10.95 εκτέλεση της Επιτροπής καθορισμού των ορίων του αιγιαλού (αριθ. 74 του Π.Δ. 636, 77).
- (Κακίνη) (οριογραμμή αιγιαλού)
  - (Κατρινή) (οριογραμμή παραλίας)
- Οι κορυφές των οριογραμμών εξασφαλίζονται όπως σημειώνεται στο διαγράμμα με αποστάσεις από σταθερά σημεία.
- Η οριογραμμή της παραλίας τοποθετήθηκε σε απόσταση 10 μ. από την οριογραμμή αιγιαλού, σε όλο το μήκος της.

**ΕΛΛΗΝΙΚΗ ΔΗΜΟΚΡΑΤΙΑ**  
 ΓΙΟ ΤΕΛΕΣΤΙΚΟ ΛΟΓΙΣΤΗ ΣΤΟ ΣΤΡΑΤΟΛΙΣΤΕΜΑ  
 ΓΥΝΗ ΟΡΓΑΝΩΤΗ, ΚΑΤΑ ΠΡΟΤΥΠΟ 2/95

Λευκάδα 1995

Πρόεδρος: *[Signature]*  
 Τα μέλη: *[Signature]*  
*[Signature]* *[Signature]*  
 Προϊστάμενος Κ.Ε.Δ. Ν. Λευκάδας *[Signature]* Δ. Λευκάδας *[Signature]* Λευκάδας

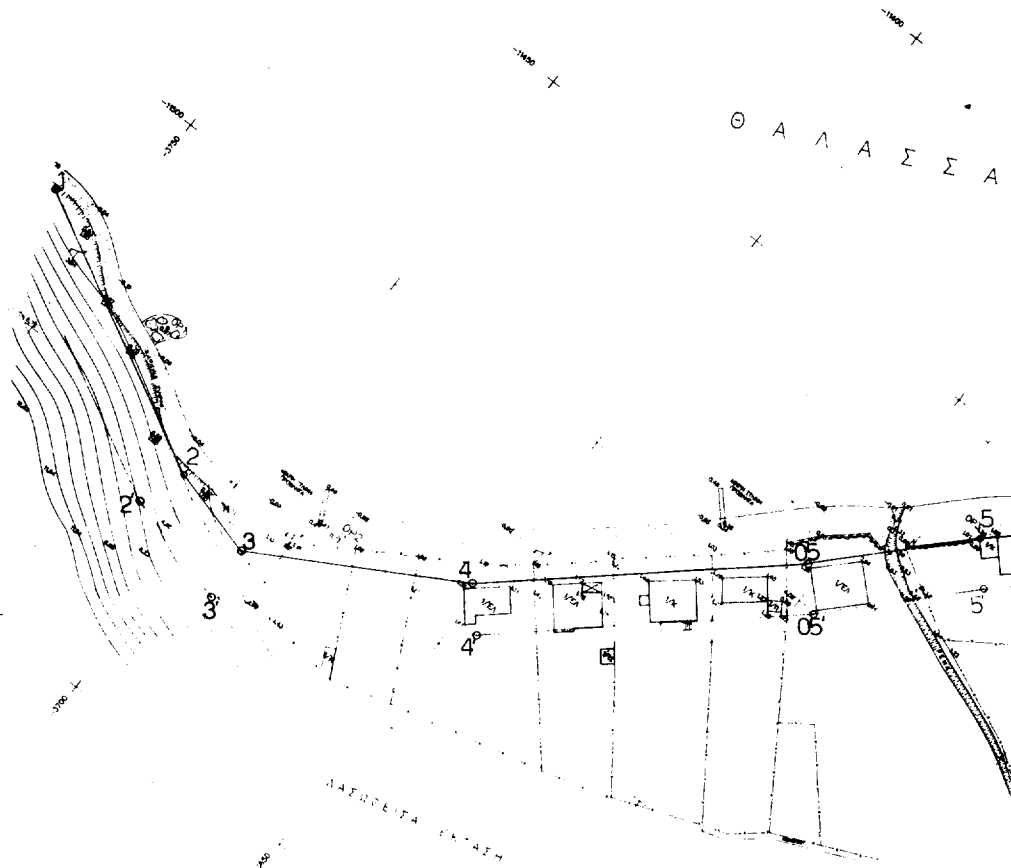

ΣΤΗΝ ΠΡΟΣΩΡΙΝΗ ΚΑΙ ΣΤΑΣΕΩΝ

| α/α  | Υ        | Ψ         | Η     |
|------|----------|-----------|-------|
| ΟΡ.1 | -3729.34 | -10333.73 | 0.87  |
| ΟΡ.2 | -3677.69 | -10444.90 | 0.72  |
| ΟΡ.3 | -3580.07 | -10466.64 | 1.24  |
| ΟΡ.4 | -3483.99 | -10328.63 | 3.35  |
| ΟΡ.5 | -3446.68 | -10378.90 | 6.52  |
| ΟΡ.6 | -3382.51 | -10380.30 | 1.29  |
| ΟΡ.7 | -3334.54 | -10438.55 | 1.14  |
| ΣΤ.1 | -3478    | -10333.82 | 4.30  |
| ΣΤ.2 | -3570.88 | -10778.4  | 1.38  |
| ΣΤ.3 | -3598.68 | -10905.9  | 3.03  |
| ΣΤ.4 | -3778.72 | -10607.88 | 24.28 |

ΗΛΕΓΘΗ  
ΕΠΙ ΤΟΙΟΥΤΟ ΓΙΑ ΤΗΝ ΑΚΡΙΒΕΙΑ  
ΤΗΣ ΑΠΟΤΤΩΣΗΣ

ΛΕΤΚΑΔΑ 10-8-1998  
Η ΔΙΕΝΕΡΓΕΙΑΣ ΤΩΝ ΕΛΕΓΧΩ

*[Signature]*  
Ραυζάκης Παναγιώτης  
Πολιτικός Μηχανικός

ΕΞΕΘΡΩΘΗ

ΛΕΤΚΑΔΑ 13-8-1998

Ο ΠΡΟΪΚΤΗΣ ΤΗΣ ΕΡΓΑΣΙΑΣ Ν. ΛΕΤΚΑΔΑΣ

*[Signature]*

ΠΑΝΟΣ ΔΙΑΜΑΝΤΗΣ

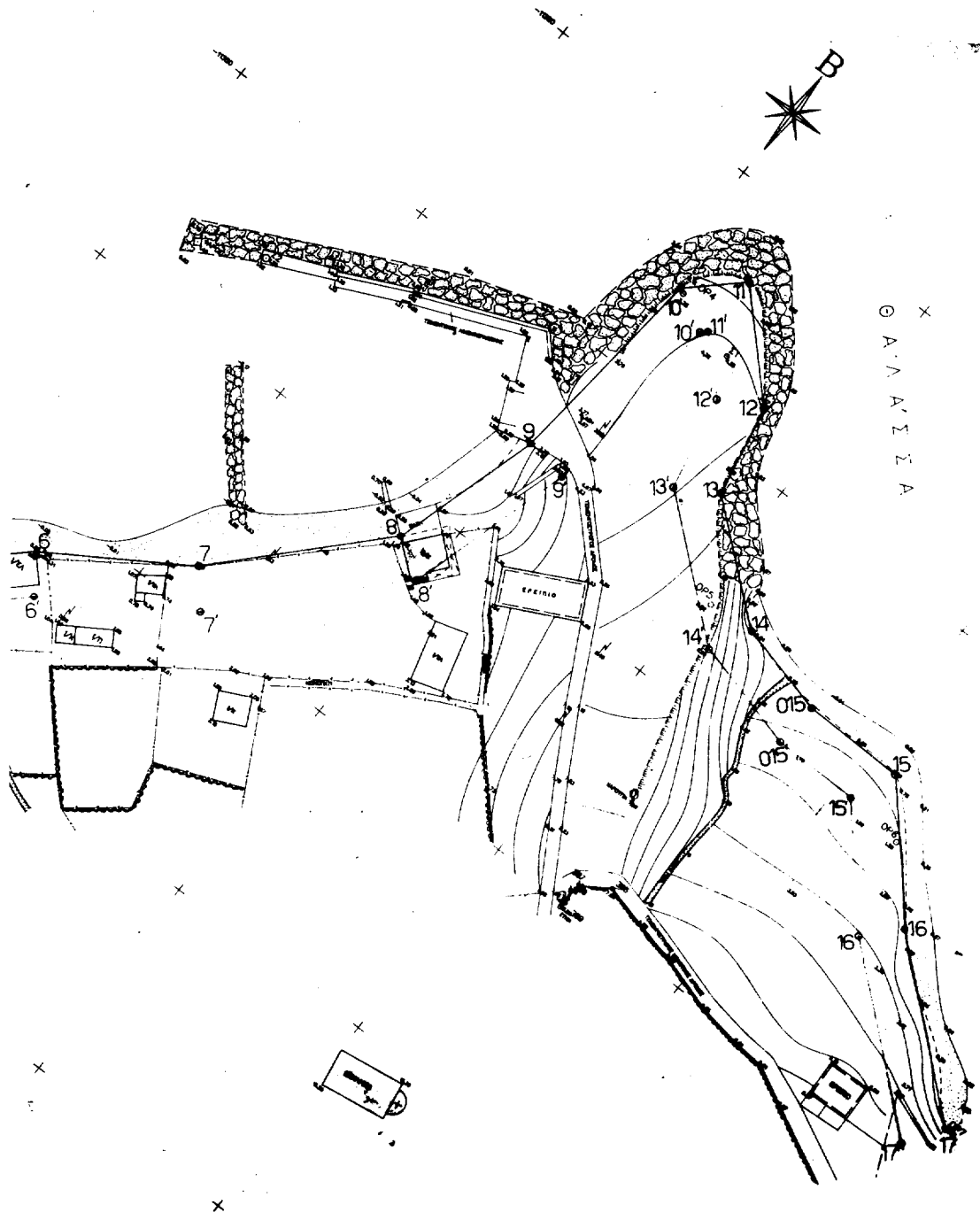

**ΑΝΑΚΟΙΝΩΣΕΙΣ**

(2)

Ειδοποίηση παρακατάθεσης από τη ΔΕΗ Αποζημίωσης για αναγκαστική απαλλοτρίωση ακινήτων στο Νομό Αττικής για την εγκατάσταση του Υ/Σ 150 KV «Αερολιμένας ΕΛΕΥΘ. ΒΕΝΙΖΕΛΟΣ».

**Η ΔΗΜΟΣΙΑ ΕΠΙΧΕΙΡΗΣΗ ΗΛΕΚΤΡΙΣΜΟΥ**

Σύμφωνα με τις διατάξεις των άρθρων 7 και 8 του Ν.Δ. 797/1971 «περί αναγκαστικών απαλλοτριώσεων» (ΦΕΚ 1/1971 τ.Α') πληροφορούμε όλους όσοι:

α. Έχουν δικαιώματα κυριότητας ή άλλα εμπράγματα δικαιώματα ή

β. Έχουν εγγράψει υποθήκη ή έχουν επιβάλει κατάσχεση ή με οποιοδήποτε τρόπο διεκδικούν τα ακίνητα που βρίσκονται στο Δήμο Παιανίας του Νομού Αττικής και έχουν απαλλοτριωθεί με την αριθμ. 1012847/676/0010/26.2.98 (ΦΕΚ Δ' 145/98 και 322/98 υπουργική απόφαση τα εξής:

Η αποζημίωση που καθόρισε η αριθμ. 1630/98 απόφαση του Μονομελούς Πρωτοδικείου Αθηνών για τα παραπάνω ακίνητα και για τα συστατικά και παραρτήματά τους, έχει κατατεθεί στο Ταμείο Παρακαταθηκών και Δανείων με το αριθμ. 4365/8.10.98 γραμμάτιο σύστασης παρακαταθήκης, ποσού δραχμών ενός δις σαράντα εννέα εκατομμυρίων οκτώ χιλιάδες πεντακοσίων (1.049.008.500).

Τα παραπάνω ακίνητα εικονίζονται στον κτηματολογικό πίνακα αριθμ. 38980/3.10.97 (αναθ. 5.5.98 και 12.8.98).

Η παραπάνω αποζημίωση είναι αποδοτέα στους δικαιούχους που θα αναγνωρισθούν σύμφωνα με το νόμο.

Αθήνα, 8 Οκτωβρίου 1998

Ο Νομικός Σύμβουλος  
Μ. ΔΕΛΟΥΚΑΣ

**ΠΟΛΕΟΔΟΜΙΑ  
ΑΠΟΦΑΣΕΙΣ**

Αριθ. 15573

(3)

Τροποποίηση της 471/4.7.95 απόφασης Νομάρχη Αχαΐας (ΦΕΚ 571 Δ'/1.8.95).

**Ο ΝΟΜΑΡΧΗΣ ΑΧΑΪΑΣ**

Έχοντας υπόψη:

1. Το από 24.4.85 Π.Δ/γμα ΦΕΚ 181 Δ/3.5.85 όπως τροποποιημένο ισχύει.

2. Την αρ. 471/4.7.95 ΦΕΚ 571 Δ'/1.8.95 απόφαση Νομάρχη που αφορά «καθορισμό κέντρων οικισμών οριοθετημένων με ακτίνα 800 μ. Ν. Αχαΐας».

3. Την αρ. 43/98 απόφαση Κοινοτικού Συμβουλίου Ελληνικού.

4. Το αρ. Π17/Θ8/4.12.98 πρακτικό του ΣΧΟΠ Ν. Αχαΐας.

5. Το αρ. 67547/3723/18.9.95 έγγραφο του ΥΠΕΧΩΔΕ περί αρμοδιοτήτων τροποποίησης Νομαρχιακού αποφάσεων καθορισμού ορίων οικισμών, αποφασίζουμε:

Τροποποιούμε την αρ. 471/4.7.95 ΦΕΚ 571 Δ'/1.8.95 απόφαση Νομάρχη ως εξής: Στο συνοδευτικό της πίνακα και συγκεκριμένα στην εγγραφή αρ. 14 της Κοινότητας Ελληνικού ορίζεται ως κέντρο του οικισμού Αγ. Ελεούσα η εκκλησία του χωριού αντί της αναγραφόμενης οικείας Παν. Στεργιόπουλου.

Κατά τα λοιπά ισχύει η αρ. 471/4.7.95 ΦΕΚ 571 Δ'/1.8.95 απόφαση.

Με τη παρούσα δεν προκαλείται δαπάνη σε βάρος του κρατικού προϋπολογισμού ούτε σε βάρος αυτού του αρμοδίου Ο.Τ.Α.

Η απόφαση αυτή να δημοσιευθεί στην Εφημερίδα της Κυβερνήσεως.

Πάτρα, 30 Δεκεμβρίου 1998

Ο Νομάρχης  
ΕΥΣΤ. ΑΘΑΝΑΣΟΠΟΥΛΟΣ - ΣΕΡΕΤΗΣ

**ΑΝΑΚΟΙΝΩΣΕΙΣ**

Αριθ. 216

(4)

Ειδοποίηση της γενομένης παρακατάθεσης αποζημίωσης από αναγκαστικής απαλλοτρίωσης ακινήτου που ρυμοτομήθηκε από την εφαρμογή του εγκεκριμένου Πολεοδομικού Σχεδίου στο Δήμο Γαλατσίου Αττικής.

**Ο ΔΗΜΑΡΧΟΣ ΓΑΛΑΤΣΙΟΥ ΑΤΤΙΚΗΣ**

Σύμφωνα με τις διατάξεις του άρθρου 7 του Ν.Δ. 797/71 (ΦΕΚ 1/1.1.71 τεύχος Α) ειδοποιεί:

α. Εκείνους που έχουν ή αξιώνουν δικαιώματα κυριότητας σε ακίνητα που βρίσκονται επί των οδών Μαραθώνος - Κερκύρας και Κουρτίου στο Γαλάτσι που περιλαμβάνονται στη 19/94 πράξη προσκύρωσης και αναλογισμού αποζημίωσης λόγω ρυμοτομίας της Πολεοδομίας Αθηνών που κυρώθηκε με ην 22210/188/5.5.95 απόφαση της Νομαρχίας Αθηνών.

β. Τους τυχόν δανειστές που έχουν γράψει υποθήκες ή έχουν προβεί σε κατασχέσεις ή διεκδικούν τα πιο πάνω ακίνητα ότι δυνάμει της 165/98 απόφασης της Δημοσιακής Επιτροπής Γαλατσίου κατατέθηκε από το Δήμο Γαλατσίου στο Ταμείο Παρακαταθηκών και Δανείων και εκδόθηκε για το σκοπό αυτό το 4584/12.1.99 γραμμάτιο σύστασης παρακαταθήκης για το συνολικό ποσό των 240.456.200 δρχ.

Το ανωτέρω ποσό κατέθεσε ο Δήμος Γαλατσίου λόγω ρυμοτομίας για τον εαυτό του και για λογαριασμό τρίτων.

Η αποζημίωση αυτή θα πρέπει να αποδοθεί σε εκείνους που θα αναγνωρισθούν σύμφωνα με το Νόμο δικαιούχοι.

Η παρούσα να δημοσιευθεί στην Εφημερίδα της Κυβερνήσεως.

Γαλάτσι, 11 Ιανουαρίου 1999

Ο Δήμαρχος  
ΒΑΣ. ΠΑΠΑΔΙΟΝΥΣΙΟΥ

Αριθ. 214

(5)

Ειδοποίηση της γενομένης παρακατάθεσης αποζημίωσης από αναγκαστικής απαλλοτρίωσης ακινήτου που ρυμοτομήθηκε από την εφαρμογή του εγκεκριμένου Πολεοδομικού Σχεδίου στο Δήμο Γαλατσίου Αττικής.

**Ο ΔΗΜΑΡΧΟΣ ΓΑΛΑΤΣΙΟΥ ΑΤΤΙΚΗΣ**

Σύμφωνα με τις διατάξεις του άρθρου 7 του Ν.Δ. 797/71 (ΦΕΚ 1/1.1.71 τεύχος Α) ειδοποιεί:

α. Εκείνους που έχουν ή αξιώνουν δικαιώματα κυριότητας σε ακίνητο που βρίσκεται επί των οδών Ιπποκράτους 4 - Αρχιμήδους 1 και Διογένους 9 (Ο.Τ. 13/τ.97) στο Γαλάτσι που απαλλοτριώθηκε αναγκαστικά για να χρησιμοποιηθεί σαν χώρος ανέγερσης Βρεφονηπιακού Σταθμού σύμφωνα με την 23264/104/6.12.95 απόφαση του Νομάρχη Αθηνών (ΦΕΚ 1192/τ.Δ/29.12.95).

β. Τους τυχόν δανειστές που έχουν γράψει υποθήκες ή έχουν προβεί σε κατασχέσεις ή διεκδικούν το πιο πάνω ακίνητο ότι δυνάμει της 165/98 απόφασης της Δημοσιακής Επιτροπής Γαλατσίου κατατέθηκε από το Δήμο στο Ταμείο Παρακαταθηκών και Δανείων και εκδόθηκε για το σκοπό αυτό το 4583/12.1.99 γραμμάτιο σύστασης παρακαταθήκης για το συνολικό ποσό των 87.175.000 δρχ.

Το ανωτέρω ποσό παρακατέθεσε ο Δήμος για τον εαυτό του για το σκοπό που αναφέρεται πιο πάνω.

Η αποζημίωση αυτή θα πρέπει να αποδοθεί σε εκείνους που θα αναγνωρισθούν σύμφωνα με το Νόμο δικαιούχοι.

Η παρούσα να δημοσιευθεί στην Εφημερίδα της Κυβερνήσεως.

Γαλάτσι, 11 Ιανουαρίου 1999

Ο Δήμαρχος  
ΒΑΣ. ΠΑΠΑΔΙΟΝΥΣΙΟΥ

Αριθ. 215

(6)

Ειδοποίηση της γενομένης παρακατάθεσης αποζημίωσης από αναγκαστικής απαλλοτρίωσης ακινήτου που ρυμοτομήθηκε από την εφαρμογή του εγκεκριμένου Πολεοδομικού Σχεδίου στο Δήμο Γαλατσίου Αττικής.

Ο ΔΗΜΑΡΧΟΣ ΓΑΛΑΤΣΙΟΥ ΑΤΤΙΚΗΣ

Σύμφωνα με τις διατάξεις του άρθρου 7 του Ν.Δ. 797/71 (ΦΕΚ 1/1.1.71 τεύχος Α) ειδοποιεί:

α. Εκείνους που έχουν ή αξιώνουν δικαιώματα κυριότητας σε ακίνητο που βρίσκεται επί των οδών Ζήνωνος 4<sup>ο</sup> και

Πεζόδρομος Αχιλλέως στο Γαλάτσι που απαλλοτριώθηκε αναγκαστικά για να χρησιμοποιηθεί σαν χώρος ανέγερσης βρεφονηπιακού Σταθμού (Απόφαση Νομαρχ. Αθηνών 566/4/27.1.94 ΦΕΚ 106 τ.Δ' /6.2.94.

β. Τους τυχόν δανειστές που έχουν γράψει υποθήκες ή έχουν προβεί σε κατασχέσεις ή διεκδικούν τα πιο πάνω ακίνητα ότι δυνάμει της 165/98 απόφασης της Δημομαρχικής Επιτροπής Γαλατσίου κατατέθηκε από το Δήμο Γαλατσίου στο Ταμείο Παρακαταθηκών και Δανείων και εκδόθηκε για το σκοπό αυτό τα 4585 και 4586/12.1.99 γραμμάτια σύστασης παρακαταθήκης για το συνολικό ποσό των 147.340.800 δρχ.

Το ανωτέρω ποσό κατέθεσε ο Δήμος Γαλατσίου λόγω ρυμοτομίας για τον εαυτό του και για λογαριασμό τρίτων.

Η αποζημίωση αυτή θα πρέπει να αποδοθεί σε εκείνους που θα αναγνωρισθούν σύμφωνα με το Νόμο δικαιούχοι.

Η παρούσα να δημοσιευθεί στην Εφημερίδα της Κυβερνήσεως.

Γαλάτσι, 11 Ιανουαρίου 1999

Ο Δήμαρχος  
ΒΑΣ. ΠΑΠΑΔΙΟΝΥΣΙΟΥ

**ΕΘΝΙΚΟ ΤΥΠΟΓΡΑΦΕΙΟ****ΕΦΗΜΕΡΙΔΑ ΤΗΣ ΚΥΒΕΡΝΗΣΕΩΣ**

ΚΑΠΟΔΙΣΤΡΙΟΥ 34 \* ΑΘΗΝΑ 104 32 \* TELEX 223211 YPET GR \* FAX 52 34 312  
 ΗΛΕΚΤΡΟΝΙΚΗ ΔΙΕΥΘΥΝΣΗ: <http://www.et.gr>  
 INTERNET: [hol.gr](http://hol.gr)  
 e-mail: [nvas@hol.gr](mailto:nvas@hol.gr)

**ΥΠΗΡΕΣΙΕΣ ΕΞΥΠΗΡΕΤΗΣΗΣ ΠΟΛΙΤΩΝ**

| ΚΕΝΤΡΙΚΗ ΥΠΗΡΕΣΙΑ<br>Σολωμού 51                   |                      | ΠΕΡΙΦΕΡΕΙΑΚΑ ΓΡΑΦΕΙΑ<br>ΠΩΛΗΣΗΣ Φ.Ε.Κ.                |                        |
|---------------------------------------------------|----------------------|-------------------------------------------------------|------------------------|
| Πληροφορίες δημοσιευμάτων Α.Ε. - Ε.Π.Ε.           | 5225 761<br>5230 841 | ΘΕΣΣΑΛΟΝΙΚΗ<br>Βασ. Όλγας 227 - Τ.Κ. 54100            | (031) 423 956          |
| Πληροφορίες δημοσιευμάτων λοιπών Φ.Ε.Κ.           | 5225 713<br>5249 547 | ΠΕΙΡΑΙΑΣ<br>Νικήτα 6-8 Τ.Κ. 185 31                    | 4135 228               |
| Πώληση Φ.Ε.Κ.                                     | 5239 762             | ΠΑΤΡΑ<br>Κορίνθου 327 - Τ.Κ. 262 23                   | (061) 6381 100         |
| Φωτοαντίγραφα παλαιών Φ.Ε.Κ.                      | 5248 141             | ΙΩΑΝΝΙΝΑ<br>Διοικητήριο Τ.Κ. 450 44                   | (0651) 87215           |
| Βιβλιοθήκη παλαιών Φ.Ε.Κ.                         | 5248 188             | ΚΟΜΟΤΗΝΗ<br>Δημοκρατίας 1 Τ.Κ. 691 00                 | (0531) 22 858          |
| Οδηγίες για δημοσιεύματα Α.Ε. - Ε.Π.Ε.            | 5248 785             | ΛΑΡΙΣΑ<br>Διοικητήριο Τ.Κ. 411 10                     | (041) 597449           |
| Εγγραφή Συνδρομητών Φ.Ε.Κ. και<br>αποστολή Φ.Ε.Κ. | 5248 320             | ΚΕΡΚΥΡΑ<br>Σαμαρά 13 Τ.Κ. 491 00                      | (0661) 89 127 / 89 120 |
|                                                   |                      | ΗΡΑΚΛΕΙΟ<br>Πλ. Ελευθερίας 1, Τ.Κ. 711 10             | (081) 396 223          |
|                                                   |                      | ΛΕΣΒΟΣ<br>Πλ. Κωνσταντινουπόλεως Τ.Κ. 811 00 Μυτιλήνη | (0251) 46 888 / 47 533 |

ΤΙΜΗ ΦΥΛΛΩΝ - Μέχρι 8 σελίδες 200 δρχ.  
 ΕΦΗΜΕΡΙΔΟΣ ΤΗΣ ΚΥΒΕΡΝΗΣΕΩΣ - Από 8 σελίδες και άνω προσαύξηση 100 δρχ. ανά σελίδα ή μέρος αυτού

**ΕΤΗΣΙΕΣ ΣΥΝΔΡΟΜΕΣ Φ.Ε.Κ.**

| Τεύχος                                          | Κ.Α.Ε. Προϋπολογισμού<br>2531 | Κ.Α.Ε. εσόδου υπέρ<br>ΤΑΠΕΤ 3512 |
|-------------------------------------------------|-------------------------------|----------------------------------|
| Α' (Νόμοι, Π.Δ., Συμβάσεις κ.λπ.)               | 60.000 δρχ.                   | 3.000 δρχ.                       |
| Β' (Υπουργικές αποφάσεις κ.λπ.)                 | 70.000 " "                    | 3.500 " "                        |
| Γ' (Διορισμοί, απολύσεις κ.λπ. Δημ. Υπαλλήλων)  | 15.000 " "                    | 750 " "                          |
| Δ' (Απαλλοτριώσεις, πολεοδομία κ.λπ.)           | 70.000 " "                    | 3.500 " "                        |
| Αναπτυξιακών Πράξεων (Τ.Α.Π.Σ.)                 | 30.000 " "                    | 1.500 " "                        |
| Ν.Π.Δ.Δ. (Διορισμοί κ.λπ. προσωπικού Ν.Π.Δ.Δ.)  | 15.000 " "                    | 750 " "                          |
| Παράρτημα (Προκηρύξεις θέσεων ΔΕΠ κ.τλ.)        | 5.000 " "                     | 250 " "                          |
| Δελτίο Βιομηχανικής Ιδιοκτησίας (Δ.Ε.Β.Ι.)      | 10.000 " "                    | 500 " "                          |
| Ανωτάτου Ειδικού Δικαστηρίου (Α.Ε.Δ.)           | 3.000 " "                     | 150 " "                          |
| Προκηρύξεων Α.Σ.Ε.Π.                            | 10.000 " "                    | 500 " "                          |
| Αωνύμων Εταιρειών & Ε.Π.Ε.                      | 250.000 " "                   | 12.500 " "                       |
| <b>ΓΙΑ ΟΛΑ ΤΑ ΤΕΥΧΗ ΕΚΤΟΣ Α.Ε. &amp; Ε.Π.Ε.</b> | <b>250.000 " "</b>            | <b>12.500 " "</b>                |

- \* Οι συνδρομές του εσωτερικού προπληρώνονται στα Δημόσια Ταμεία που δίνουν αποδεικτικό είσπραξης (διπλότυπο) το οποίο με τη φροντίδα του ενδιαφερομένου πρέπει να στέλνεται στην Υπηρεσία του Εθνικού Τυπογραφείου.
- \* Οι συνδρομές του εξωτερικού επιβαρύνονται, πέραν των ανωτέρω αναφερομένων ποσών, με τα ταχυδρομικά τέλη και μπορεί να στέλνονται με επιταγή και σε ανάλογο συνάλλαγμα στο Διευθυντή Διαχείρισης του Εθνικού Τυπογραφείου.
- \* Η πληρωμή του υπέρ ΤΑΠΕΤ ποσού που αντιστοιχεί σε συνδρομές, εισπράττεται από τα Δημόσια Ταμεία.
- \* Οι συνδρομητές του εξωτερικού μπορούν να στέλνουν το ποσό του ΤΑΠΕΤ μαζί με το ποσό της συνδρομής.
- \* Οι Νομαρχιακές Αυτοδιοικήσεις, οι Δήμοι, οι Κοινότητες ως και οι επιχειρήσεις αυτών πληρώνουν το μισό χρηματικό ποσό της συνδρομής και ολόκληρο το ποσό υπέρ του ΤΑΠΕΤ.
- \* Η συνδρομή ισχύει για ένα χρόνο, που αρχίζει την 1η Ιανουαρίου και λήγει την 31η Δεκεμβρίου του ίδιου χρόνου. Δεν εγγράφονται συνδρομητές για μικρότερο χρονικό διάστημα.
- \* Η εγγραφή ή ανανέωση της συνδρομής πραγματοποιείται το αργότερο μέχρι τον Μάρτιο κάθε έτους.
- \* Αντίγραφα διπλοτύπων, ταχυδρομικές επιταγές και χρηματικά γραμμάτια δεν γίνονται δεκτά.

Οι υπηρεσίες εξυπηρέτησης των πολιτών λειτουργούν καθημερινά από 08.00' έως 13.00'

(ΑΠΟ ΤΟ ΕΘΝΙΚΟ ΤΥΠΟΓΡΑΦΕΙΟ)