

04003441905990016

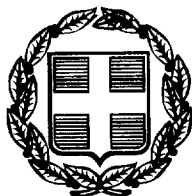

3169

ΕΦΗΜΕΡΙΣ ΤΗΣ ΚΥΒΕΡΝΗΣΕΩΣ

ΤΗΣ ΕΛΛΗΝΙΚΗΣ ΔΗΜΟΚΡΑΤΙΑΣ

ΤΕΥΧΟΣ ΤΕΤΑΡΤΟ

Αρ. Φύλλου 344

19 Μαΐου 1999

ΠΟΛΕΟΔΟΜΙΑ

ΑΠΟΦΑΣΕΙΣ

Αριθ. 503/98

Έγκριση Πολεοδομικής Μελέτης Οργάνωσης ΒΙΠΑ-ΒΙΟΠΑ ΠΡΟΣ ΕΞΥΓΙΑΝΣΗ Γλαύκου Δήμου Πατρέων (Ν. Αχαΐας).

Ο ΓΕΝΙΚΟΣ ΓΡΑΜΜΑΤΕΑΣ
ΠΕΡΙΦΕΡΕΙΑΣ ΔΥΤΙΚΗΣ ΕΛΛΑΔΟΣ

Έχοντας υπόψη:

1. Τις διατάξεις του 1337/83 ΦΕΚ Α και ειδικότερα τα άρθρα 6, 7, 8, 9 και 12 αυτού.
2. Τις διατάξεις του Ν.Δ. της 17.7.23 όπως μεταγενέστερα τροποποιήθηκαν και συμπληρώθηκαν και ειδικότερα του άρθρου 3 αυτού.
3. Τις διατάξεις του Ν. 2300/12.4.95 ΦΕΚ 69Α άρθρο 23 «περί μεταφοράς Σ.Δ.» και το Π.Δ. 23.2.87 ΦΕΚ 166Δ, όπως συμπληρώθηκε με το Π.Δ. 8.12.90 ΦΕΚ 706 Δ.
4. Το Ν. 2503/30.5.97 (ΦΕΚ 107Α/30.5.97) «Περί Διοικητικής Οργάνωσης Στελέχωσης Περιφέρειας κ.λπ.».
5. Το Ν. 2508/11/13.6.97 ΦΕΚ 124/Α «Βιώσιμη Οικιστική Ανάπτυξη των πόλεων και Οικισμών της Χώρας και άλλες δ/ξεις» αρθ. 25 παρ. 9α.
6. Την υπ' αρ. 301/15.9.98 απόφαση «μεταβίβαση εξουσίας προς υπογραφή του Γεν. Γραμ. Περιφ. Δυτ. Ελλάδας».
7. Την αρ. 23146/5040/20/22.9.98 απόφαση Υπουργού Περιβ. Χωροτ. και Δημ. Έργων ΦΕΚ 711 Δ «Τροποποίηση Γ.Π.Σ. Πατρέων».
8. Τις αρ. 326/22.5.96, 933/10.12.96 και 967/18.12.96 αποφ. του Δημ. Συμβουλίου Πατρέων.
9. Την αρ. 4108/4.4.97 εισήγηση της Δ/σης ΧΟΠ προς το Συμβ. Χωρ. Οικισμού και Περιβ. Ν. Αχαΐας.
10. Το αρ. 9/8.5.97 Πρακτικό του Συμβ. Χωροτ. Οικισμού και Περιβ. Ν. Αχαΐας.
11. Την με αρ. ΔΥ 503/8.4.98 εισήγηση της ΠΕΧΩ Δυτ. Ελλάδος.
12. Τη γνωμοδότηση του Περιφ. ΣΧΟΠ που φαίνεται στο αρ. 5.9.98/2 πρακτικό του, αποφασίζουμε:

Άρθρο 1

Εγκρίνεται η Πολεοδομική Μελέτη Οργάνωσης «ΒΙΠΑ-ΒΙΟΠΑ ΠΡΟΣ ΕΞΥΓΙΑΝΣΗ» Γλαύκου, Δήμου Πατρέων με

τον καθορισμό οικοδομήσιμων χώρων για γενική κατοικία, για βιοτεχνική χρήση και κατοικία, οδών και κοινοχρήστων χώρων, χώρου παιδικών σταθμών πλατείας, πεζοδρόμων, κτιρίων διοίκησης, κτιρίων χονδρεμπορίου, όπως οι ρυθμίσεις αυτές φαίνονται στα χρωματισμένα δέκα (10) συνημμένα ρυμοτομικά διαγράμματα σε κλίμακα 1:1000 που είναι σφραγισμένα από τη Δ/ση ΠΕΧΩ Δυτ. Ελλάδας και συνοπτικά τους αντίτυπα δημοσιεύονται με την παρούσα απόφαση.

Άρθρο 2

Εγκρίνεται ο Πολεοδομικός κανονισμός της περιοχής «ΒΙΠΑ-ΒΙΟΠΑ προς εξυγίανση» Γλαύκου Δήμου Πατρέων, της οποίας το Πολεοδομικό Σχέδιο εγκρίνεται με το άρθρο 1 του παρόντος ως εξής:

Άρθρο 3

Προβλέπονται:

- χώρος λαχαναγοράς (επέκταση υφιστάμενη) 47 στρ.
- χώρος Διοίκησης Υπηρεσιών 19,5 στρ.
- δύο χώροι βρεφονηπιακών σταθμών 8,7 στρ.
- χώροι πρασίνου, πλατειών και στάθμευσης 26,5 στρ.
- δρόμοι πεζών και οχημάτων 121 στρ.
- χώρος βιολογικού καθαρισμού 9,9 στρ.

Στους οικοδομήσιμους χώρους, που χαρακτηρίζονται με το στοιχείο Α επιτρέπεται η ανέγερση κτιρίων με χρήσεις Γενικής Κατοικίας, όπως προσδιορίζονται στο άρθρο 3 του Π.Δ. 23 (6.3.87 ΦΕΚ 166Δ) εξαιρουμένων των περιπτώσεων 2, 3 και 6 του άρθρου αυτού.

Στους οικοδομήσιμους χώρους που χαρακτηρίζονται με το στοιχείο Β επιτρέπεται η ανέγερση κτιρίων με χρήση μη οχλούσας Βιοτεχνίας άρθρο 5 και 17 του Π.Δ. 23-2/6.3.87 (ΦΕΚ 166Δ), όπως έχει τροποποιηθεί με το Γ 79463/8/19.12.1990 (ΦΕΚ 706Δ) εξαιρουμένων των χρήσεων μέσης όχλησης των περιπτώσεων 1, 2, 3 του άρθρου 5 καθώς και των χρήσεων των περιπτώσεων 6 των άρθρων 5 και 7 του Π.Δ/τος αυτού.

Στους «Χώρους Διοίκησης Υπηρεσιών» επιτρέπονται οι χρήσεις των περιπτώσεων 4, 5, 7, 9, 15, 18, 19 του άρθρου 4 του Π.Δ/τος 23-2/6.3.87 166Δ, όπως ισχύει σήμερα.

Άρθρο 4

1. Όροι αρτιότητας για τα οικοπέδα που εμπίπτουν στους χώρους με στοιχεία Α.

- α. Ελάχιστο πρόσωπο 15 m.

- β. Ελάχιστο εμβαδόν 400 m²
2. Όροι αρτιότητας για τα οικόπεδα που εμπίπτουν στους χώρους με στοιχεία Β
- α. Ελάχιστο πρόσωπο 20 m
- β. Ελάχιστο εμβαδόν 1000 m²
3. Θεωρούνται άρτια και οικοδομήσιμα κατά παρέκκλιση τα οικόπεδα των πιο κάτω περιπτώσεων:
- α) Όλα τα οικόπεδα τα οποία ευρίσκονται μέσα στους χώρους με στοιχείο Β, προϋπάρχουν της 2.3.99 και τα οποία διαθέτουν εμβαδόν άνω των 500 m² και πρόσωπο τουλάχιστον 15 m.
- β) Όλα τα οικόπεδα τα οποία ευρίσκονται μέσα στους χώρους με στοιχεία Α, προϋπάρχουν της 2.3.99 και τα οποία διαθέτουν εμβαδόν άνω των 120 m² και πρόσωπο τουλάχιστον 8 m.
- γ) Με την Πράξη Εφαρμογής επιτρέπεται να δημιουργούνται κατά παρέκκλιση άρτια οικόπεδα με τους πιο πάνω όρους αντίστοιχα ανά τομέα, επειδή πρόκειται για «ΒΙΟΠΑ προς Εξυγίανση», ήτοι μικτές χρήσεις, συνυπάρχουσες στα ίδια οικοδ. τετράγωνα στις οποίες προσιδιάζουν διαφορετικής κλίμακος μεγέθη οικοπέδων μη δυνάμενα να εξασφαλισθούν παρά μόνον δια της θεσπίσεως παρεκκλίσεων.
4. Όροι Δόμησης
- ΟΙΚΟΔΟΜΗΣΙΜΟΙ ΧΩΡΟΙ Α**
- | | |
|---------------------------------------|------|
| Ποσοστό κάλυψης | 70% |
| Συντελεστής δόμησης | 0,6% |
| Πρασιά 4m | |
| Μέγιστο ύψος 7.5 m + 1,50 m για στέγη | |
- ΟΙΚΟΔΟΜΗΣΙΜΟΙ ΧΩΡΟΙ Β**
- | | |
|---------------------|-----|
| Ποσοστό κάλυψης | 60% |
| Συντελεστής δόμησης | 1.2 |
| Πρασιά 5m | |
| Μέγιστο ύψος | 12m |
- ΧΩΡΟΙ ΔΙΟΙΚΗΣΗΣ ΥΠΗΡΕΣΙΩΝ** (χρήσεις διοίκησης, πρόνοιας), δηλ. γη που περιέρχεται στην κυριότητα του φορέα διαχείρισης).
- | | |
|---------------------|-----|
| Ποσοστό κάλυψης | 60% |
| Συντελεστής δόμησης | 1.2 |
| Πρασιά 5m | |
| Μέγιστο ύψος | 9m |
5. Η τοποθέτηση των κτιρίων στα γήπεδα υπακούει στις γενικές διατάξεις του ΓΟΚ. Δεν ισχύει ο περιορισμός ύψους των παραπάνω διατάξεων για την τοποθέτηση ειδικών αναγκαίων λειτουργικών εγκαταστάσεων, όπως γερανογεφυρών, καπνοδόχων, κ.λπ. και μετά από έγκριση της αρμόδιας ΕΠΑΕ και με την επιφύλαξη της επομένης παραγράφου.
6. Ισχύουν οι επιβαλλόμενοι από τη ΔΕΗ περιορισμοί ύψους για τις ιδιοκτησίες πάνω από τις οποίες διέρχονται αγωγοί ρεύματος υψηλής τάσης.
7. Επιβάλλεται η κατασκευή σταθερής και μόνιμης περίφραξης των οικοπέδων που φιλοξενούν βιοτεχνικά κτίρια.
8. Στα οικοδομικά τετράγωνα που είναι χαρακτηρισμένα στο ρυμοτομικό με «Χ» εγκαθίστανται οι βιοτεχνίες που έχουν ανάγκες πρωτογενούς καθαρισμού των αποβλήτων τους, πριν καταλήξουν στο συλλεκτήριο αγωγό. Στα υπόλοιπα οικοδομικά τετράγωνα του τομέα Β απαγορεύεται η εγκατάσταση τέτοιων βιοτεχνιών.
9. Συγκεκριμένη και περιοριστική περιγραφή των επιτρεπόμενων βιοτεχνικών δραστηριοτήτων στο ΒΙΟΠΑ αποτελεί ευθύνη του φορέα ή της Υπηρεσίας διαχείρισής

του. Μέχρι την ημερομηνία πλήρους συστάσεως του φορέα διαχείρισης ισχύει ο πίνακας νέων βιομηχανιών - βιοτεχνιών που επιτρέπεται να ιδρυθούν στο ηπειρωτικό τμήμα του νομού Αττικής (άρθρο 2, Π.Δ. 84/84, για την ίδρυση, επέκταση, εκσυγχρονισμό, συγχώνευση και μετεγκατάσταση βιομηχανιών, βιοτεχνιών και αποθηκών μέσα στα όρια του Νομού Αττικής και των νησιών Σαλαμίνας και Αίγινας).

10. Μετά τη σύσταση του φορέα διαχείρισης, για την εγκατάσταση στο ΒΙΟΠΑ απαιτείται ειδική άδεια, η οποία χορηγείται από τον φορέα. Ο ενδιαφερόμενος για εγκατάσταση οφείλει να περιγράψει στην αίτησή του επακριβώς, το είδος της δραστηριότητας την οποία πρόκειται να ασκήσει, το είδος και την ποσότητα των παραγομένων προϊόντων και των πρώτων υλών, καθώς και το είδος των υγρών, αερίων και στερεών καταλοίπων και τον τρόπο διάθεσής τους.

11. Μέχρι τη σύσταση του φορέα, για την εγκατάσταση μονάδων των επιτρεπόμενων δραστηριοτήτων στο ΒΙΟΠΑ αρκεί η έγκριση περιβαλλοντικών όρων σύμφωνα με την ισχύουσα σχετικά νομοθεσία.

12. Αιτήσεις μονάδων που μετεγκαθίστανται στο ΒΙΟΠΑ από την ευρύτερη περιοχή επαρχίας Πάτρας αντιμετωπίζονται κατά προτεραιότητα.

13. Η περιοχή που χαρακτηρίζεται «Χώρος Διοίκησης-Υπηρεσιών» περιέρχεται στην ιδιοκτησία και διαχείριση του φορέα διαχείρισης του ΒΙΟΠΑ και προορίζεται αυστηρά για τις χρήσεις υπηρεσιών και κοινής εξυπηρέτησης.

Επιτρέπεται η εγκατάσταση γραφείων διοίκησης και παροχής υπηρεσιών του φορέα, γραφείων Δημοσίων και Δημοτικών Υπηρεσιών που σχετίζονται με την λειτουργία του ΒΙΟΠΑ, γραφείων τραπεζών και ασφαλιστικών ταμείων, οργανισμών κοινής ωφέλειας, κοινωνικής υποδομής σχετικής με την λειτουργία του ΒΙΟΠΑ, σταθμού στάθμευσης, εγκαταστάσεων τερματικών σταθμών μαζικών και εμπορευματικών μεταφορών.

14. Οι σημειούμενες στο Χάρτη Π.2.1 θέσεις εγκαταστάσεων στάθμευσης και μεταφορών είναι ενδεικτικές ως προς τη θέση στο Ο.Τ. Η ακριβής θέση και το μέγεθός τους θα καθοριστούν με ειδική μελέτη με ευθύνη του φορέα διαχείρισης του ΒΙΟΠΑ.

15. Επιτρέπεται η εγκατάσταση δραστηριοτήτων οι οποίες είναι αναγκαίες για την υποστήριξη της βιοτεχνικής δραστηριότητας. Τέτοιες είναι: εκθέσεις, πρατήρια διάθεσης βιοτεχνικών προϊόντων που λειτουργούν μέσα στον βιοτεχνικό χώρο, αποθηκευτικοί χώροι κ.λπ.

16. Τα κτιριοδομικά χαρακτηριστικά των βιοτεχνικών κτιρίων υπακούουν στον αντίστοιχο κτιριοδομικό κανονισμό.

17. Επιβάλλεται η τοποθέτηση δικτύων ενεργητικής πυρόσβεσης στο εσωτερικό των βιοτεχνικών καταστημάτων και στον περιβάλλοντο χώρο, σύμφωνα με τους κανονισμούς της Πυροσβεστικής Υπηρεσίας και με έξοδα του ιδιοκτήτη.

18. Η τοποθέτηση των ειδικών στοιχείων και του εξοπλισμού που υπόκειται σε ειδικές διατάξεις του Υπ. Βοηθημάτων, πρέπει να είναι σύμφωνη με τις διατάξεις αυτές.

19. Οι ήδη εγκατεστημένες και λειτουργούσες βιοτεχνίες και βιομηχανίες μπορούν να συνεχίσουν την δραστηριότητά τους ως έχει σήμερα.

20. Για την ηλεκτροδότηση από τη ΔΕΗ των νέων, εκσυγχρονιζόμενων ή μεταφερόμενων μονάδων εφαρμόζο-

νται γενικώς τα προβλεπόμενα από τις ισχύουσες δ/ξεις και επιπλέον είναι απαραίτητη η προσκόμιση της άδειας εγκαταστάσεως.

21. Εφόσον για την λειτουργία της μονάδας απαιτείται άδεια λειτουργίας των αρμοδίων υπηρεσιών του Υπ. Βιομηχανίας, πρέπει μέσα σε ένα χρόνο, από την αρχική ηλεκτροδότηση να προσκομίζεται στη ΔΕΗ, με ποινή διακοπής της ηλεκτροδότησης.

22. Κάθε εγκατεστημένη μονάδα που ενδιαφέρεται για τη διάθεση υγρών αποβλήτων στο σταθμό βιολογικού καθαρισμού που προβλέπεται, οφείλει να τηρεί τις απαιτήσεις πρώτης επεξεργασίας σε δικές της εγκαταστάσεις και με δικά της έξοδα, εφόσον τούτο απαιτηθεί από τον φορέα διαχείρισης.

Με την παρούσα απόφαση δεν προκαλείται δαπάνη εις βάρος του κρατικού προϋπολογισμού και του οικείου Ο.Τ.Α.

Άρθρο 5

Η ισχύς της παρούσας αρχίζει από τη δημοσίευσή της στην Εφημερίδα της Κυβερνήσεως.

Η παρούσα να δημοσιευθεί στην Εφημερίδα της Κυβερνήσεως.

Πάτρα, 31 Μαρτίου 1999

Ο Γενικός Γραμματέας Περιφέρειας
ΚΩΣΤΑΣ ΠΑΠΑΔΗΜΗΡΙΟΥ

ΝΟΜΑΡΧΙΑ ΑΧΑΪΑΣ
ΔΙΕΥΘΥΝΣΗ ΠΟΛΕΟΔΟΜΙΑΣ

ΔΑ 02 38
17/85

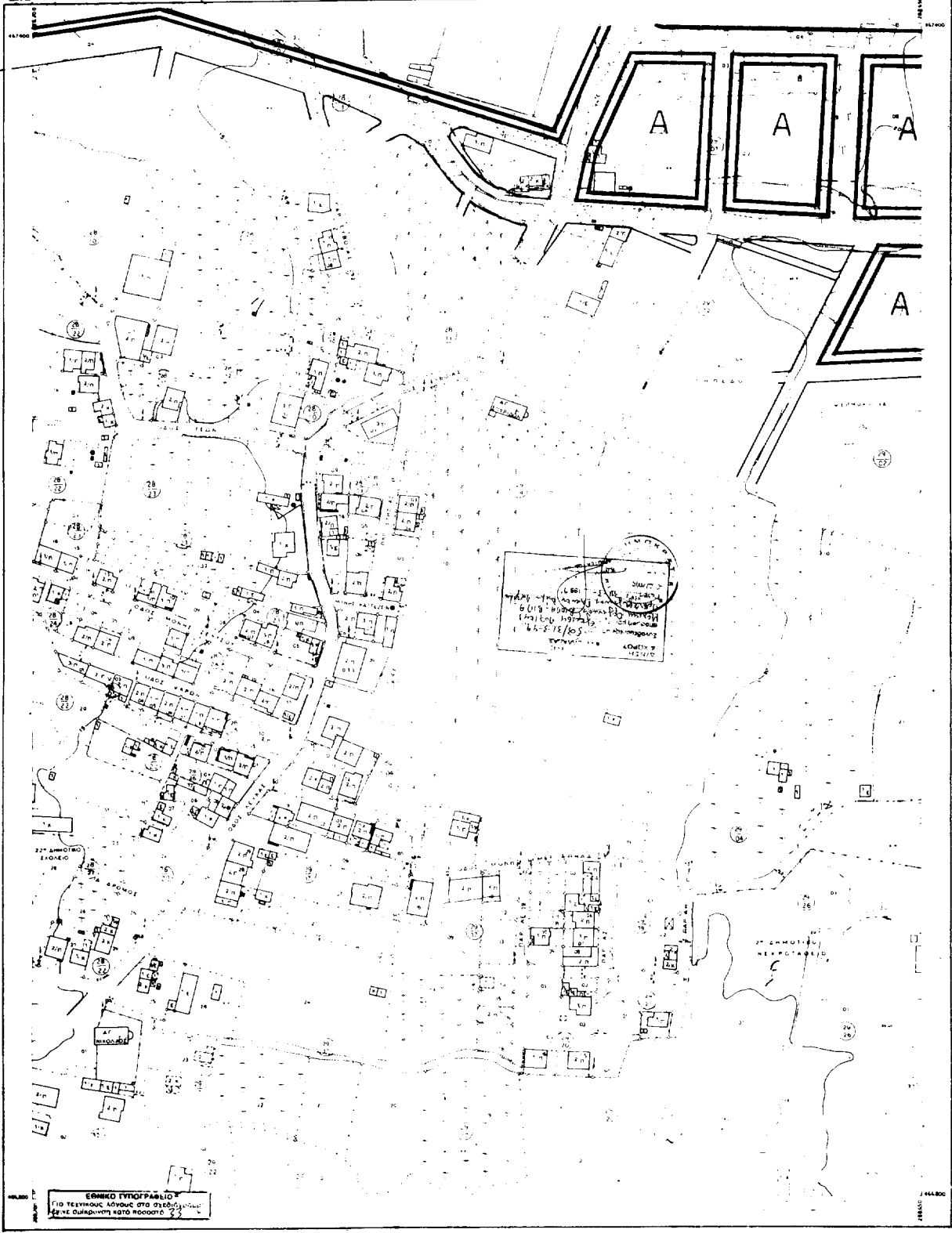

ΠΟΛΕΟΔΟΜΙΚΗ ΜΕΛΕΤΗ
ΟΡΓΑΝΩΣΗΣ
ΒΙΟΜΗΧΑΝΙΚΟΤ- ΒΙΟΤΕΧΝΙΚΟΤ
ΠΑΡΚΟΤ
ΣΤΗΝ ΠΕΡΙΟΧΗ
ΓΛΑΤΚΟΤ ΠΑΤΡΩΝ

ΟΜΑΔΑ ΜΕΛΕΤΗΣ
Β ΠΑΠΙΛΑΣ
Γ ΑΡΑΓΩΝΑ
Ν ΜΕΛΙΣΣΙΝΗΣ
Σ ΑΠΟΥΣΑΔΟΠΟΥΛΟΣ
Σ ΤΡΙΑΝΤΑΡΤΑΛΟΣ
Α ΣΑΡΑΚΑΛΙΑΝΟΣ

ΚΑΡΤΗΣ
1:1000

ΚΑΛΙΜΑΡΑ 2
25 ΚΕΦΕΛΗ 20 1000



ΝΟΜΑΡΧΙΑ ΑΧΑΪΑΣ
ΔΙΕΥΘΥΝΣΗ ΠΟΛΕΟΔΟΜΙΑΣ

Α.Π.Σ.
1/75

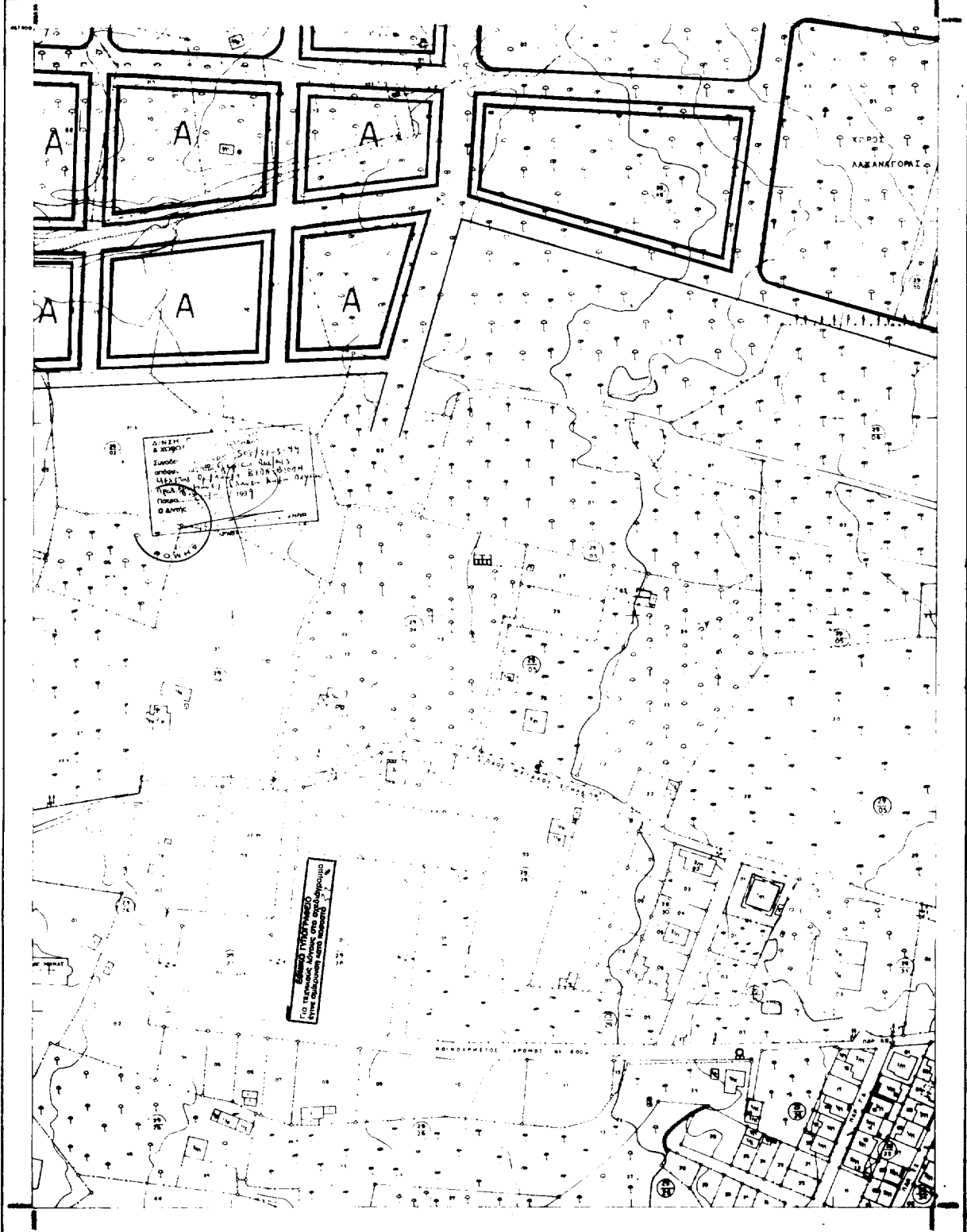

ΠΟΛΕΟΔΟΜΙΚΗ ΜΕΛΕΤΗ
ΟΡΓΑΝΩΣΗΣ
ΒΙΟΜΗΧΑΝΙΚΟΤ- ΒΙΟΤΕΧΝΙΚΟΤ
ΠΑΡΚΟΤ
ΣΤΗΝ ΠΕΡΙΟΧΗ
ΓΛΑΥΚΟΤ ΠΑΤΡΟΝ

ΟΜΑΔΑ ΜΕΛΕΤΗΣ
Β. ΠΑΤΙΔΑΣ
Γ. ΑΡΑΥΤΩΝ
Κ. ΜΕΛΑΚΙΔΗΣ
Σ. ΑΠΙΣΤΟΜΟΧΩΡΙΑΣ
Σ. ΤΡΑΛΥΦΑΡΓΑΛΟΤ
Α. ΣΑΡΑΒΑΛΑΝΟΤ

ΧΑΡΤΗΣ
1:2.1
ΚΑΪΜΑΚΑ
ΔΕΚΕΜΒΡΙΟΤ 1995
1:1000

ΠΡΩΤΟΤΥΠΙΚΟ ΣΧΕΔΙΟ

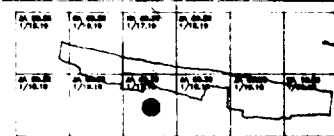



ΠΟΛΕΟΔΟΜΙΚΗ ΜΕΛΕΤΗ
ΟΡΓΑΝΩΣΗ

ΒΙΟΜΗΧΑΝΙΚΟΤ. ΒΟΤΕΡΑΚΙΟΥ
ΠΑΡΚΟΣ
ΣΤΗΝ ΠΕΡΙΟΧΗ
ΓΑΤΚΟΤ. ΠΑΤΡΙΩΝ

ΟΜΑΔΑ ΜΕΛΕΤΗΣ
Β ΓΑΙΟΥΔΑ
Γ ΔΡΑΥΩΝΑ
Ν ΚΑΛΑΜΙΔΗ
Κ ΑΠΟΣΤΟΛΟΠΟΥΛΟΣ
Σ ΤΡΙΑΝΤΑΦΥΛΛΟΥ
Δ ΠΑΡΑΚΛΑΝΟΣ

ΧΑΡΤΙΝΗ
1:1000

ΚΩΝΣΤΑΝΤ. ΚΑΡΑΒΕΛΛΗΣ



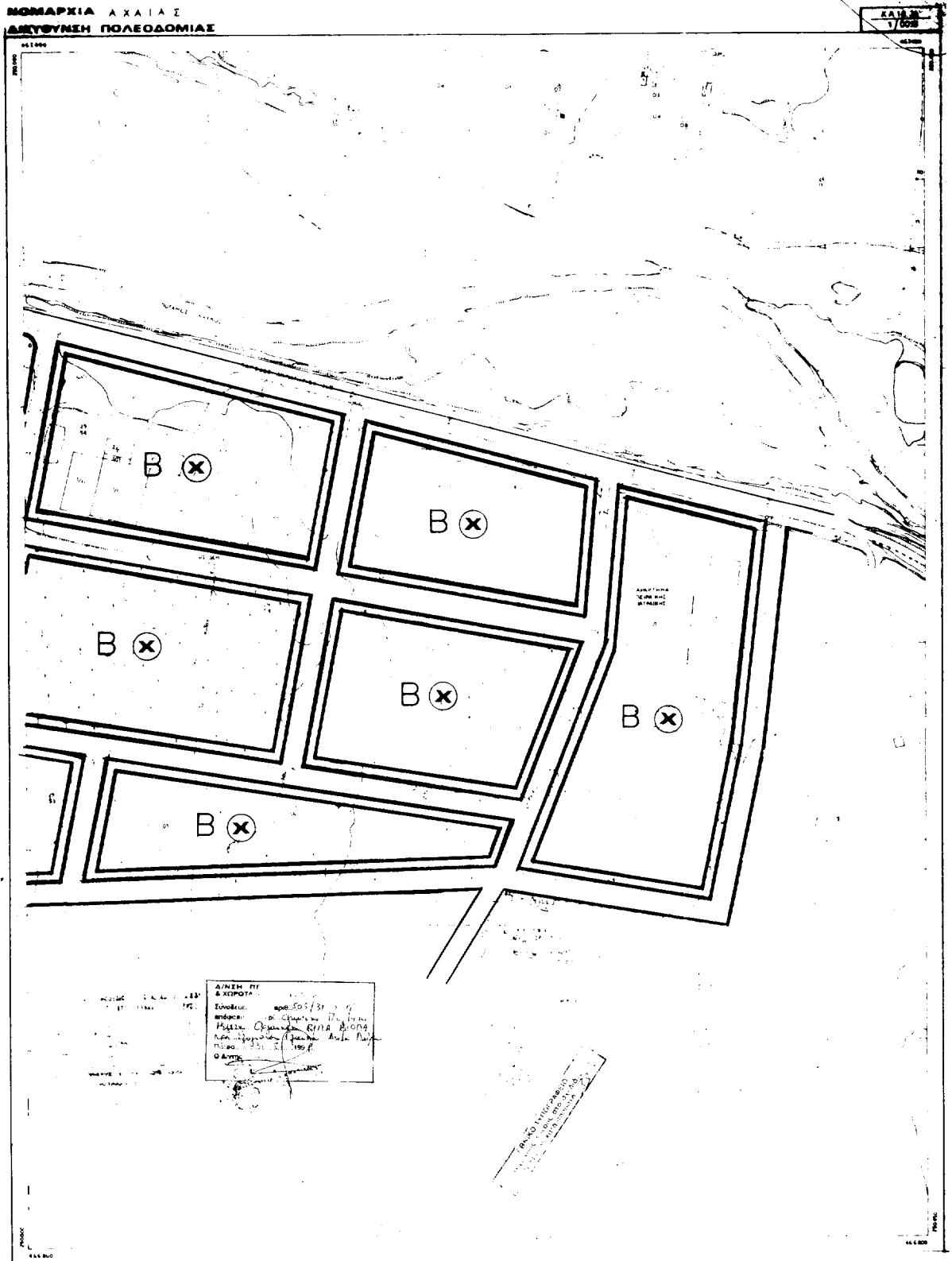

ΠΙΣΤΟΛΟΓΙΚΗ ΜΟΔΕΛΗ
 ΟΡΓΑΝΩΣΗΣ

ΒΙΟΜΗΧΑΝΙΚΟΤ- ΒΙΟΤΕΛΗΜΕΝΟΤ
 ΠΑΡΚΟΤ

ΣΤΗΝ ΠΕΡΙΟΧΗ
 ΓΛΑΥΚΟΤ ΠΑΤΡΩΝ

ΟΜΑΔΑ ΜΕΛΕΤΗΣ

Β ΠΑΙΔΙΑ
 Γ ΑΡΧΙΤΕΚΤΟΝΙΚΗ
 Ν ΜΗΧΑΝΙΚΗ
 Σ ΑΠΟΤΥΠΩΣΗ
 Ξ ΤΡΑΠΕΖΑΙΟΤ
 & ΣΑΡΑΒΑΙΑΝΟΤ

ΚΑΡΤΗΣ

1:200

ΚΛΙΜΑΚΑ

ΚΕΚΕΜΕΝΟΤ 1995

1:1000

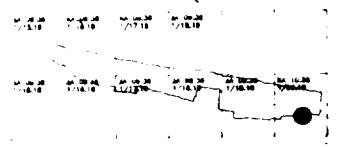

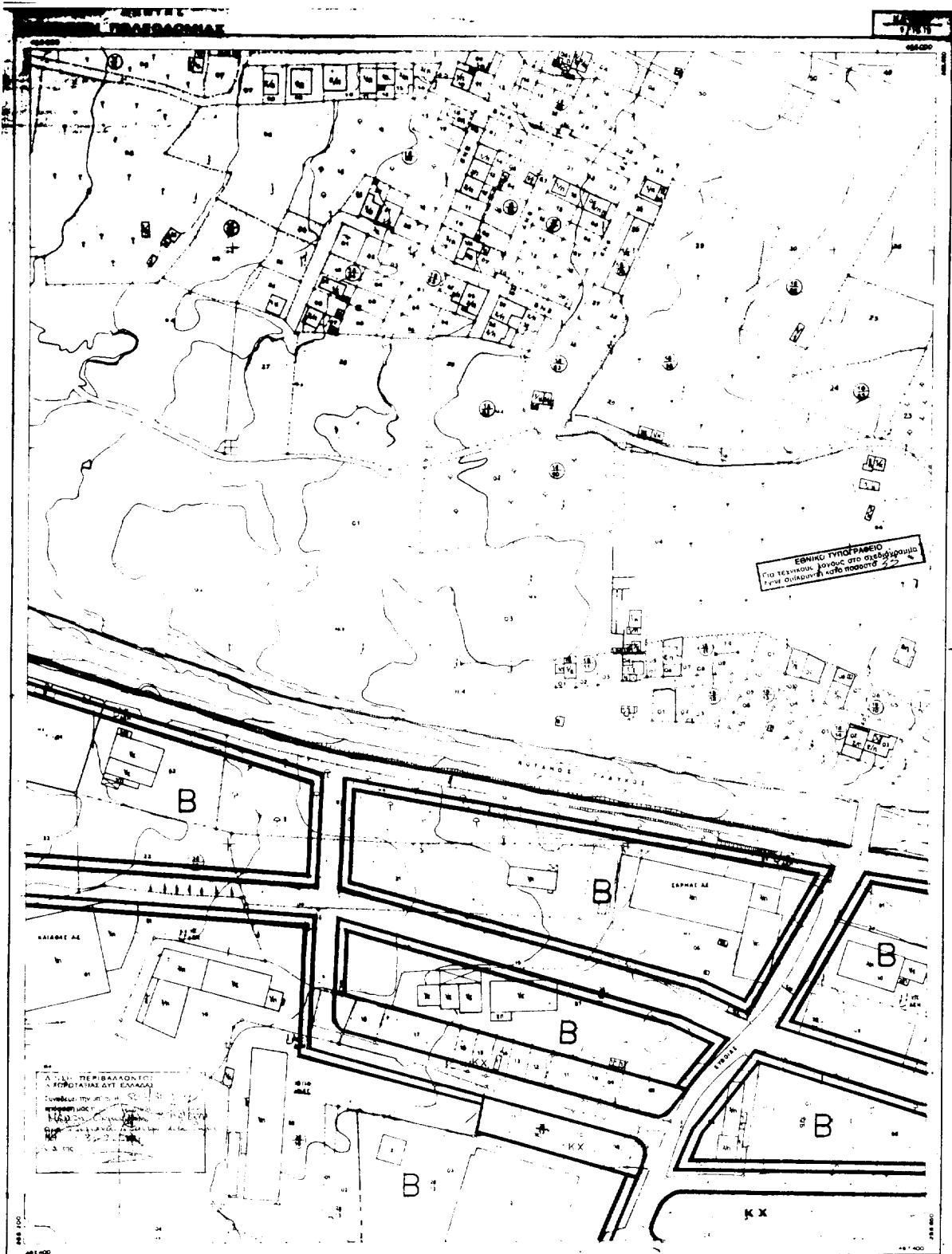

ΕΘΝΙΚΟ ΓΥΝΩΣΤΗΡΙΟ
ΓΙΑ ΤΕΧΝΙΚΟΥΣ ΛΟΓΟΥΣ ΣΤΟ ΣΥΝΕΔΡΙΑΣΤΗΡΙΟ
ΤΗΣ ΟΥΝΕΣΚΟ ΑΡΧ. ΚΑΛΑΜΑΤΑΣ 2/55

ΠΟΛΕΟΔΟΜΙΚΗ ΜΕΛΕΤΗ
ΟΡΓΑΝΩΣΗΣ
ΒΙΟΜΗΧΑΝΙΚΟΤ- ΒΙΟΤΕΧΝΙΚΟΤ
ΠΑΡΚΟΥ
ΣΤΗΝ ΠΕΡΙΟΧΗ
ΓΛΑΤΚΟΤ ΓΑΤΡΩΝ

ΟΜΑΔΑ ΜΕΛΕΤΗΣ
Β ΠΑΠΙΔΑΣ
Γ ΑΡΑΓΩΝΑ
Κ ΚΑΛΩΣΙΝΗ
Χ ΑΠΟΒΕΤΟΔΟΠΟΥΛΟΣ
Σ ΤΡΙΑΝΤΑΡΤΑΔΟΥ
Δ ΚΑΡΑΒΑΛΑΝΟΣ

ΧΑΡΤΗΣ
1.2.1
ΚΑΜΑΚΑ
1:1000

ΠΡΩΤΟΤΥΠΙΚΟ ΣΧΕΔΙΟ

ΔΕΚΕΜΒΡΙΟΣ 1955

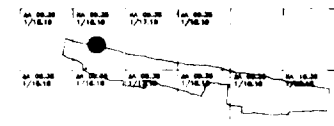

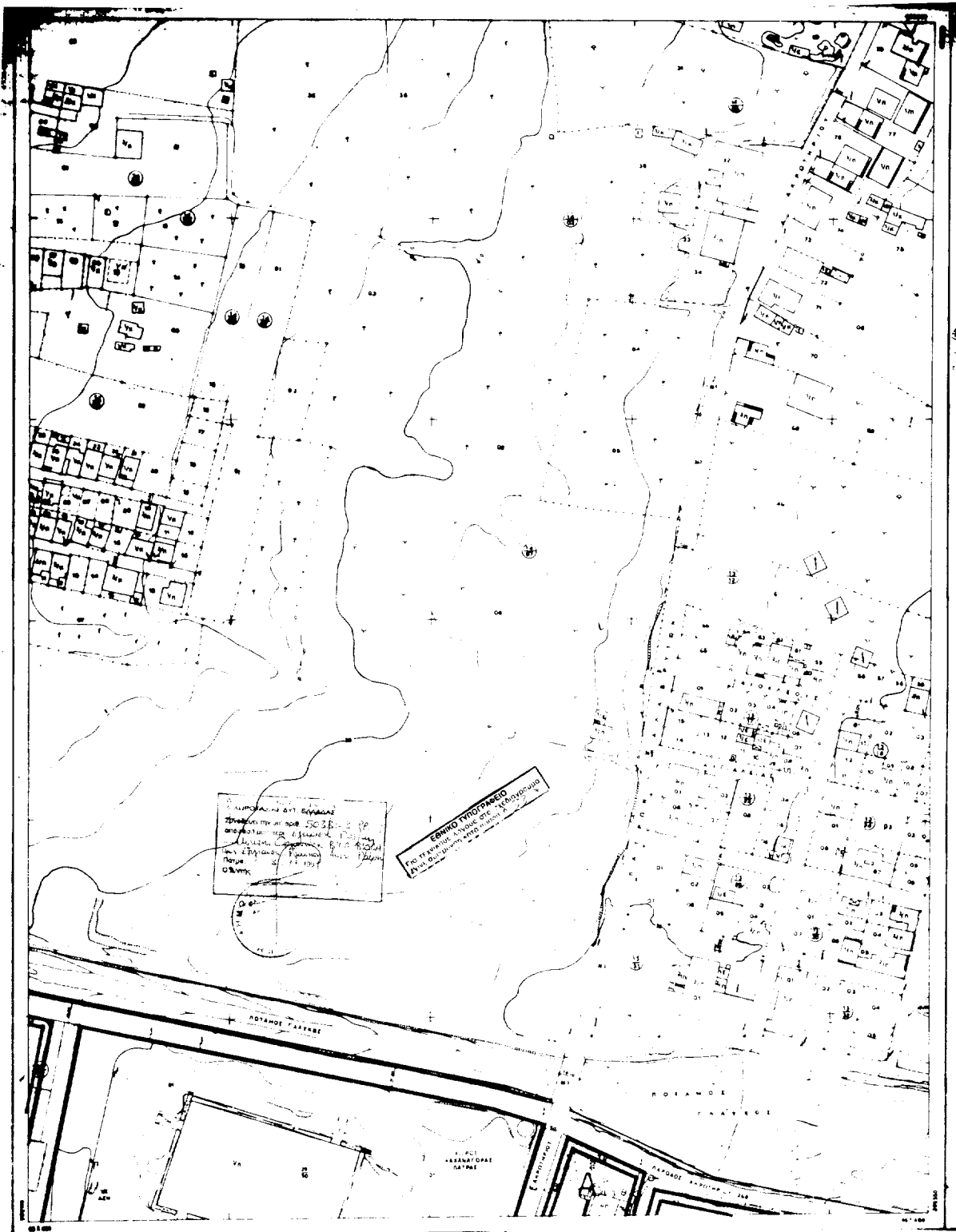

ΠΟΛΕΟΔΟΜΙΚΗ ΜΕΛΕΤΗ
 ΟΡΓΑΝΩΣΗΣ
 ΒΙΟΜΗΧΑΝΙΚΟΤ- ΒΙΟΤΕΧΝΙΚΟΤ
 ΠΑΡΚΟΤ
 ΣΤΗΝ ΠΕΡΙΟΧΗ
 ΓΑΛΚΟΤ ΠΑΤΡΟΝ

- ΟΜΑΔΑ ΜΕΛΕΤΗΣ
- Β. ΠΑΠΙΔΑΣ
 - Γ. ΑΡΑΠΟΤΑ
 - Η. ΜΕΛΙΣΣΟΠΟΥΛΟΣ
 - Σ. ΑΠΟΚΡΟΠΟΠΟΥΛΟΣ
 - Σ. ΤΡΙΑΝΤΑΦΥΛΛΟΤ
 - Α. ΣΑΡΑΒΑΛΑΝΗΣ

ΧΑΡΤΗΣ
 1:2.1
 ΚΛΙΜΑΚΑ
 1:1000

ΔΗΜΟΤΟΔΟΜΙΚΟ ΣΧΕΔΙΟ

ΣΕΚΤΕΡ-ΒΡΕΧΕ 1956

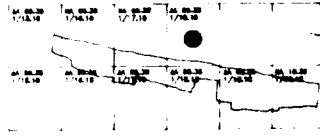

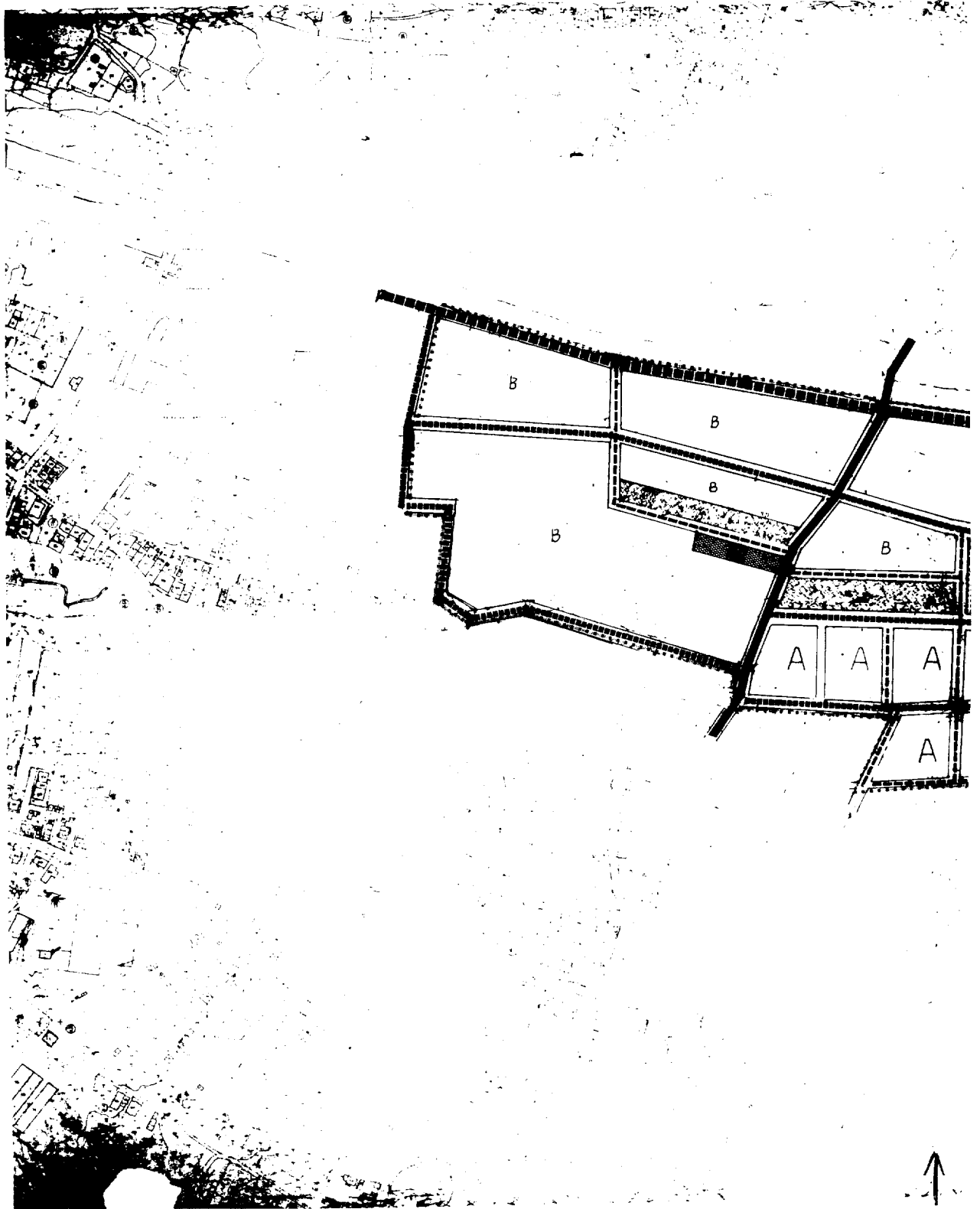

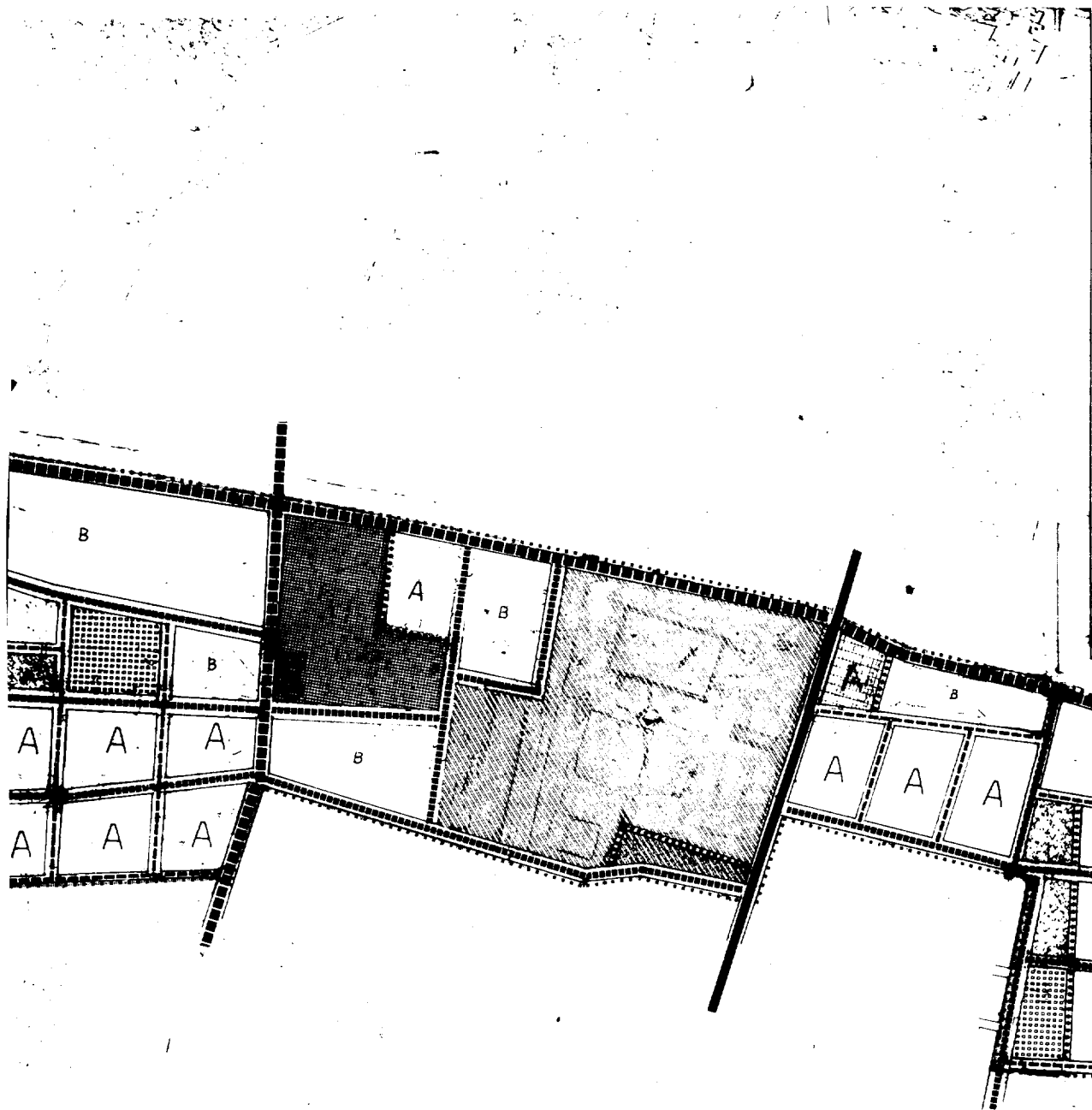

ΕΘΝΙΚΟ ΤΥΠΟΓΡΑΦΕΙΟ**ΕΦΗΜΕΡΙΔΑ ΤΗΣ ΚΥΒΕΡΝΗΣΕΩΣ**

ΚΑΠΟΔΙΣΤΡΙΟΥ 34 * ΑΘΗΝΑ 104 32 * TELEX 223211 YPET GR * FAX 52 34 312
 ΗΛΕΚΤΡΟΝΙΚΗ ΔΙΕΥΘΥΝΣΗ: <http://www.et.gr>
 INTERNET: hol.gr
 e-mail: nvas@hol.gr

ΥΠΗΡΕΣΙΕΣ ΕΞΥΠΗΡΕΤΗΣΗΣ ΠΟΛΙΤΩΝ

ΚΕΝΤΡΙΚΗ ΥΠΗΡΕΣΙΑ Σολωμού 51		ΠΕΡΙΦΕΡΕΙΑΚΑ ΓΡΑΦΕΙΑ ΠΩΛΗΣΗΣ Φ.Ε.Κ.	
Πληροφορίες δημοσιευμάτων Α.Ε. - Ε.Π.Ε.	5225 761 5230 841	ΘΕΣΣΑΛΟΝΙΚΗ Βασ. Όλγας 227 - Τ.Κ. 54100	(031) 423 956
Πληροφορίες δημοσιευμάτων λοιπών Φ.Ε.Κ.	5225 713 5249 547	ΠΕΙΡΑΙΑΣ Νικήτα 6-8 Τ.Κ. 185 31	4135 228
Πώληση Φ.Ε.Κ.	5239 762	ΠΑΤΡΑ Κορίνθου 327 - Τ.Κ. 262 23	(061) 6381 100
Φωτοαντίγραφα παλαιών Φ.Ε.Κ.	5248 141	ΙΩΑΝΝΙΝΑ Διοικητήριο Τ.Κ. 450 44	(0651) 87215
Βιβλιοθήκη παλαιών Φ.Ε.Κ.	5248 188	ΚΟΜΟΤΗΝΗ Δημοκρατίας 1 Τ.Κ. 691 00	(0531) 22 858
Οδηγίες για δημοσιεύματα Α.Ε. - Ε.Π.Ε.	5248 785	ΛΑΡΙΣΑ Διοικητήριο Τ.Κ. 411 10	(041) 597449
Εγγραφή Συνδρομητών Φ.Ε.Κ. και αποστολή Φ.Ε.Κ.	5248 320	ΚΕΡΚΥΡΑ Σαμαρά 13 Τ.Κ. 491 00	(0661) 89 127 / 89 120
		ΗΡΑΚΛΕΙΟ Πλ. Ελευθερίας 1, Τ.Κ. 711 10	(081) 396 223
		ΛΕΣΒΟΣ Πλ. Κωνσταντινουπόλεως Τ.Κ. 811 00 Μυτιλήνη	(0251) 46 888 / 47 533

ΤΙΜΗ ΦΥΛΛΩΝ - Μέχρι 8 σελίδες 200 δρχ.
 ΕΦΗΜΕΡΙΔΟΣ ΤΗΣ ΚΥΒΕΡΝΗΣΕΩΣ - Από 8 σελίδες και άνω προσαύξηση 100 δρχ. ανά 8σέλιδο ή μέρος αυτού

ΕΤΗΣΙΕΣ ΣΥΝΔΡΟΜΕΣ Φ.Ε.Κ.

Τεύχος	Κ.Α.Ε. Προϋπολογισμού 2531	Κ.Α.Ε. εσόδου υπέρ ΤΑΠΕΤ 3512
Α' (Νόμοι, Π.Δ., Συμβάσεις κ.λπ.)	60.000 δρχ.	3.000 δρχ.
Β' (Υπουργικές αποφάσεις κ.λπ.)	70.000 »	3.500 »
Γ' (Διορισμοί, απολύσεις κ.λπ. Δημ. Υπαλλήλων)	15.000 »	750 »
Δ' (Απαλλοτριώσεις, πολεοδομία κ.λπ.)	70.000 »	3.500 »
Αναπτυξιακών Πράξεων (Τ.Α.Π.Σ.)	30.000 »	1.500 »
Ν.Π.Δ.Δ. (Διορισμοί κ.λπ. προσωπικού Ν.Π.Δ.Δ.)	15.000 »	750 »
Γιαράρτημα (Προκηρύξεις θέσεων ΔΕΠ κ.τ.λ.)	5.000 »	250 »
Δελτίο Βιομηχανικής Ιδιοκτησίας (Δ.Ε.Β.Ι.)	10.000 »	500 »
Ανωτάτου Ειδικού Δικαστηρίου (Α.Ε.Δ.)	3.000 »	150 »
Προκηρύξεων Α.Σ.Ε.Π.	10.000 »	500 »
Ανωνύμων Εταιρειών & Ε.Π.Ε.	250.000 »	12.500 »
ΓΙΑ ΟΛΑ ΤΑ ΤΕΥΧΗ ΕΚΤΟΣ Α.Ε. & Ε.Π.Ε.	250.000 »	12.500 »

- * Οι συνδρομές του εσωτερικού προπληρώνονται στα Δημόσια Ταμεία που δίνουν αποδεικτικό είσπραξης (διπλότυπο) το οποίο με τη φροντίδα του ενδιαφερομένου πρέπει να στέλνεται στην Υπηρεσία του Εθνικού Τυπογραφείου.
- * Οι συνδρομές του εξωτερικού επιβαρύνονται, πέραν των ανωτέρω αναφερομένων ποσών, με τα ταχυδρομικά τέλη και μπορεί να στέλνονται με επιταγή και σε ανάλογο συνάλλαγμα στο Διευθυντή Διαχείρισης του Εθνικού Τυπογραφείου.
- * Η πληρωμή του υπέρ ΤΑΠΕΤ ποσοστού που αντιστοιχεί σε συνδρομές, εισπράττεται από τα Δημόσια Ταμεία.
- * Οι συνδρομητές του εξωτερικού μπορούν να στέλνουν το ποσό του ΤΑΠΕΤ μαζί με το ποσό της συνδρομής.
- * Οι Νομαρχιακές Αυτοδιοικήσεις, οι Δήμοι, οι Κοινότητες ως και οι επιχειρήσεις αυτών πληρώνουν το μισό χρηματικό ποσό της συνδρομής και ολόκληρο το ποσό υπέρ του ΤΑΠΕΤ.
- * Η συνδρομή ισχύει για ένα χρόνο, που αρχίζει την 1η Ιανουαρίου και λήγει την 31η Δεκεμβρίου του ίδιου χρόνου. Δεν εγγράφονται συνδρομητές για μικρότερο χρονικό διάστημα.
- * Η εγγραφή ή ανανέωση της συνδρομής πραγματοποιείται το αργότερο μέχρι τον Μάρτιο κάθε έτους.
- * Αντίγραφα διπλοτύπων, ταχυδρομικές επιταγές και χρηματικά γραμμάτια δεν γίνονται δεκτά.

Οι υπηρεσίες εξυπηρέτησης των πολιτών λειτουργούν καθημερινά από 08.00' έως 13.00'

(ΑΠΟ ΤΟ ΕΘΝΙΚΟ ΤΥΠΟΓΡΑΦΕΙΟ)