



04005241207990008



4813

# ΕΦΗΜΕΡΙΣ ΤΗΣ ΚΥΒΕΡΝΗΣΕΩΣ

## ΤΗΣ ΕΛΛΗΝΙΚΗΣ ΔΗΜΟΚΡΑΤΙΑΣ

ΤΕΥΧΟΣ ΤΕΤΑΡΤΟ

Αρ. Φύλλου 524

12 Ιουλίου 1999

### ΠΕΡΙΕΧΟΜΕΝΑ

#### ΑΠΟΦΑΣΕΙΣ

Τροποποίηση ρυμοτομικού σχεδίου Καστελλοκάμπου στο Ο.Τ. 9 παρά την οδό Φειδίου.....	1
Αλλαγή χρήσης από «αμιγή» σε «γενική» κατοικία στο Ο.Τ. 1223 στη συμβολή των οδών Ακρωτηρίου, Φιλίππου και Ολυμπιάδας στην Πάτρα Ν. Αχαΐας.....	2
Ανάκληση απόφασης αναδάσωσης σε περιοχή Κοιν. Πλατανιάς - Πλατανόβρυσης.....	3
Κήρυξη αναδασωτέας έκτασης εμβαδού δύο στρεμμάτων και οκτακοσίων εξήντα εννιά (και 0,48) στρεμμάτων (2869,48 τ.μ.) στη θέση «Κουμάρους» περιφ. Δημότ. Διαμ/τος Α. Διακοπτού.....	4

#### ΑΠΟΦΑΣΕΙΣ

Αριθ. 2000	(1)
Τροποποίηση ρυμοτομικού σχεδίου Καστελλοκάμπου στο Ο.Τ. 9 παρά την οδό Φειδίου.	

#### Ο ΓΕΝΙΚΟΣ ΓΡΑΜΜΑΤΕΑΣ ΠΕΡΙΦΕΡΕΙΑΣ ΔΥΤΙΚΗΣ ΕΛΛΑΔΑΣ

Έχοντας υπόψη:

1. Τις διατάξεις του Ν.Δ. της 17.7.23 όπως μεταγενέστερα τροποποιήθηκαν και συμπληρώθηκαν και ειδικότερα του άρθρου 3 αυτού.

2. Την Ν. 1622/86 (ΦΕΚ 92Α/14.7.86) «Τοπική Αυτ/ση Περιφερ/κή Ανάπτυξη και Δημοκρατικός Προγραμματισμός».

3. Το Ν. 2503/30.5.97 (ΦΕΚ 107Α/30.5.97) «Περί Διοικητικής Οργάνωσης Στελέχωσης Περιφέρειας κ.λπ.».

4. Το Ν. 2508/11/13.6.97 ΦΕΚ 124/Α «Βιώσιμη Οικιστική Ανάπτυξη των πόλεων και Οικισμών της Χώρας και άλλες δ/ξεις» άρθρ. 25 παρ. 9α.

5. Την υπ' αρ. 301/15.9.98 απόφαση «μεταβίβαση εξουσίας προς υπογραφή του Γεν. Γραμ. Περιφ. Δυτ. Ελλάδας».

6. Την υπ' αριθ. 388/20.2.98 απόφαση Γεν. Γραμματέα περί Συγκρότησης του Περιφερειακού Συμβουλίου ΧΟΠ Δυτ. Ελλάδας.

7. Την αρ. ΔΥ/2000/10.6.99 εισήγηση της ΔΙΠΕΧΩ Δυτ. Ελλάδος.

8. Την γνωμοδότηση του Περιφ. ΣΧΟΠ που φαίνεται στο αρ. 4/15.6.99/3 πρακτικό του.

9. Το γεγονός ότι με την παρούσα τροποποίηση δεν προκαλείται δαπάνη σε βάρος του κρατικού προϋπολογισμού και του οικείου ΟΤΑ, αποφασίζουμε:

Εγκρίνουμε την τροποποίηση του εγκεκριμένου Σχεδίου Πόλεως Καστελλοκάμπου που συνίσταται στην αύξησή του πλάτους του Κοινοχρήστου χώρου από 4μ. σε 6μ. και στην διαπλάτυνση της πρασιάς από 4μ. σε 6μ. στο Ο.Τ. 9 παρά την οδό Φειδίου, όπως φαίνεται στα συνημμένα σχέδια και για τους λόγους που αναφέρονται στο ως άνω πρακτικό του Περιφερειακού ΣΧΟΠ.

Η παρούσα απόφαση να δημοσιευθεί στην Εφημερίδα της Κυβερνήσεως.

Πάτρα, 15 Ιουνίου 1999

Ο Γεν. Γραμματέας Περιφέρειας  
ΚΩΣΤΑΣ ΠΑΠΑΔΗΜΗΤΡΙΟΥ



Αριθ. 2002

(2)

Αλλαγή χρήσης από «αμιγή» σε «γενική» κατοικία στο Ο.Τ. 1223 στη συμβολή των οδών Ακρωτηρίου, Φιλίππου και Ολυμπιάδας στην Πάτρα Ν. Αχαΐας.

Ο ΓΕΝΙΚΟΣ ΓΡΑΜΜΑΤΕΑΣ ΠΕΡΙΦΕΡΕΙΑΣ  
ΔΥΤΙΚΗΣ ΕΛΛΑΔΑΣ

Έχοντας υπόψη:

1. Τις διατάξεις του Ν.Δ. της 17.7.23 όπως μεταγενέστερα τροποποιήθηκαν και συμπληρώθηκαν και ειδικότερα του άρθρου 9 και 11 αυτού.

2. Το Ν. 2508/11/13.6.97 ΦΕΚ 124/Α «Βιώσιμη Οικιστική Ανάπτυξη των πόλεων και Οικισμών της Χώρας και άλλες διατάξεις» αρθρ. 25 παρ. 9α.

3. Το Π.Δ. της 23.2.1987 (ΦΕΚ 166Δ της 6.3.87) «Κατηγορίες και περιεχόμενο χρήσεων γης».

4. Την Ν. 1622/86 (ΦΕΚ 92Α/14.7.86) «Τοπική Αυτ/ση Περιφερ/κή Ανάπτυξη και Δημοκρατικός Προγραμματισμός».

5. Το Ν. 2503/30.5.97 (ΦΕΚ 107Α/30.5.97) «Περί Διοικητικής Οργάνωσης Στελέχωσης Περιφέρειας κ.λπ.»

6. Την υπ' αρ. 301/15.9.98 απόφαση «μεταβίβαση εξουσίας προς υπογραφή του Γεν. Γραμ. Περιφ. Δυτ. Ελλάδας,

7. Την υπ' αριθ. 388/20.2.98 απόφαση Γεν. Γραμματέα περί Συγκρότησης του Περιφερειακού Συμβουλίου ΧΟΠ Δυτ. Ελλάδας.

8. Την αρ. ΔΥ/2002/11.6.99 θετική εισήγηση της ΔΙΠΕ-ΧΩ Πάτρας

9. Το αρ. 4 παρ. 4/15.6.99 πρακτικό του Περιφ. ΣΧΟΠ Δ. Ελλάδας που γνωμοδοτεί θετικά για το θέμα.

10. Το γεγονός ότι με την παρούσα τροποποίηση δεν προκαλείται δαπάνη σε βάρος του κρατικού προϋπολογισμού και του οικείου ΟΤΑ, αποφασίζουμε:

Την αλλαγή χρήσης από «αμιγή» σε «γενική» κατοικία στο Ο.Τ. 1223 στη συμβολή των οδών Ακρωτηρίου, Φιλίππου και Ολυμπιάδος στην Πάτρα για τους λόγους που αναφέρονται στο παραπάνω πρακτικό Π. ΣΧΟΠ Δ. Ελλάδας όπως σημειώνεται στο συνημμένο στην παρούσα τοπογραφικό.

Η παρούσα απόφαση να δημοσιευθεί στην Εφημερίδα της Κυβερνήσεως.

Πάτρα, 16 Ιουνίου 1999

Με εντολή Γεν. Γραμματέα Περιφέρειας

Η Διευθύντρια

ΚΛΗΜ. ΚΑΡΑΓΙΑΝΝΗ

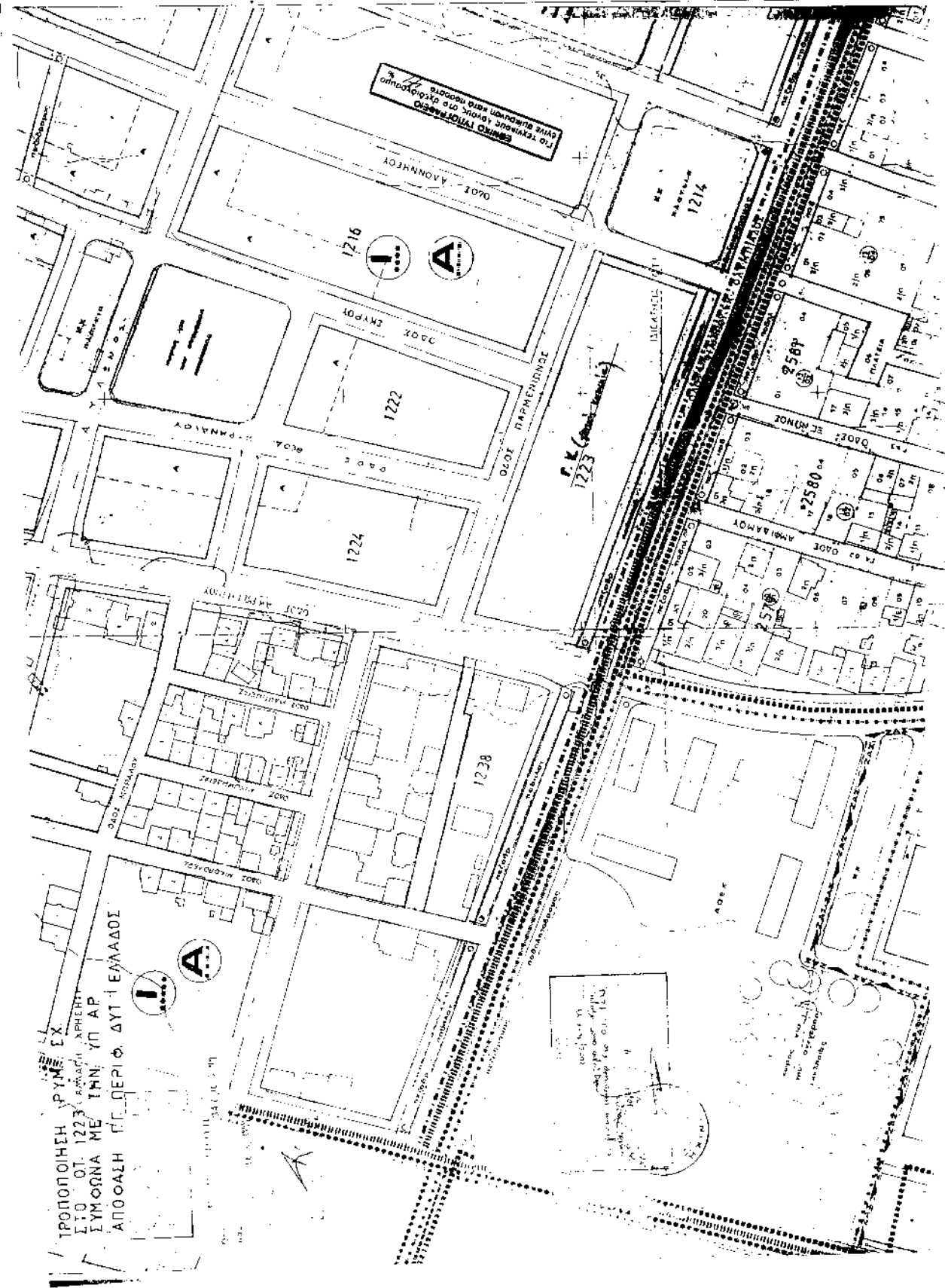

Αριθ. 3491

(3)

Ανάκληση απόφασης αναδάσωσης σε περιοχή Κοιν. Πλατανιάς - Πλατανόβρυσης.

Ο ΓΕΝΙΚΟΣ ΓΡΑΜΜΑΤΕΑΣ  
ΠΕΡΙΦΕΡΕΙΑΣ ΑΝΑΤΟΛΙΚΗΣ ΜΑΚΕΔΟΝΙΑΣ ΚΑΙ ΘΡΑΚΗΣ

Έχοντας υπόψη:

1. Τις διατάξεις του Ν. 3200/55 «Περί διοικητικής αποκέντρωσης» σε συνδυασμό με τις διατάξεις του Ν.Δ. 532/70 και του Β.Δ. 709/70 που εκδόθηκαν σε εκτέλεσή του.

2. Τις διατάξεις των α) Ν. 2240/94 «Περί σύμ/σης των διατάξεων για την Νομαρχιακή Αυτοδιοίκηση κ.α. διατάξεις», β) Ν. 2399/96 (ΦΕΚ 90Α 27.5.96) και του Ν. 2503/97.

3. Την αριθ. 2776/19.6.1998 απόφαση Γεν. Γραμ. Περιφέρειας Ανατολικής Μακεδονίας - Θράκης «Περί ανάθεσης άσκησης αρμοδιοτήτων».

4. Τις διατάξεις των άρθρων 38 και 75 παρ. 1 και 2 Ν. 998/79.

5. Την αριθ. 171076/4266/21.10.1985 δ/γή Υπ. Γεωργίας.

6. Την αριθ. 2851/24.9.1993 απόφαση Νομ. Δράμας «Περί κήρυξης ως αναδασωτέας έκτασης 1474 στρ. στη θέση Παλιάμπελα - Πρινόλοφος - Μαυροκορδάτος Κοιν. Πλατανιάς - Πλατανόβρυσης».

7. την αριθ. 1355/12.3.1999 αναφορά του Δασαρχείου Δράμας.

8. Την αριθ. 604/18.3.1999 αναφορά της Δ/σης Δασών Δράμας, αποφασίζουμε:

Ανακαλούμε την αριθ. 2851/24.9.1993 απόφαση Νομ. Δράμας με την οποία κηρύχθηκε αναδασωτέα έκταση 1474 στρ. στη θέση «Παλιάμπελα - Πρινόλοφος - Μαυροκορδάτος» Κοιν. Πλατανόβρυσης - Πλατανιάς σε δύο τμήματα που προσδιορίζονται από τα σημεία ΑΒΓΔΕΖΗΘΙ-ΚΛΜΝΑ και Α, Β, Γ, Δ, Ε, Ζ, Η, Θ, Ι, Κ, Λ, Μ, Ν, Α, όπως φαίνονται στο συνημμένο διάγραμμα που αποτελεί αναπόσπαστο μέρος της απόφασής μας αυτής, διότι η παραπάνω έκταση είναι εποικιστική του άρθρου 75 Ν. 998/79 «Περί προστασίας Δασών κ.λπ.» η οποία είχε προ της πυρκαγιάς τη μορφή της δασικής έκτασης και συνεπώς η κήρυξή της ως αναδασωτέας ήταν καταχρηστική αφού σύμφωνα με τις ανωτέρω διατάξεις κηρύσσονται υποχρεωτικά αναδασωτέες μόνο όσες (εποικιστικές) εκτάσεις πριν από την καταστροφή της βλάστησής τους από πυρκαγιά ή άλλη αιτία είχαν τη μορφή του δάσους.

Η παρούσα απόφαση να δημοσιευθεί στην Εφημερίδα της Κυβερνήσεως.

Καβάλα, 18 Ιουνίου 1999

Με εντολή Γεν. Γραμματέα Περιφέρειας  
Ο Δ/ντής Δασών  
ΚΩΝΣΤΑΝΤΙΝΟΣ ΕΥΤΥΧΙΔΗΣ

ΑΝΟΣΤΡΑΣΜΑ ΧΑΡΤΗ  
ΠΕΡΙΟΧΗ Ι ΠΡΙΝΟΛΟΦΟΥ 1:95000

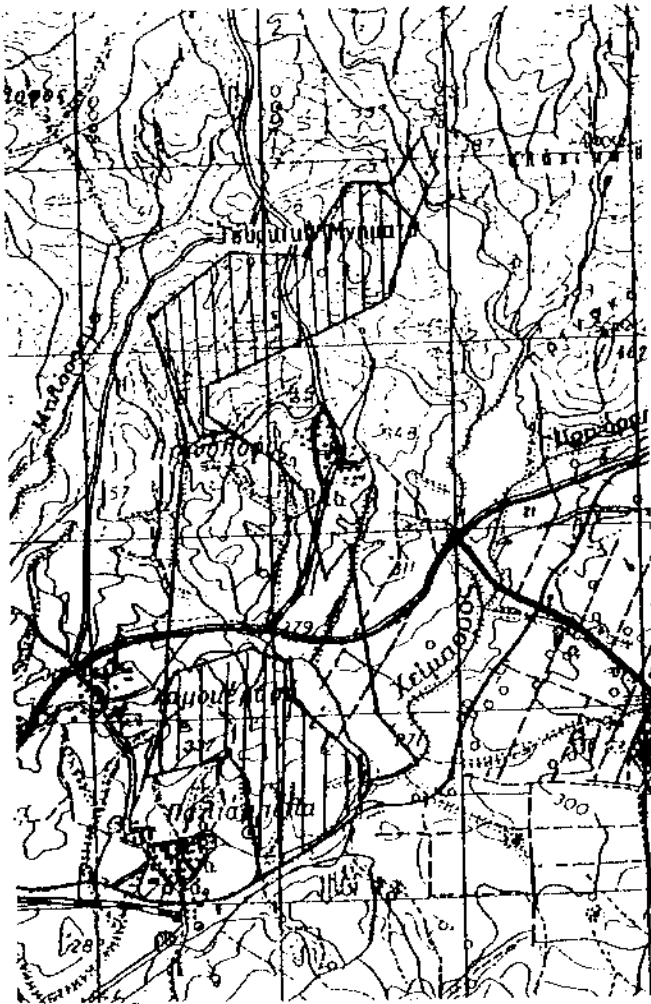

ΔΙΑΓΡΑΜΜΑ 1:95000

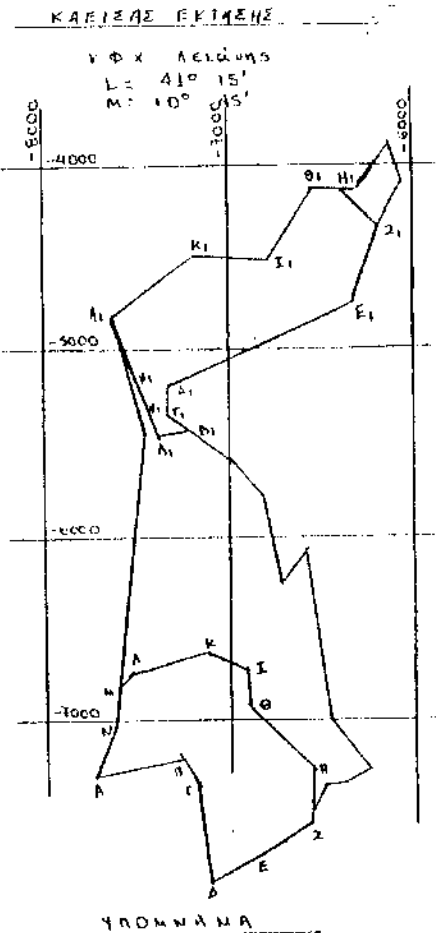

ΑΒΓΔΕΖΗΘΙΚΛΜΝΑ, Α, Β, Γ, Δ, Ε, Ζ, Η, Θ, Ι, Κ, Λ, Μ, Ν, Α = κατασκευαστέα έκταση 1474 στρ. 17 περίπου αναδασμένης της οποίας ανακαταστά:

Δράμα 15-6-1993  
Ο Γεωτόλιμος  
Γ. ΠΑΝΤΑΒΟΥΧΑΚΗΣ  
Γεωτεχνικός με Α' βαθμό

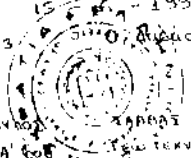

ΒΕΡΟΠΘΗΚΕ  
Δράμα 15-6-1993  
Ο Διευτ. Δασών Δράμας  
ΧΡ. ΤΣΙΡΙΑΝΗΣ  
Γεωτεχνικός με Α' βαθμό

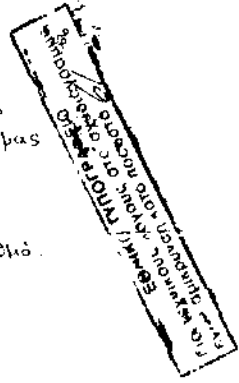

ΒΕΡΟΠΘΗΚΕ  
Καρό για 18-6-1993  
Διευτ. Δασών Βεργόπολης  
ΧΡ. ΤΣΙΡΙΑΝΗΣ  
Γεωτεχνικός με Α' βαθμό



Αριθ. 1540

(4)

Κήρυξη αναδασωτέας έκτασης εμβαδού δύο στρεμμάτων και οκτακοσίων εξήντα εννιά (και 0,48) στρεμμάτων (2869,48 τ.μ.) στη θέση «Κουμάρους» περιφ. Δημοτ. Διαμ/τος Α. Διακοφτού.

Ο ΓΕΝΙΚΟΣ ΓΡΑΜΜΑΤΕΑΣ  
ΠΕΡΙΦΕΡΕΙΑΣ ΔΥΤΙΚΗΣ ΕΛΛΑΔΑΣ

Έχοντας υπόψη:

1. Το άρθρο 117 παρ. 3 του Συντάγματος της χώρας.
2. Τις διατάξεις του Ν. 2503/97 «Διοίκηση, οργάνωση, στελέσωση της Περιφέρειας, ρύθμιση θεμάτων για την τοπική αυτοδιοίκηση και άλλες διατάξεις».
3. Την αριθ. 186 Γ.Γ/30.6.1998 απόφαση Π.Α.Ε. Άσκηση αρμοδιοτήτων Γενικού Γραμματέα Περιφέρειας Δυτ. Ελλάδας επί θεμάτων Δασικών και μεταβίβαση του δικαιώματος υπογραφής στους προϊσταμένους Υπηρεσιακών Μονάδων της Περιφέρειας».
4. Τις διατάξεις του Ν. 998/1979 «Περί προστασίας των Δασών και των δασικών εκτάσεων» και συγκεκριμένα:
  - α) Του άρθρου 41 παρ. 1
  - β) Του άρθρου 38 παρ. 2
  - γ) Του άρθρου 70 παρ. 3 του Ν. 998/70 όπως συμπληρώθηκε με το Ν. 2040/92.
5. Τις σχετικές διαταγές του Υπουργείου Γεωργίας
6. Την αριθ. 1764/7.6.1999 πρόταση του Δασαρχείου Αιγίου «περί κηρύξεως αναδασωτέας έκτασης εμβαδού

2869,48 τετρ. μέτρων στη θέση «Κουμάρους» περιφέρειας Δημοτικού Διαμ/τος Άνω Διακοφτού.

7. Τη θετική εισήγηση της Διεύθυνσης Δασών Αχαΐας, αποφασίζουμε:

Κηρύσσουμε αναδασωτέα, με σκοπό την αποκατάσταση με φυσική ή τεχνητή αναγέννηση της δασικής βλάστησης, που καταστράφηκε από παράνομη εκχέρσωση που έγινε από τον Νικόλαο Παν. Αποστολόπουλο, κάτοικο Διακοφτού και διαπιστώθηκε στις 11 Μαΐου 1999 τη δημόσια δασική έκταση (δάσος χαλεπίου πεύκης και αειφύλλων πλατυφύλλων εμβαδού δύο στρεμμάτων και οκτακοσίων εξήντα εννιά (και 0,48) στρεμμάτων (2869,48 τ.μ.) στη θέση «Κουμάρους» περιφ. Δημοτ. Διαμ/τος Α. Διακοφτού και η οποία προσδιορίζεται από τα στοιχεία Α Β Γ Δ Ε Ζ Η Θ Α όπως αυτά φαίνονται στο συνημμένο διάγραμμα το οποίο αποτελεί αναπόσπαστο μέρος της απόφασης αυτής και έχει όρια:

Ανατολικά: Δημόσιο πευκοδάσος

Δυτικά: Χέρσος αγρός ιδίου εκχερσωτή

Βόρεια: Δημόσιο πευκοδάσος

Νότια: Λωρίδα δρόμου και άμπελος ιδίου.

Η απόφαση αυτή να δημοσιευθεί στην Εφημερίδα της Κυβερνήσεως.

Πάτρα, 14 Ιουνίου 1999

Με εντολή Γεν. Γραμματέα Περιφέρειας  
Ο Γενικός Διευθυντής Περιφέρειας  
ΠΑΝΑΓΙΩΤΗΣ ΣΚΟΥΡΑΣ

