



04006432608990008



6227

ΕΦΗΜΕΡΙΣ ΤΗΣ ΚΥΒΕΡΝΗΣΕΩΣ

ΤΗΣ ΕΛΛΗΝΙΚΗΣ ΔΗΜΟΚΡΑΤΙΑΣ

ΤΕΥΧΟΣ ΤΕΤΑΡΤΟ

Αρ. Φύλλου 643

26 Αυγούστου 1999

ΠΕΡΙΕΧΟΜΕΝΑ

ΑΠΟΦΑΣΕΙΣ

- Κήρυξη ως αναδασωτέας εκτάσεως 1,135 στρεμμάτων στη θέση «Τέρμα Κ. Αθανάτου» του Δήμου Γλυφάδας του Νομού Αττικής..... 1
- Τροποποίηση Ρυμοτ. Σχεδίου Αμφιλοχίας Ν. Αιτ/νίας στο Ο.Τ. 168..... 2
- Τροποποίηση Ρυμοτ. Σχεδίου πόλεως Πατρών στα «Κρύα Ιτεών» (Ο.Τ. 2309, 2307 οδός Συσύφου & Ίλου)..... 3

ΑΝΑΚΟΙΝΩΣΕΙΣ

- Ειδοποίηση για παρακατάθεση αποζημίωσης ιδιοκτητών έκτασης, που βρίσκεται στο Δήμο Περιστερίου και απαλλοτριώθηκε υπέρ των 9ου Λυκείου - Ενιαίου Αθλητικού Γυμν. Λυκείου και 5ου ΤΕΛ Περιστερίου. 4
- Ειδοποίηση/γνωστοποίηση για την παρακατάθεση αποζημίωσης λόγω απαλλοτρίωσης ακινήτων για την κατασκευή του ΜΕΤΡΟ ΑΘΗΝΑΣ στην περιοχή Σταθμού Αγ. Σάββα..... 5

α) Του άρθρου 41 παρ. 1.

β) Του άρθρου 38.

5. Τις διαταγές του Υπουργείου Γεωργίας:

α) 160417/1180/8.7.80 «Περί οδηγιών για τις αναδασωτέες εκτάσεις»,

β) 182447/3049/24.9.1980.

6. Την αριθ. 3747/25.5.1999 πρόταση του Δασαρχείου Πεντέλης σχετικά με την κήρυξη ως αναδασωτέας, της αναφερομένης στο θέμα εκτάσεως, αποφασίζουμε:

Κηρύσσουμε αναδασωτέα, ώστε να αποκλεισθεί η διάθεσή της για άλλο προορισμό, τη δημόσια διακατεχόμενη δασική έκταση, εμβαδού ενός στρέμματος και εκατόν τριάντα πέντε χλιοστών του στρέμματος (1,135) στη θέση «Τέρμα Κ. Αθανάτου» περιφέρειας Τερψιθέας Δήμου Γλυφάδος Ν. Αττικής, με σκοπό τη διατήρηση του χαρακτήρα της δασικής έκτασης και την αποτελεσματικότερη προστασία της καθ' ότι επιχειρήθηκε η αλλαγή της χρήσης της με την κατασκευή παράνομης περίφραξης με δικτυωτό συρματόπλεγμα και σιδηροπασσάλους και την κατασκευή μανδρότοιχου από τσιμεντόλιθους επί μήκους 68 μ. περίπου, κατά μήνα Ιούλιο 1996.

Η ανωτέρω έκταση είναι κηρυγμένη αναδασωτέα με την αριθ. 108424/34 απόφαση Υπουργ. Γεωργίας (ΦΕΚ 133/34 τ.Β) και προσδιορίζεται από τα στοιχεία Κ-Λ-Μ-Ν-Ξ-Ο-Κ, όπως φαίνονται στο συνημμένο διάγραμμα, το οποίο αποτελεί αναπόσπαστο μέρος της απόφασης αυτής και έχει όρια:

Ανατολικά: Με δασική έκταση παρανόμως καταληφθείσα.

Δυτικά: Με δημόσια δασική έκταση κηρυγμένη αναδασωτέα με την αριθ. 108424/34 απόφαση Υπουργ. Γεωργίας (ΦΕΚ 133/34 τ.Β).

Βόρεια: Με δημόσια δασική έκταση κηρυγμένη αναδασωτέα με την αριθ. 108424/34 απόφαση Υπουργ. Γεωργίας (ΦΕΚ 133/34 τ.Β).

Νότια: Με δημόσια διακατεχόμενη δασική έκταση κηρυγμένη αναδασωτέα με την αριθ. 108424/34 απόφαση Υπουργ. Γεωργίας και πέραν με αγροτικό δρόμο.

Η απόφαση αυτή να δημοσιευθεί στην Εφημερίδα της Κυβερνήσεως.

Αγία Παρασκευή, 22 Ιουλίου 1999

Ο Γενικός Γραμματέας Περιφέρειας
ΠΑΝΑΓΙΩΤΗΣ ΧΑΜΑΚΙΩΤΗΣ

ΑΠΟΦΑΣΕΙΣ

Αριθ. 2564 (1)

Κήρυξη ως αναδασωτέας εκτάσεως 1,135 στρεμμάτων στη θέση «Τέρμα Κ. Αθανάτου» του Δήμου Γλυφάδας του Νομού Αττικής.

Ο ΓΕΝΙΚΟΣ ΓΡΑΜΜΑΤΕΑΣ ΠΕΡΙΦΕΡΕΙΑΣ ΑΤΤΙΚΗΣ

Έχοντας υπόψη:

1. Τις διατάξεις του Ν. 3200/55 «Περί Διοικητικής Αποκεντρώσεως», όπως αυτές τροποποιήθηκαν μεταγενέστερα.

2. Τις διατάξεις του Ν. 2503/1997 «Διοίκηση, Οργάνωση, Στελέχωση της Περιφέρειας κ.λπ.».

3. Τις διατάξεις της παρ. 3 του άρθρου 117 του Συντάγματος της χώρας.

4. Τις διατάξεις του Ν. 998/79 «Περί προστασίας των Δασών και των Δασικών εν γένει εκτάσεων της Χώρας» και ειδικότερα:

ΤΟΠΟΓΡΑΦΙΚΟ ΔΙΑΓΡΑΜΜΑ
 για την κατασκευή του κτιρίου
 ναών, περιοχ. Τεφλίου - Γλυφάδα
 ΚΑ. 11500

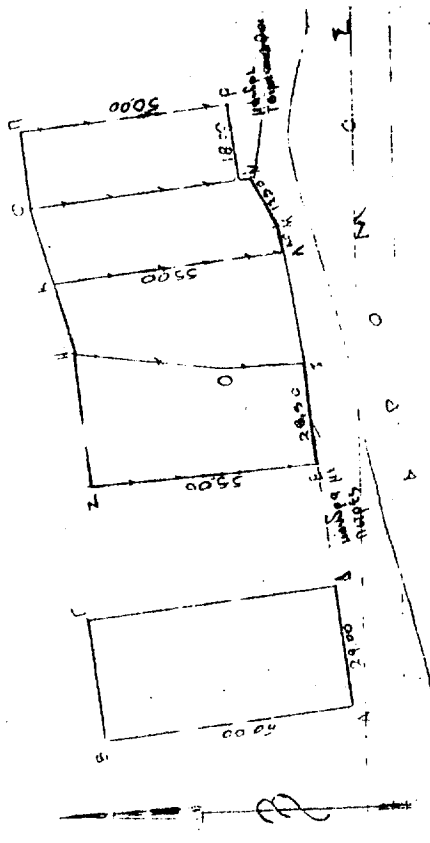

- ΥΠΟΜΟΝΗ:**
- 1) (ΑΒΓΔΕ) Καρτερισίου Άνω: Εμβαδόν (ΑΒΓΔΕ) = 150,00 μ²
 - 2) (ΕΖΗΘΙΕ) Κοζαμιά: Εμβαδόν (ΕΖΗΘΙΕ) = 1.670,00 μ²
 - 3) (ΑΜΝΕΟΥ) Κοζαμιά: Εμβαδόν (ΑΜΝΕΟΥ) = 1.135,00 μ²
 - 4) (ΕΡΤΡΕ) Κοζαμιά: Εμβαδόν (ΕΡΤΡΕ) = 900,00 μ²

ΠΡΟΣΑΡΤΑΤΑΙ
 ΕΚ ΤΟΥ ΚΑΤΑΛΟΓΟΥ ΠΡΟΣΑΡΤΩΝ
 ΕΓΧΡΩΜΑ 35/51
 Ημερομηνία: 29/9/1997
 Ο Αρχιτέκτονας
 Άγγελος Καράμης

Αρχιτέκτονας Άγγελος Καράμης
 699
 35/51
 ΕΘΝΙΚΟ ΤΥΠΟΓΡΑΦΕΙΟ
 Για τεχνικούς λόγους στο σχεδιασμένο
 κείμενο επισημαίνεται κατά ποσοστό 55 %
 Η ΕΚΔΟΣΗ ΕΓΙΝΕΝ ΤΟ 1997
 ΕΚΔΟΣΗ ΕΠΙΧΕΙΡΗΣΙΑΚΗ

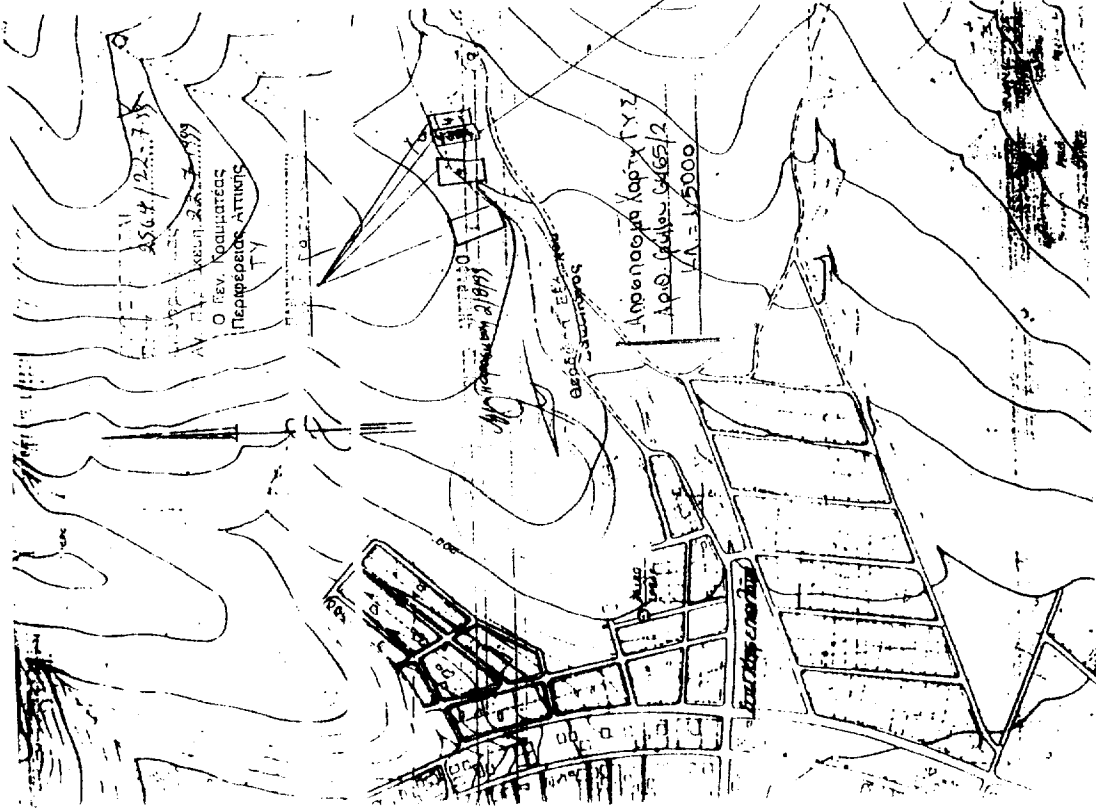

Αριθ. 2450

(2)

Τροποποίηση Ρυμοτ. Σχεδίου Αμφιλοχίας Ν. Αιτ/νίας στο
Ο.Τ. 168.

Ο ΓΕΝΙΚΟΣ ΓΡΑΜΜΑΤΕΑΣ
ΠΕΡΙΦΕΡΕΙΑΣ ΔΥΤΙΚΗΣ ΕΛΛΑΔΟΣ

Έχοντας υπόψη:

1. Τις διατάξεις του Ν.Δ. της 17.7.23 όπως μεταγενέστερα τροποποιήθηκαν και συμπληρώθηκαν και ειδικότερα τα άρθρα 3 και 4 αυτού.

2. Τη Ν. 1622/86 (ΦΕΚ 92Α/14.7.86) «Τοπική Αυτ/ση Περιφερ/κή Ανάπτυξη και Δημοκρατικός Προγραμματισμός».

3. Το Ν. 2503/30.5.97 (ΦΕΚ 170Α/30.5.97) «Περί Διοικητικής Οργάνωσης Στελέχωσης Περιφέρειας κ.λπ.».

4. Το Ν. 2508/11/13.6.97 ΦΕΚ 124/Α «Βιώσιμη Οικιστική Ανάπτυξη των πόλεων και Οικισμών της Χώρας και άλλες δ/ξεις» αρθ. 25 παρ. 9α.

5. Την υπ' αριθμ. 388/20.2.98 απόφαση Γεν. Γραμματέα περί Συγκρότησης του Περιφερειακού Συμβουλίου ΧΟΠ Δυτ. Ελλάδας.

6. Το με αριθμ. πρωτ. 3082/29.8.97 έγγραφο Δήμου Αμφιλοχίας προς Ν. Αυτ/ση Αιτ/νίας.

7. Την υπ' αριθμ. πρωτ. 810/98/27.4.99 εισήγηση Νομ. Αυτ/σης Αιτωλ/νίας περί έγκρισης της τροποποίησης.

8. Τις με αρ. πρωτ. 288/97 και 56/97 αποφάσεις Δημ. Συμβουλίου Αμφιλοχίας, όπου εγκρίνεται ομόφωνα η υποβληθείσα τροπι/ση.

9. Την υπ' αριθμ. 1582/10.6.99 εισήγηση της ΔΙΠΕΧΩ στο Π.ΣΧΟΠ.

10. Τη θετική γνωμοδότηση του Περιφ. ΣΧΟΠ που φαίνεται στο αρ. 4/15.6.99/2 πρακτικό.

11. Το γεγονός ότι με την παρούσα απόφαση δεν δημιουργείται δαπάνη εις βάρος του κρατικού προϋπολογισμού και του οικείου ΟΤΑ, αποφασίζουμε:

Εγκρίνουμε την τροποποίηση του ρυμοτομικού σχεδίου πόλεως Αμφιλοχίας που συνίσταται στην κατάργηση στοάς και μετατροπή σε εγκεκριμένο κοινόχρηστο χώρο, επειδή δι' αυτής δημιουργείται πρόσθετος κοινόχρηστος χώρος και αποφεύγονται προσκυρώσεις, αποζημιώσεις και αύξηση συντελεστή δόμησης με την επαναφορά της οικοδομικής γραμμής (ΟΓ) στην πρότερη θέση.

Η παρούσα να δημοσιευθεί στην Εφημερίδα της Κυβερνήσεως.

Πάτρα, 15 Ιουνίου 1999

Με εντολή Γεν. Γραμ. Περιφέρειας
Η Διευθύντρια
ΚΛΗΜΕΝΤΙΑ ΚΑΡΑΓΙΑΝΝΗ

Αριθ. 26 (3)
Τροποποίηση Ρυμοτ. Σχεδίου πόλεως Πατρών στα «Κρύα
Ιτεών» (Ο.Τ. 2309, 2307 οδός Συσύφου & Ίλου).

Ο ΓΕΝΙΚΟΣ ΓΡΑΜΜΑΤΕΑΣ
ΠΕΡΙΦΕΡΕΙΑΣ ΔΥΤΙΚΗΣ ΕΛΛΑΔΟΣ

Έχοντας υπόψη:

1. Τις διατάξεις του Ν.Δ. της 17.7.23 όπως μεταγενέστερα τροποποιήθηκαν και συμπληρώθηκαν και ειδικότερα του άρθρου 3 αυτού.
2. Τη Ν. 1622/86 (ΦΕΚ 92Α/14.7.86) «Τοπική Αυτ/ση Περιφερ/κή Ανάπτυξης και Δημοκρατικός Προγραμμα/σμός».
3. Το Ν. 2503/30.5.97 (ΦΕΚ 170Α/30.5.97) «Περί Διοικητικής Οργάνωσης Στελέχωσης Περιφέρειας κ.λπ.».
4. Το Ν. 2508/11/13.6.97 ΦΕΚ 124/Α «Βιώσιμη Οικιστική Ανάπτυξη των πόλεων και Οικισμών της Χώρας και άλλες δ/ξεις» αρθ. 25 παρ. 9α.
5. Την υπ' αριθμ. 301/15.9.98 απόφαση «Μεταβίβαση εξουσίας προς υπογραφή του Γεν. Γραμ. Περιφ. Δυτ. Ελλάδας».
6. Την υπ' αριθμ. 388/20.2.98 απόφαση Γεν. Γραμματέα περί συγκρότησης του Περιφερειακού Συμβουλίου ΧΟΠ Δυτ. Ελλάδας.

7. Το με αριθμ. πρωτ. 15143/7.12.98 έγγραφο Δ/σης ΧΟΠ Νομ. Αυτοδ/σης Αχαΐας δια του οποίου μας διαβιβάστηκε το θέμα.

8. Την υπ' αριθμ. 487/13.7.98 απόφαση Δημοτ. Συμβουλίου όπως εγκρίνεται η εγκεκριμένη τροποποίηση.

9. Την υπ' αριθμ. ΔΥ/26/26.5.98 εισήγηση της ΔΙΠΕΧΩ στο Π.ΣΧΟΠ.

10. Τη θετική γνωμοδότηση του Περιφ. ΣΧΟΠ που φαίνεται στο αρ. 44/25.5.99/3 πρακτικό.

11. Το γεγονός ότι με την παρούσα απόφαση δεν δημιουργείται δαπάνη εις βάρος του κρατικού προϋπολογισμού και του οικείου ΟΤΑ, αποφασίζουμε:

Εγκρίνουμε την τροποποίηση του ρυμοτομικού σχεδίου πόλεως Πατρών στην περιοχή Κρύα Ιτεών, επειδή αυτή γίνεται για να προσαρμοστεί η ρυμοτομία με την υφιστάμενη κατάσταση.

Η παρούσα να δημοσιευθεί στην Εφημερίδα της Κυβερνήσεως.

Πάτρα, 28 Μαΐου 1999

Με εντολή Γεν. Γραμ. Περιφέρειας
Η Διευθύντρια
ΚΛΗΜΕΝΤΙΑ ΚΑΡΑΓΙΑΝΝΗ

(4)

Ειδοποίηση για παρακατάθεση αποζημίωσης ιδιοκτητών έκτασης που βρίσκεται στο Δήμο Περιστερίου και απαλλοτριώθηκε υπέρ των 9ου Λυκείου - Ενιαίου Αθλητικού Γυμν. - Λυκείου και 5ου ΤΕΛ Περιστερίου.

ΟΡΓΑΝΙΣΜΟΣ ΣΧΟΛΙΚΩΝ ΚΤΙΡΙΩΝ

Η Ανώνυμη Εταιρεία με την επωνυμία «ΟΡΓΑΝΙΣΜΟΣ ΣΧΟΛΙΚΩΝ ΚΤΙΡΙΩΝ ΑΕ», που εδρεύει στην οδό Φαβιέρου 30 ειδοποιεί ότι σύμφωνα με την 1114175/7885/0010/-11.11.96 (ΦΕΚ 1376/Δ/96) κοινή απόφαση των Υπουργών Οικονομικών και Εθνικής Παιδείας και Θρησκευμάτων για αναγκαστική απαλλοτρίωση που κηρύχθηκε υπέρ και με δαπάνη του ΟΣΚ έκτασης εμβαδού 5876 μ², που βρίσκεται στην περιοχή Δήμου Περιστερίου επί των οδών Πελασγών - Θέτιδος - Πηλέως (Ο.Τ. 1195 - 1196 - 1191 - 1192) και προορίζεται για την ανέγερση των 9ου Λυκείου - Ενιαίου Αθλητικού Γυμνασίου Λυκείου και 5ου ΤΕΛ Περιστερίου κατέθεσε στο Ταμείο Παρακαταθηκών και Δανείων υπέρ των δικαιούχων την αποζημίωση που καθορίσθηκε σύμφωνα με την 101/28.11.1998 απόφαση του Μονομελούς Πρωτοδικείου Αθηνών και την 9637/17.11.98 απόφαση του Εφετείου Αθηνών και εκδόθηκε το 4840/22.7.99 γραμμάτιο σύστασης παρακαταθήκης για ποσό 264.420.000 δρχ.

Αθήνα, 26 Ιουλίου 1999

Ο Πρόεδρος Δ.Σ.
ΔΗΜΗΤΡΙΟΣ ΣΚΑΜΝΑΚΗΣ

(5)

Ειδοποίηση/γνωστοποίηση για την παρακατάθεση αποζημίωσης λόγω απαλλοτρίωσης ακινήτων για την κατασκευή του ΜΕΤΡΟ ΑΘΗΝΑΣ στην περιοχή Σταθμού Αγ. Σάββα.

Η Ανώνυμη Εταιρεία «ΑΤΤΙΚΟ ΜΕΤΡΟ Α.Ε.» γνωστοποιεί στα πρόσωπα που έχουν ή αξιώνουν εμπράγματα δικαιώματα επί του ακινήτου που απαλλοτριώθηκε, με τις με αριθμούς 10171816/1002/0010/23.2.96, και 1132522/9019/0010/19.12.96, που δημοσιεύθηκαν στα ΦΕΚ 240/Δ/13.3.96 και 1/Δ/1.10.97 αντίστοιχα κοινές υπουργικές αποφάσεις των Υπουργών Οικονομικών και Π.Ε.Χ.Ω.Δ.Ε., για λόγους δημόσιας ωφέλειας και ειδικότερα για την κατασκευή του Σταθμού Αγ. Σάββα της Γραμμής 3 του ΜΕΤΡΟ ΑΘΗΝΩΝ και το οποίο βρίσκεται στο Δήμο Αιγάλεω, στην οδό Αγ. Παντελεήμωνος αρ. 7, ότι κατέθεσε στο Ταμείο Παρακαταθηκών και Δανείων ποσό οκτώ εκατομμυρίων εκατόν εξήντα οκτώ χιλιάδων πενήντα (8.168.050) δραχμών (Γραμμάτιο Σύστασης Παρακαταθήκης Νο 4834/19.7.1999), ως συμπληρωματική αποζημίωση για την απαλλοτρίωση του ως άνω ακινήτου και δικαστική δαπάνη.

Η οριστική τιμή μονάδας αποζημίωσης για το απαλλοτριούμενο ακίνητο, που φέρει σύμφωνα με τους αντίστοιχους κτηματολογικούς πίνακες τον αριθμό ιδιοκτησίας 631 και η δικαστική δαπάνη καθορίσθηκε με την με αριθμό 10739/1998 απόφαση του Εφετείου Αθηνών και φερόμενη ιδιοκτήτρια αυτού είναι η ΜΕΤΑΛΛΟΣ ΚΡΑΠ ΑΕΒΕ. (Αριθ. διπλ. είσπραξης ΔΟΥ Ψυχικού 5089124/4.8.99)

Αθήνα, 28 Ιουλίου 1999

Ο Πληρεξούσιος Δικηγόρος
ΑΝΔΡΕΑΣ Π. ΠΑΠΑΝΔΡΕΟΥ