

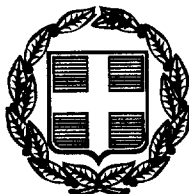

04000891102990008



795

ΕΦΗΜΕΡΙΣ ΤΗΣ ΚΥΒΕΡΝΗΣΕΩΣ

ΤΗΣ ΕΛΛΗΝΙΚΗΣ ΔΗΜΟΚΡΑΤΙΑΣ

ΤΕΥΧΟΣ ΤΕΤΑΡΤΟ

Αρ. Φύλλου 89

11 Φεβρουαρίου 1999

ΠΕΡΙΕΧΟΜΕΝΑ**ΑΠΑΛΟΤΡΙΩΣΕΙΣ****ΑΠΟΦΑΣΕΙΣ**

Καθορισμός των ορίων του αιγιαλού και δημιουργία ζώνης παραλίας στη θέση από ΛΟΥΛΟΣ ή ΣΠΗΛΙΑ προς ΚΑΛΟ ΛΙΒΑΔΙ Κοιν. Άνω Μεράς Ν. Μυκόνου. 1

ΠΟΛΕΟΔΟΜΙΑ**ΑΠΟΦΑΣΕΙΣ**

Τροποποίηση ρυμοτομικού σχεδίου Πατρών στα Ο.Τ. Γ30 και Γ25 στην περιοχή Αγ. Παντελεήμονα Παραλίας Προαστείου 2

Τροποποίηση ρυμοτομικού σχεδίου πόλεως Πατρών στα Ο.Τ. 890α, 891α και 895 στην περιοχή Εργατικών κατοικιών Αγ. Νεκταρίου 3

ΑΠΑΛΟΤΡΙΩΣΕΙΣ**ΑΠΟΦΑΣΕΙΣ**

Αριθ. 1001260/83/Β0010 (1)

Καθορισμός των ορίων του αιγιαλού και δημιουργία ζώνης παραλίας στη θέση από ΛΟΥΛΟΣ ή ΣΠΗΛΙΑ προς ΚΑΛΟ ΛΙΒΑΔΙ Κοιν. Άνω Μεράς Ν. Μυκόνου.

Ο ΥΠΟΥΡΓΟΣ ΟΙΚΟΝΟΜΙΚΩΝ

Έχοντας υπόψη:

1. Τις διατάξεις των άρθρ. 1 μέχρι και 7 του Α.Ν. 2344/1940 «περί αιγιαλού και παραλίας», όπως τροποποιήθηκαν και συμπληρώθηκαν με τις διατάξεις: α) του άρθρου 13 του Ν. 1078/80 και β) του άρθρου 23 του Ν. 1337/83.

2. Τις διατάξεις της παρ. 9 του άρθρ. 1 του Κεφαλαίου Β' της 0.208/181/26.4.82 (ΦΕΚ 214/26.4.82 τεύχος Β') κοινής απόφασης των Υπουργών Προεδρίας Κυβερνήσεως και Οικονομικών «Αναμόρφωση Συλλογικών Οργάνων Γνωμοδοτικής και Αποφασιστικής αρμοδιότητας του Υπ. Οικονομικών».

3. Τις διατάξεις του άρθρου 9 του Π.Δ. 551/1988 (ΦΕΚ 250 Α'/1998) «Οργανισμός Νομαρχιών και Οργάνωση Οικονομικών Υπηρεσιών», όπως τροποποιήθηκε και ισχύει.

4. Τις διατάξεις του Ν. 2503/97 άρθρο 1 παρ. 2 και 6 (ΦΕΚ 107/30.5.1197/τεύχος Α') «Διοίκηση, Οργάνωση και στελέχωση της Περιφέρειας, ρύθμιση θεμάτων, για την Τοπική Αυτοδιοίκηση και άλλες διατάξεις».

5. Την με αρ. 1087/903/1481/0006Β/28.8.97 απόφαση του Υπουργού Οικονομικών περί «μεταβίβαση αρμοδιοτήτων του Υπουργού Οικονομικών στους Προϊσταμένους των Περιφερειακών Υπηρεσιών πλην Γ.Λ.Κ. και Γ.Χ.Κ.».

6. Την από 26.6.1997 έκθεση της «Επιτροπής Καθορισμού των ορίων του αιγιαλού και παραλίας και θέσεων αμμοληψίας», που καθόρισε τα όρια του αιγιαλού και της παραλίας στην περιοχή από ΛΟΥΛΟΣ ή ΣΠΗΛΙΑ προς ΚΑΛΟ ΛΙΒΑΔΙ Κοιν. Άνω Μεράς Μυκόνου και το από Μαΐου 1996 με κλίμακα 1:500 τοπογραφικό διάγραμμα σε μία (1) πινακίδα που θεωρήθηκε την 26.6.1997 και συνοδεύει την έκθεση της προαφερόμενης επιτροπής.

7. Τη σύμφωνη γνώμη του Γενικού Επιτελείου Ναυτικού, που διατυπώθηκε στο 544.5/575/10.6.1998 έγγραφό του, αποφασίζει:

Επικυρώνει την από 26.6.1997 έκθεση της Επιτροπής Καθορισμού των ορίων του αιγιαλού και παραλίας και θέσεων αμμοληψίας, στη θέση ΛΟΥΛΟΣ ή ΣΠΗΛΙΑ προς ΚΑΛΟ ΛΙΒΑΔΙ Κοιν. Άνω Μεράς Μυκόνου καθώς και το από Μαΐου 1996, τοπογραφικό διάγραμμα, σε μία (1) πινακίδα που συνοδεύει, το οποίο συντάχθηκε από τον Ανδρέα Στάλια Πολιτικό Μηχανικό, με κλίμακα 1:500 και θεωρήθηκε την 26.6.1997 επί του οποίου η πιο πάνω Επιτροπή, καθόρισε την οριογραμμή του αιγιαλού με κόκκινη συνεχή πολυγωνική γραμμή Κ1, Κ2, Κ3, ... Κ23 την οριογραμμή της παραλίας με κίτρινη συνεχή πολυγωνική γραμμή Κ'1, Κ'2, Κ'3, ... Κ'23.

Η παρούσα απόφαση μαζί με την έκθεση και το διάγραμμα, που προαναφέραμε, να δημοσιευθούν στην Εφημερίδα της Κυβερνήσεως.

Αθήνα, 25 Ιανουαρίου 1999

Με εντολή Υπουργού
Ο Γεν. Διευθυντής
ΠΑΝ. ΠΙΛΑΤΗΣ

ΕΚΘΕΣΗ

Επιτροπής καθορισμού ορίων αιγιαλού - παραλίας (κατά το άρθρο 100 Π.Δ. 284/88) στη θέση από ΛΟΥΛΟΣ ή ΣΠΗΛΙΑ προς ΚΑΛΟ ΛΙΒΑΔΙ κοινότητας ΑΝΩ ΜΕΡΑΣ νήσου ΜΥΚΟΝΟΥ.

Στη Μύκονο σήμερα 26 Ιουνίου 1997 οι υπογεγραμμένοι:

1. ΣΤΕΛΙΟΣ ΣΕΖΕΝΙΑΣ εφοριακός ΔΕ/Α' αναπληρωτής Προϊστάμενου Κτηματικής Υπηρεσίας Κυκλάδων που κωλύετο, ως Πρόεδρος.

2. ΑΔΑΜΑΝΤΙΑ ΣΥΜΕΟΠΟΥΛΟΥ Πολιτικός Μηχανικός της Διεύθυνσης Τεχνικών Υπηρεσιών Κυκλάδων.

3. ΦΩΤΙΟΣ ΠΡΑΒΙΤΑΣ Υπολιμενάρχης Μυκόνου ως μέλος κωλυομένου του Λιμενάρχη - που αποτελούν την Επιτροπή καθορισμού των ορίων αιγιαλού και παραλίας σύμφωνα με το άρθρο 100 του Π.Δ. 284/88 και με τον αριθμό 2143/93 και 1681/94 αποφάσεων Νομάρχη Κυκλάδων που συγκλήθηκε κατόπιν τηλεφωνικής πρόσκλησης του Προέδρου της, πήγε επί τόπου στην προαναφερόμενη περιοχή και αφού έλαβε υπόψη:

1. Την από 21 Μαΐου 1996 αίτηση Δημ. Κωστάκη, Ελευθ. Βάβουλα και Α. Πέρου με την οποία ζητείται ο καθορισμός των ορίων αιγιαλού και παραλίας στην παραπάνω περιοχή.

2. Το τοπογραφικό και υψομετρικό διάγραμμα σε μία πινακίδα και κλίμακα 1:500 που συντάχθηκε από τον Ανδρέα Στάλια διπλ. Πολιτικό Μηχανικό το Μάιο του 1996, ελέγχθηκε για την ακρίβεια της αποτύπωσης στο πεδίο από την Αδαμαντία Συμεοπούλου Πολιτικό Μηχανικό της Διεύθυνσης Τεχνικών Υπηρεσιών Ν.Α. Κυκλάδων την 26.6.97 και θεωρήθηκε από τον Προϊστάμενο των Τεχνι-

κών Υπηρεσιών Δήμων και Κοινοτήτων Κυκλάδων την 26.6.97 όπως ορίζει το άρθρο 20 του Ν. 719/77.

3. Τις διατάξεις του Ν. 1337/83 και του Α.Ν. 2344/40 όπως αυτός τροποποιήθηκε καθώς και την προς αυτόν σχετική Δικαστηριακή και Διοικητική Νομολογία.

4. Την αντίληψη που σχηματίσαμε από την επί τόπου μετάβαση για το πλάτος της βρεχόμενης ζώνης της ξηράς σε συνάρτηση με τα υψόμετρα της περιοχής αμέσως προς το εσωτερικό της, την μορφολογία του εδάφους όπου στο σύνολό του είναι βραχώδες με εξαίρεση μια πολύ μικρή σε μήκος και πλάτος αμμώδη παραλία στο βορειοανατολικό μέρος της περιοχής την υπάρχουσα βλάστηση, την κατάσταση της ακτής του θαλάσσιου χώρου, τα θαλάσσια ρεύματα, τις επικρατούσες καιρικές συνθήκες και τα λοιπά στοιχεία, αποφασίζει:

1. Καθορίζει την οριογραμμή του αιγιαλού στο προαναφερόμενο τοπογραφικό διάγραμμα με κόκκινη συνεχή πολυγωνική γραμμή Κ1, Κ2, Κ3... Κ23.-

2. Καθορίζει την οριογραμμή της παραλίας με κίτρινη συνεχή πολυγωνική γραμμή Κ1', Κ2', Κ3'... Κ23' επειδή δεν εξυπηρετούνται οι σκοποί του άρθρου 7 παρ. 1 του ΑΝ 2344/40.

Αποφαινεται η επιτροπή ότι δεν υφίσταται παλαιός αιγιαλός πλην όμως εντός του αιγιαλού έχει κατασκευασθεί μία προβλήτα από μπετόν.

Η Επιτροπή

Ο Πρόεδρος
ΣΤΕΛΙΟΣ ΣΕΖΕΝΙΑΣ
ΕΦΟΡΙΑΚΟΣ ΔΕ/Α

Τα Μέλη
ΑΔΑΜΑΝΤΙΑ ΣΥΜΕΟΠΟΥΛΟΥ
ΠΟΛΙΤΙΚΟΣ ΜΗΧΑΝΙΚΟΣ
ΦΩΤΙΟΣ ΠΡΑΒΙΤΑΣ
ΥΠΟΠ/ΧΟΣ Λ.Σ.

ΠΟΛΕΟΔΟΜΙΑ**ΑΠΟΦΑΣΕΙΣ**

Αριθ. 2667

(2)

Τροποποίηση ρυμοτομικού σχεδίου Πατρών στα Ο.Τ. Γ30 και Γ25 στην περιοχή Αγ. Παντελεήμονα Παραλίας Προαστείου.

Ο ΓΕΝ. ΓΡΑΜ. ΠΕΡΙΦ. ΔΥΤΙΚΗΣ ΕΛΛΑΔΟΣ

Έχοντας υπόψη:

1. Τις διατάξεις του Ν.Δ. της 17.7.23 όπως μεταγενέστερα τροποποιήθηκαν και συμπληρώθηκαν και ειδικότερα τ ου άρθρου 3 αυτού.

2. Το Ν. 1622/86 (ΦΕΚ 92Α/14.7.86) «Τοπική Αυτ/ση Περιφ/κή Ανάπτυξη & Δημοκρατικός Προγραμματισμός».

3. Το Ν. 2503/30.5.97 (ΦΕΚ 107Α/30.5.97) «Περί Διοικητικής Οργάνωσης Στελέχωσης Περιφέρειας κ.λπ.».

4. Το Ν. 2508/11/13.6.97 ΦΕΚ 124/Α «Βιώσιμη Οικιστική Ανάπτυξη των πόλεων και Οικισμών της Χώρας και άλλες δ/ξεις» άρθρ. 25 παρ. 9α.

5. Την υπ' αρ. 301/15.9.98 απόφαση «Μεταβίβαση εξουσίας προς υπογραφή του Γεν. Γραμ. Περιφ. Δυτ. Ελλάδας».

6. Την υπ' αριθμ. 388/20.2.98 απόφαση Γεν. Γραμματέα περί Συγκρότησης του Περιφερειακού Συμβουλίου ΧΟΠ Δυτ. Ελλάδας.

7. Την από 4.9.97 αίτηση του Στάμου Παύλου με φάκελο συνημμένων δικαιολογητικών.

8. Τη γνωμοδότηση του Περιφ. ΣΧΟΠ που φαίνεται στο με αρ. 6 παράγρ. 11/10.12.98 πρακτικό του.

9. Το γεγονός ότι με την παρούσα τροποποίηση δεν προκαλείται δαπάνη σε βάρος του κρατικού προϋπολογισμού και του οικείου Ο.Τ.Α., αποφασίζουμε:

Εγκρίνουμε την τροποποίηση του ρυμοτομικού σχεδίου Πατρών, στα Ο.Τ. Γ30 και Γ25 στην περιοχή Αγ. Παντελεήμονα Προαστείου, που συνίσταται στο χαρακτηρισμό των οδών Αρήτης και Νηρέως ως πεζοδρόμου όπως φαίνεται στο συνημμένο σχέδιο και για τους λόγους που αναφέρονται στο ως άνω πρακτικό του Περιφ. ΣΧΟΠ.

Η παρούσα να δημοσιευθεί στην Εφημερίδα της Κυβερνήσεως.

Πάτρα, 20 Ιανουαρίου 1999

Με εντολή Γεν. Γραμ. Περιφέρειας

Η Διευθύντρια

ΚΛΗΜΕΝΤΙΑ ΚΑΡΑΓΙΑΝΝΗ

ΔΗΜΟΣ ΠΑΤΡΩΝ
Δ/ΝΣΗ ΠΟΛΕΟΔΟΜΙΚΟΥ ΣΧΕΔΙΑΣΜΟΥ

ΤΡΟΠΟΠΟΙΗΣΗ ΣΧΕΔΙΟΥ ΠΟΛΗΣ

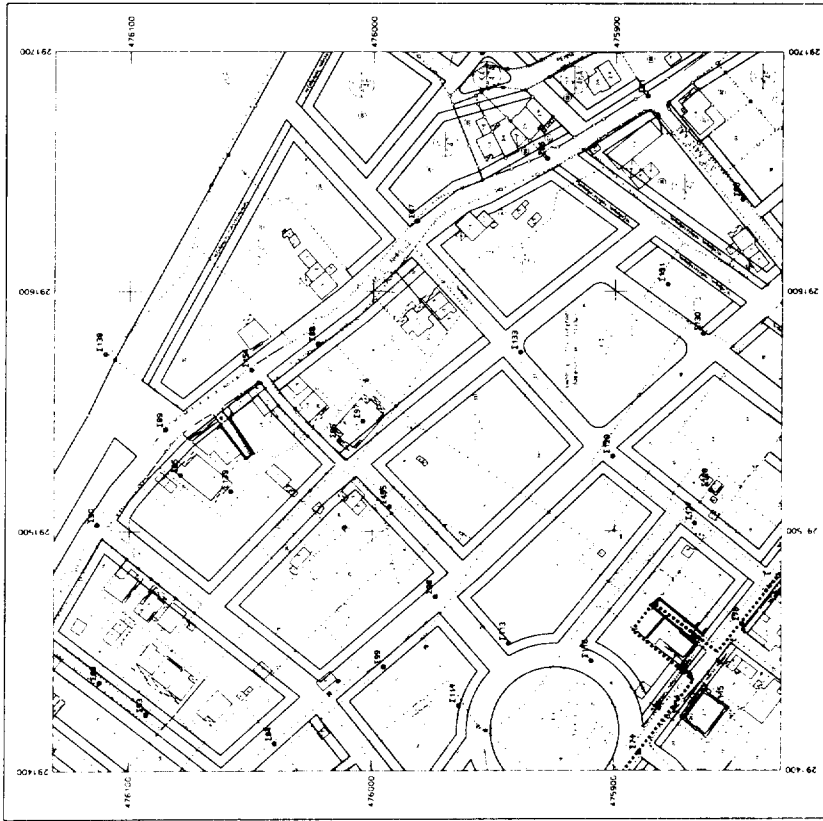

ΚΤΗΜΑΤΟΛΟΓΙΚΟΣ ΠΙΝΑΚΑΣ

α/α ΚΤ. αριθ. Στοιχείο (αριθμός) Δεξαμενή - 3.000 λίτρα

1	010311	ΤΖΗΜΕ ΠΑΡΗ ΝΙΚΟΛΑΟΥ	ΠΑΡ. ΜΑΥΛΙΑΣ 21 ΠΡΟΚΕΤ.
2	010312	Μ. ΤΣΙΩΣ ΝΙΚΟΛΑΟΥ	ΜΑΥΛΙΑΣ 21 ΠΡΟΚΕΤ.
3	010313	Μ. ΤΣΙΩΣ ΝΙΚΟΛΑΟΥ	ΜΑΥΛΙΑΣ 21 ΠΡΟΚΕΤ.
4	010347	ΜΕΝΟΥΣΗ ΑΝΤΙΓΟΝΗ & ΚΩΝΣΤΑΝΤ. ΔΟΝΤΣΟΥ	111 ΑΡΧΗ ΠΑΤΡΑ
5	011023	ΚΟΡΡΑΤΟΣ ΠΑΝΟΣ & ΟΥΣΕ ΑΓΓΕΛΟΥ	ΜΑΡΤΙΝΙ 9 ΠΡΟΚΕΤ. 10
6	011024	ΜΑΡΤΙΝΙ ΝΙΚΟΛΑΟΣ	ΜΑΡΤΙΝΙ 9 ΠΡΟΚΕΤ. 10
7	011025	ΜΑΡΤΙΝΙ ΝΙΚΟΛΑΟΣ	ΜΑΡΤΙΝΙ 9 ΠΡΟΚΕΤ. 10

ΠΑΤΡΑ ΣΕΠΤΕΜΒΡΙΟΣ 1997

Ο Γ. ΠΑΠΑΔΗΣ

ΚΑΝΟΝΙΣΜΟΣ
ΓΙΑ ΤΗΝ ΕΚΠΟΙΗΣΗ ΚΑΙ ΤΗΝ ΠΡΟΤΕΙΝΟΜΕΝΗ ΚΑΤΑΣΤΑΣΗ ΤΩΝ ΚΤΗΜΑΤΩΝ

ΤΡΟΠΟΠΟΙΗΣΗ ΡΥΘΜΟΤΟΜΙΚΟΥ ΣΧΕΔΙΟΥ ΠΟΛΕΩΣ
ΣΥΜΦΩΝΑ ΜΕ ΤΗΝ ΥΠ. ΑΡ. 2667/74 ΔΙΟΦΑΞΗ
ΓΕΝΙΚΟΥ ΓΡΑΜΜΑΤΕΑ ΠΕΡΙΦΕΡΕΙΑΣ ΔΥΤ. ΕΛΛΑΔΟΣ

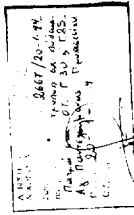

ΔΗΜΟΣ ΠΑΤΡΩΝ
Δ/ΝΣΗ ΠΟΛΕΟΔΟΜΙΚΟΥ ΣΧΕΔΙΑΣΜΟΥ

1. Εκδίδεται όπως εκδόθηκε με τις υπ' αριθμ. 480/86 & 1129/86 αποφάσεις του Δημοτικού Συμβουλίου.
 2. Βάσει της § 3, αριθμ. 21 του Π.Δ. της 3-4-1929 περί ΓΟΚ διασφαλίζεται ότι με την προτεινόμενη τροποποίηση κανένα κτίριο δεν κτίεται και κανένα υπάρχον κτίριο δεν κατεστράτη μη όρθιο.

ΠΑΤΡΑ, 11/11/97
 Ο ΔΙΕΥΘΥΝΤΗΣ
 ΠΟΛΕΟΔΟΜΙΚΟΥ ΣΧΕΔΙΑΣΜΟΥ
 ΚΑΙ ΕΞΑΡΧΟΣ
 ΓΕΝΙΚΟΥ ΓΡΑΜΜΑΤΕΑ ΠΕΡΙΦΕΡΕΙΑΣ ΔΥΤ. ΕΛΛΑΔΟΣ

Αριθ. 2865

(3)

Τροποποίηση ρυμοτομικού σχεδίου πόλεως Πατρών στα Ο.Τ. 890α, 891α και 895 στην περιοχή Εργατικών κατοικιών Αγ. Νεκταρίου.

Ο ΓΕΝ. ΓΡΑΜ. ΠΕΡΙΦ. ΔΥΤΙΚΗΣ ΕΛΛΑΔΟΣ

Έχοντας υπόψη:

1. Τις διατάξεις του Ν.Δ. της 17.7.23 όπως μεταγενέστερα τροποποιήθηκαν και συμπληρώθηκαν και ειδικότερα του άρθρου 3 αυτού.
2. Το Ν. 1622/86 (ΦΕΚ 92Α/14.7.86) «Τοπική Αυτ/ση Περιφ/κή Ανάπτυξη & Δημοκρατικός Προγραμματισμός».
3. Το Ν. 2503/30.5.97 (ΦΕΚ 107Α/30.5.97) «Περί Διοικητικής Οργάνωσης Στελέχωσης Περιφέρειας κ.λπ.».
4. Το Ν. 2508/11/13.6.97 ΦΕΚ 124/Α «Βιώσιμη Οικιστική Ανάπτυξη των πόλεων και Οικισμών της Χώρας και άλλες δ/ξεις» άρθρ. 25 παρ. 9α.
5. Την υπ' αρ. 301/15.9.98 απόφαση «Μεταβίβαση εξουσίας προς υπογραφή του Γεν. Γραμ. Περιφ. Δυτ. Ελλάδας».
6. Την υπ' αριθμ. 388/20.2.98 απόφαση Γεν. Γραμματέα περί Συγκρότησης του Περιφερειακού Συμβουλίου ΧΟΠ Δυτ. Ελλάδας.

7. Την από 23.7.96 αίτηση των Ανδρ. Μπαρούση και Νικολίτσας Φαρμάκη.

8. Τη γνωμοδότηση του Περιφ. ΣΧΟΠ που φαίνεται στο με αρ. 6 παράγρ. 12/10.12.98 πρακτικό του.

9. Το γεγονός ότι με την παρούσα τροποποίηση δεν προκαλείται δαπάνη σε βάρος του κρατικού προϋπολογισμού και του οικείου Ο.Τ.Α., αποφασίζουμε:

Εγκρίνουμε την τροποποίηση του ρυμοτομικού σχεδίου Πατρών, στα Ο.Τ. 890α, 891α και 895 στην περιοχή των Εργατικών κατοικιών Αγ. Νεκταρίου, που συνίσταται στην ελαφρά μετατόπιση των ρυμοτομικών γραμμών και τον αποχαρακτηρισμό μικρών τμημάτων αυτών των Ο.Τ. από εργατικές κατοικίες σε χώρο οικοδομήσιμο με τις διατάξεις της ευρύτερης περιοχής όπως φαίνεται στο συνημμένο τοπογραφικό διάγραμμα και για τους λόγους που αναφέρονται στο ως άνω πρακτικό του Περιφ. ΣΧΟΠ.

Η παρούσα να δημοσιευθεί στην Εφημερίδα της Κυβερνήσεως.

Πάτρα, 20 Ιανουαρίου 1999

Με εντολή Γεν. Γραμ. Περιφέρειας
Η Διευθύντρια
ΚΛΗΜΕΝΤΙΑ ΚΑΡΑΓΙΑΝΝΗ

**ΤΡΟΠΟΠΟΙΗΣΗ ΡΥΘΜΟΤΟΜΙΚΟΥ ΣΧΕΔΙΟΥ ΠΟΛΕΩΣ
ΣΑΛΑΜΙΝΑΣ ΟΤ. 890α & ΧΡΟΥ ΕΡΓΑΤΙΚΩΝ ΚΑΤΟΙΚΙΩΝ
ΣΥΜΦΩΝΑ ΜΕ ΤΗΝ ΥΠ. ΑΡ. 113.527/1988 ΑΠΟΦΑΣΗ
ΓΕΝΙΚΟΥ ΓΡΑΜΜΑΤΕΙΑ ΠΕΡΙΦΕΡΕΙΑΣ ΔΥΤ. ΕΛΛΑΔΟΣ**

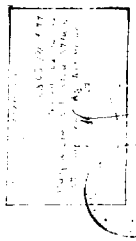

**ΔΗΜΟΣ ΠΑΤΡΕΩΝ
ΔΙΕΥΣΗ ΠΟΛΕΟΔΟΜΙΚΟΥ ΣΧΕΔΙΑΣΜΟΥ
& ΕΦΑΡΜΟΓΩΝ**

1. Θεωρείται όπως εφαρμόζεται με τις υπ' αριθμ. 62/97 & 15/98 αποφάσεις του Υπουργείου Π.Ε.Χ.Δ.Ε. της 21.10.97 και της 15.10.98.
2. Βάσει της § 3. άρθρ. 21, του Π.Δ. της 3-4-1928 περί ΓΟΚ.
3. Διαπιστώνεται ότι με την προτεινόμενη τροποποίηση κανένα κτίριο δεν θίγεται και κανένα οικοπέδο άρτο δεν καθίσταται μη άρτο.

Πάτρα, 11/11/1988
 Γ. ΚΑΡΑΓΕΩΡΓΑΚΗΣ
 ΓΕΝΙΚΟΣ ΓΡΑΜΜΑΤΕΑΣ
 ΔΙΕΥΣΗ ΠΟΛΕΟΔΟΜΙΚΟΥ ΣΧΕΔΙΑΣΜΟΥ
 ΚΑΙ ΕΦΑΡΜΟΓΩΝ

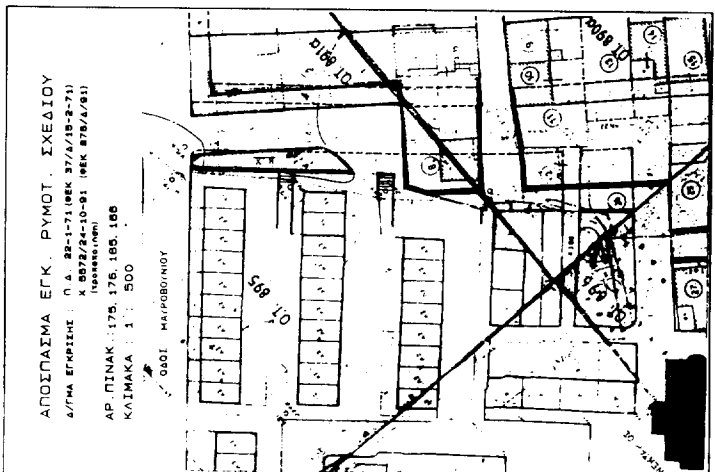
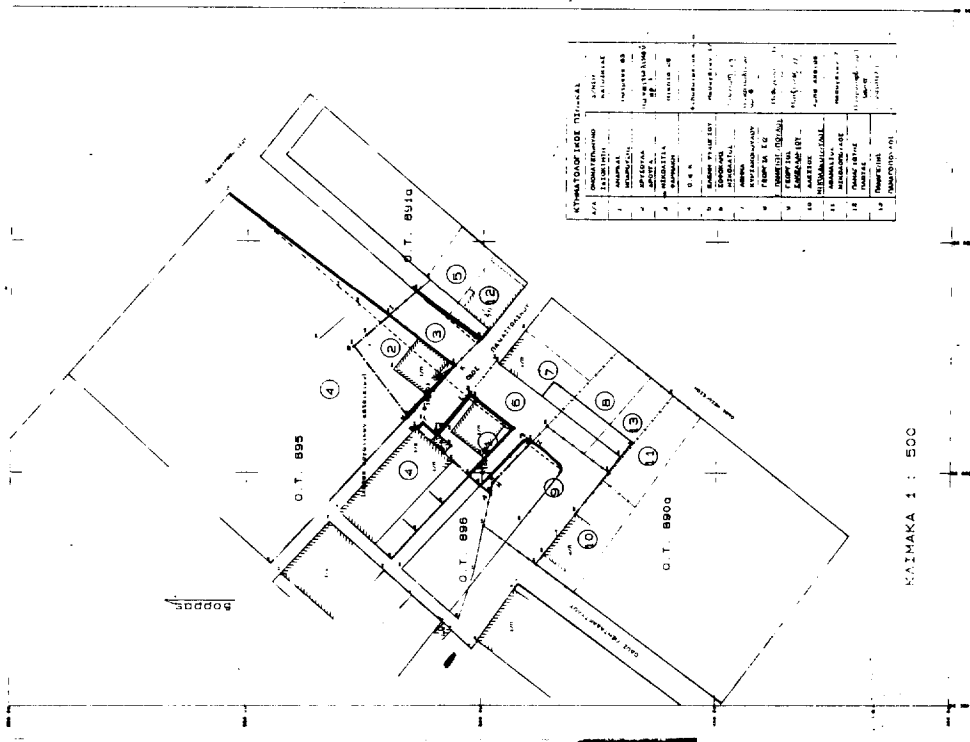

ΑΠΟΪΣΜΑ ΕΓΚ. ΡΥΘΜ. ΣΧΕΔΙΟΥ
 Δ/ΓΜΑ ΕΡΓΑΣΙΕΣ Π.Δ. 22-1-71 (ΦΕΚ 37/Α/19-2-71)
 Χ. 8572/24-10-91 (ΦΕΚ 878/Α/91)
 ΑΡ. ΠΙΝΑΚ. 175, 176, 185, 186
 ΚΛΙΜΑΚΑ 1 : 500
 Γ. ΚΑΡΑΓΕΩΡΓΑΚΗΣ

ΕΓΚ. ΡΥΘΜ. ΣΧΕΔΙΟΥ
 ΑΡ. ΠΙΝΑΚ. 175, 176, 185, 186
 ΚΛΙΜΑΚΑ 1 : 500

ΠΑΤΡΑ 1988
 Ο ΜΗΧΑΝΙΚΟΣ