



04001412402030008



1559

ΕΦΗΜΕΡΙΣ ΤΗΣ ΚΥΒΕΡΝΗΣΕΩΣ

ΤΗΣ ΕΛΛΗΝΙΚΗΣ ΔΗΜΟΚΡΑΤΙΑΣ

ΤΕΥΧΟΣ ΤΕΤΑΡΤΟ

Αρ. Φύλλου 141

24 Φεβρουαρίου 2003

ΠΕΡΙΕΧΟΜΕΝΑ

ΑΠΟΦΑΣΕΙΣ

- Τροποποίηση ρυμοτομικού σχεδίου Κιάτου - χαρακτηρισμός πεζοδρόμου - μεταξύ των Ο.Τ. 84Α και 80. 1
- Ανάκληση της απαλλοτρίωσης που επεβλήθη στην ιδιοκτησία των Γερασίμου Παπακυριαζή και Αικατερίνης Παπακυριαζή, με το Π.Δ. 28.3.1988 (ΦΕΚ 364 Δ/13.5.1988)..... 2
- Κήρυξη αναδασωτέας έκτασης 6,000 στρεμμάτων, στην θέση «Στεφάνια» Δημοτικού διαμερίσματος Νεοχωρίου Αριστομένων, Δήμου Μεσσήνης, Νομού Μεσσηνίας, 3

5. Τις 2489/ΠΕ/25.1.2000, 547/7.3.2001, 3682/21.12.2001 και 1616/6.6.2002 αποφάσεις Γ.Γ. Περιφέρειας Πελοποννήσου για συγκρότηση Περιφερειακού Σ.Χ.Ο.Π. στη Δ/νση ΠΕ.ΧΩ. Πελοποννήσου.

6. Τον Ν. 3044/02 (Φ.Ε.Κ. 197Α) «Μεταφορά του συντελεστή δόμησης και άλλες πολεοδομικές ρυθμίσεις».

7. Την 476/02 απόφαση του Δημοτικού Συμβουλίου του Δήμου Σικυωνίων ως και τις σχετικές δημοσιοποιήσεις.

8. Την 17137/25.11.2002 βεβαίωση του Δήμου Σικυωνίων ότι δεν υποβλήθηκαν ενστάσεις κατά της προηγούμενης 476/02 απόφασης.

9. Το Πρακτικό 1/23-1-03 θέμα 4ώ του Περιφερειακού Σ.Χ.Ο.Π., αποφασίζουμε:

Εγκρίνουμε την τροποποίηση του σχεδίου πόλης του Κιάτου, όπως αυτή απεικονίζεται στο θεωρημένο από τον Δήμο Σικυωνίων απόσπασμα του εγκεκριμένου σχεδίου της πόλης σε κλίμακα 1:500 και οποίο συνοδεύει αναπόσπαστα την παρούσα και συγκεκριμένα τον χαρακτηρισμό τμήματος της οδού Μαυρούλια μεταξύ των Ο.Τ. 84Α και Ο.Τ. 80 ως πεζοδρόμου σύμφωνα με το συνημμένο τοπογραφικό διάγραμμα διότι με την τροποποίηση δεν προκύπτει μείωση των κοινοχρήστων χώρων.

Με την παρούσα δεν προκαλείται δαπάνη σε βάρος του κρατικού προϋπολογισμού ή του προϋπολογισμού του οικείου Ο.Τ.Α.

Κατά της απόφασης επιτρέπονται προσφυγές στον Υπουργό ΠΕ.ΧΩ.Δ.Ε. μέσα σε 30 ημέρες από την ημερομηνία δημοσίευσής της.

Η απόφαση αυτή μαζί με τα συνημμένο απόσπασμα του εγκεκριμένου σχεδίου πόλης του Κιάτου να δημοσιευτεί στην Εφημερίδα της Κυβερνήσεως.

Τρίπολη, 30 Ιανουαρίου 2003

Ο Γενικός Γραμματέας Περιφέρειας
ΑΝΤΩΝΗΣ ΜΑΤΣΙΓΚΟΣ

ΑΠΟΦΑΣΕΙΣ

- Αριθ. 295 (1)
Τροποποίηση ρυμοτομικού σχεδίου Κιάτου - χαρακτηρισμός πεζοδρόμου - μεταξύ των Ο.Τ. 84Α και 80.

Ο ΓΕΝΙΚΟΣ ΓΡΑΜΜΑΤΕΑΣ
ΠΕΡΙΦΕΡΕΙΑ ΠΕΛΟΠΟΝΝΗΣΟΥ

Έχοντας υπόψη:

1. Τον Ν. 2503/97 (Φ.Ε.Κ. 107 Α) «Διοίκηση, οργάνωση, στελέχωση Περιφέρειας...».
2. Τον Ν. 2647/22.10.98 (Φ.Ε.Κ. 237 Α).
3. Την 75724/1151/30.12.83 Υ.Α. (Φ.Ε.Κ. 767Β) όπως τροποποιήθηκε με την 81960/2578/89 Υ.Α. (Φ.Ε.Κ. 897Β).
4. Τον Ν. 2831/00 άρθρο 29 (Φ.Ε.Κ 140Α) «Τροποποίηση των διατάξεων του Ν. 1577/ 85 και άλλες πολεοδομικές διατάξεις».

Υ Π Ο Μ Η Ν Ι Α

1. ΑΝΑΦΟΡΗ ΡΥΜΟΤΟΜΙΚΟΥ ΣΧΕΔΙΟΥ ΚΙΛΙΟΥ
 κατ. καθ. αριθμ. 9093/1.11.1992
 κατ. καθ. αριθμ. 24.12.1992

2. ΑΝΑΦΟΡΗ ΡΥΜΟΤΟΜΙΚΟΥ ΣΧΕΔΙΟΥ ΚΙΛΙΟΥ
 κατ. καθ. αριθμ. 3026/13.4.1993
 κατ. καθ. αριθμ. 27.4.1993

ΤΟ ΕΛΛΗΝ. ΣΥΝΔΕΣΜΟΝ ΤΩΝ ΥΠ' ΑΡΙΘΡ. 5367/26-10-2002
 ΠΑΡΑΧΩΣΗ ΤΟΥ ΔΙΚΑΙΟΥ ΔΙΕΚΥΒΑΝΣΗ ΚΑΙ
 ΔΙΑΧΕΙΡΙΣΗΣ ΤΩΝ ΤΥΧΩΝ ΕΠΙΣΤΑΣΕΩΝ ΕΝΩΣΕΩΣ
 ΕΣΤΑΘΕΣΩΝ ΤΩΝ ΣΟ-10-2002.

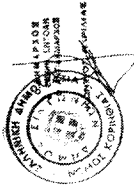

ΕΛΛΗΝΙΚΗ ΔΗΜΟΚΡΑΤΙΑ ΠΕΡΙΦΕΡΕΙΑΚΗ ΔΙΕΥΘΥΝΣΗ ΚΑΤΑΣΤΡΟΦΩΝ ΚΑΙ ΕΡΓΩΝ ΔΙΕΥΘΥΝΣΗ	ΤΥΠΟΣ	ΤΡΟΠΟΠΟΙΗΣΗ ΡΥΜΟΤΟΜΙΚΟΥ ΣΧΕΔΙΟΥ ΠΟΛΕΩΣ ΚΙΛΙΟΥ ΔΗΜΟΤΗΤΙΑ ΠΕΖΑΡΟΦΟΥ ΠΕΤΡΟΣ ΤΩΝ Ο.Τ. 60 και 84Α	ΚΑΙΜΑΚΑ 1:500
ΕΛΛΗΝΙΚΗ ΔΗΜΟΚΡΑΤΙΑ ΥΠΟΥΡΓΕΙΟ ΚΑΤΑΣΤΡΟΦΩΝ ΚΑΙ ΕΡΓΩΝ ΔΙΕΥΘΥΝΣΗ ΚΑΤΑΣΤΡΟΦΩΝ ΚΑΙ ΕΡΓΩΝ ΔΙΕΥΘΥΝΣΗ	ΑΝΤΙΚΑΤΑΣΤΑΣΗ ΟΜΟΙΟΤΗΤΑ ΑΝΤΙΚΑΤΑΣΤΑΣΗ ΑΝΤΙΚΑΤΑΣΤΑΣΗ	ΔΙΕΥΘΥΝΣΗ ΚΑΤΑΣΤΡΟΦΩΝ ΚΑΙ ΕΡΓΩΝ ΔΙΕΥΘΥΝΣΗ ΚΑΤΑΣΤΡΟΦΩΝ ΚΑΙ ΕΡΓΩΝ ΔΙΕΥΘΥΝΣΗ ΚΑΤΑΣΤΡΟΦΩΝ ΚΑΙ ΕΡΓΩΝ ΔΙΕΥΘΥΝΣΗ ΚΑΤΑΣΤΡΟΦΩΝ ΚΑΙ ΕΡΓΩΝ	ΑΝΤΙΚΑΤΑΣΤΑΣΗ ΑΝΤΙΚΑΤΑΣΤΑΣΗ ΑΝΤΙΚΑΤΑΣΤΑΣΗ ΑΝΤΙΚΑΤΑΣΤΑΣΗ
ΡΥΜΟΤΟΜΙΚΟ ΔΙΑΓΡΑΜΜΑ	ΑΡ. ΣΧΕΔΙΟΥ ΚΑΤΑΣΤΡΟΦΩΝ ΚΑΙ ΕΡΓΩΝ	ΣΥΜΠΛΗΡΩΣΗ Η ΑΝΥΠΟΛΟΓΙΣΤΕΥΤΗ ΕΡΓΑΣΙΑ Ο ΔΙΕΥΘΥΝΣΗ ΚΑΤΑΣΤΡΟΦΩΝ ΚΑΙ ΕΡΓΩΝ ΕΡΓΑΣΙΑ Ο ΔΙΕΥΘΥΝΣΗ ΚΑΤΑΣΤΡΟΦΩΝ ΚΑΙ ΕΡΓΩΝ ΕΡΓΑΣΙΑ Ο ΔΙΕΥΘΥΝΣΗ ΚΑΤΑΣΤΡΟΦΩΝ ΚΑΙ ΕΡΓΩΝ	

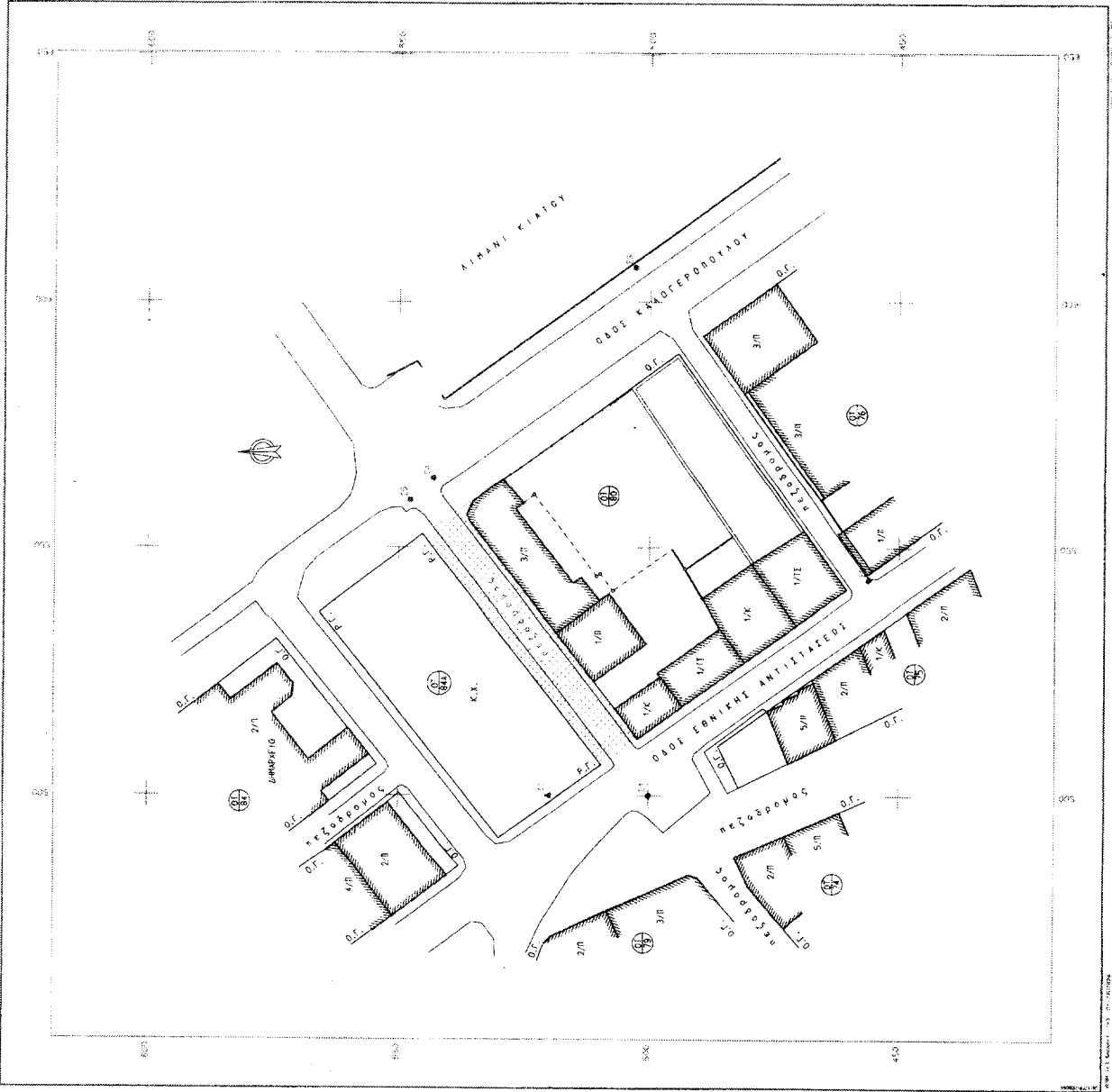

ΑΝΤΙΚΑΤΑΣΤΑΣΗ ΚΑΤΑΣΤΡΟΦΩΝ ΚΑΙ ΕΡΓΩΝ

Αριθ. 16229

(2)

Ανάκληση της απαλλοτρίωσης που επεβλήθη στην ιδιοκτησία των Γερασίμου Παπακυριαζή και Αικατερίνης Παπακυριαζή, με το Π.Δ. 28.3.1988 (ΦΕΚ 364 Δ/13.5.1988).

Ο ΝΟΜΑΡΧΗΣ ΑΧΑΪΑΣ

Έχοντας υπ' όψη:

1. Τις διατάξεις του άρθρου 11 του Νόμου 2882/6.2.2001 (ΦΕΚ 17Δ/2001) «Κώδικας αναγκαστικών απαλλοτριώσεων».

2. Τις διατάξεις των άρθρων 10, 15 και 22 του Ν. 3044 (ΦΕΚ 197Δ/27.8...) με τα οποία περιέρχεται η αρμοδιότητα τροποποιήσεων στον Νομόρχη.

3. Τις διατάξεις του Π.Δ. 13.5.1988 (364Δ/1988) «Περί έγγρισης πολεοδομικής μελέτης των πολεοδομικών ενοτήτων Ψάχου Μέμου και Κρύα Ιτεών περιοχής Ζαρουχλείων Δήμου Πατρέων».

4. Την 13/1993 πράξη τακτοποίησης - προσκήρωσης και αναλογισμού αποζημίωσης ιδιοκτησιών της Δ/σης ΧΟΠ Ν.Α. Αχαΐας, που κυρώθηκε με την Χ11721/28.12.1993 Απόφαση Νομόρχη Αχαΐας.

5. Την 351/1997 απόφαση του Μονομελούς Πρωτοδικείου Πατρέων, που κρίθηκε, αποφασίσθηκε και δημοσιεύθηκε στην Πάτρα στις 18.3.1997.

6. Την από 18.4.2001 αίτηση των Γερασίμου Παπακυριαζή και Αικατερίνης Παπακυριαζή.

Επειδή

1. Με το Προεδρικό Διάταγμα 28.3.1988 (ΦΕΚ 364Δ/13.5.1988) εγγρίθηκε το ρυμοτομικό σχέδιο των πολεοδομικών ενοτήτων Ψάχου Μέμου Κρύα Ιτεών περιοχής Ζαρουχλείων του Δήμου Πατρέων, που εμπίπτει η ιδιοκτησία των αιτούντων Γερασίμου Παπακυριαζή - Αικατερίνης Παπακυριαζή, μεταξύ των Οικοδομικών τετραγώνων 2068 και 2073 και καθίσταται απαλλοτριωτέα λόγω ρυμοτομίας ή λόγω προσκήρωσης, όπως αναλυτικά περι-

γράφεται στην 13/1993 πράξη τακτοποίησης και αναλογισμού της Δ/σης ΧΟΠ της Νομαρχίας Αχαΐας.

2. Μετά την σύνταξη της 13/1993 πράξης τακτοποίησης και αναλογισμού ιδιοκτησιών που κυρώθηκε με την Χ11721/28.12.1993 απόφαση Νομόρχη Αχαΐας, εξεδόθη η 351/1997 απόφαση του Μονομελούς Πρωτοδικείου Πατρέων, που δημοσιεύθηκε την 18.3.1997, σχετικά με τον προσωρινό προσδιορισμό της τιμής μονάδος αποζημίωσης των ακινήτων και των επικειμένων που περιγράφονται στην πιο πάνω πράξη.

3. Με το 34785/Π1493/2002/16.12.2002 έγγραφο ο Δήμος Πατρέων βεβαιώνει ότι δεν έχει αποζημιώσει εξωδικως τους ανωτέρω ιδιοκτήτες, ούτε έχει παρακαταθέσει στο ταμείο Παρακαταθηκών και Δανείων κανένα ποσό για την συντέλεση της υπ' όψη πράξης.

4. Με το 4136/19.12.2002 έγγραφο το ταμείο Παρακαταθηκών και Δανείων βεβαιώνει ότι δεν έχει γίνει καμία παρακατάθεση για την 13/1993 πράξη, που κυρώθηκε με την Χ11721/1993 απόφαση Νομόρχη.

5. Μέχρι σήμερα δεν έχει συντελεσθεί η απαλλοτρίωση για την ιδιοκτησία Γερασίμου Παπακυριαζή - Αικατερίνης Παπακυριαζή, που περιλαμβάνεται στην 13/1993 πράξη και έχει παρέλθει η προθεσμία του ενάμιση έτους, που προβλέπεται από την παρ. 3 του άρθρου 11 του Ν 2882/2001 (ΦΕΚ 17Δ/2001), για την συντέλεση της απαλλοτρίωσης, αποφασίζουμε:

1. Βεβαιώνουμε την αυτοδίκαιη ανάκληση της απαλλοτρίωσης που επεβλήθη στην ιδιοκτησία των Γερασίμου Παπακυριαζή και Αικατερίνη Παπακυριαζή, με το Π.Δ. 28.3.1988(ΦΕΚ 364Δ/13.5.1988) για τους λόγους που αναφέρονται στις προηγούμενες παραγράφους.

2. Η παρούσα να δημοσιευθεί στην Εφημερίδα της Κυβερνήσεως.

Πάτρα, 3 Φεβρουαρίου 2003

Ο Νομόρχης
ΔΗΜΗΤΡΙΟΣ ΚΑΤΣΙΚΟΠΟΥΛΟΣ

ΤΟΠΟΓΡΑΦΙΚΟ ΔΙΑΓΡΑΜΜΑ ΙΔΙΟΚΤ. ΓΕΡΑΣ ΚΑΙ ΑΙΚΑΤ. ΠΑΠΑΚΥΡΙΑ

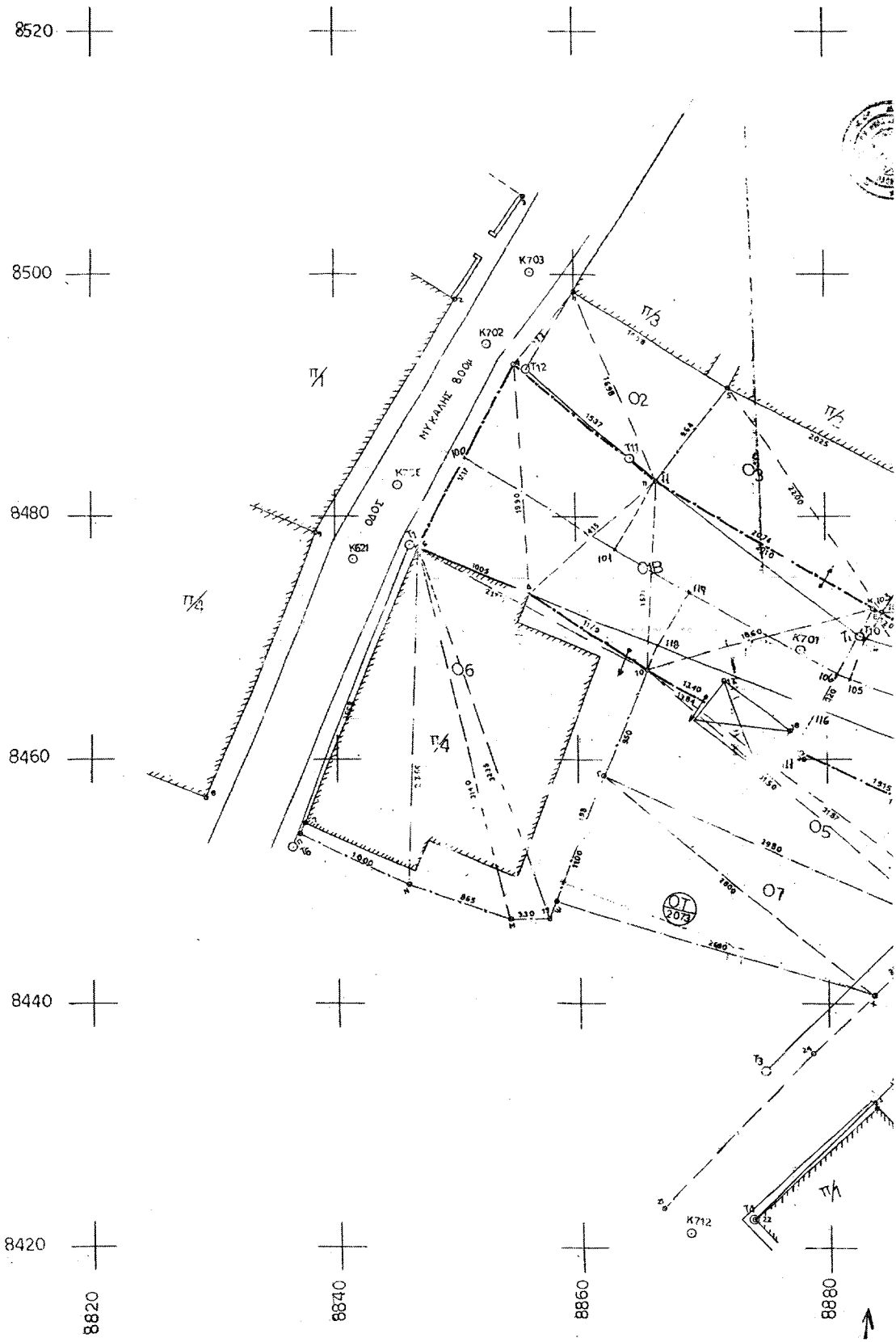

3/20 - ΟΡΙΣΜΟΣ ΕΚΘΕ ΠΡΩΤΗΣ ΕΞΕΛΑΚΤΗΣΙΑΣ

Κύρια ΠΕ Κε 272/91/22.1.92 - Διορθωτική ΠΕ Χ0939/21.7.92

» 50μ " 100 τμ (πρ 43/5(1988))

Οικοδομ. με όριο εργαδ. πρ 27/1968

ΣΚ: 0.7 Σ.Δ. 0.8 ΜΕΥ: 0.5+1.5 στέρη

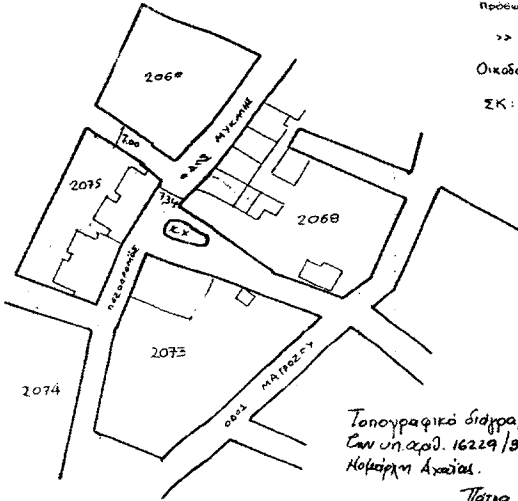

Τοπογραφικό διάγραμμα των οικοπέδων
 επί υπ. αριθ. 16229/Β-2-2003 αποφαση
 Νομαρχ. Αχαΐας.

Πάτρα 3/2/2003

ο Διευθ. Σ

[Signature]
 Επαχ. Διευθύνση
 Τεχν. Πολιτ. Κτισμ. Έργ.
 Π. Α. Β.

ΕΞΕΛΕΞΗ
 Ε.Η.
 Για την Δ.Α.Π. Πάτρας με Πρωτ. 2/2
 ο Πρόεδρος

[Signature]
 Αρχιτέκτονας/π. Α. Β.



ΥΠΟΜΝΗΜΑ

ΕΘΝΙΚΟ ΓΥΠΟΓΡΑΦΕΙΟ
 Για τεχνικούς λόγους στο σχεδιασμένο
 είναι παρατηρηθεί από ποσοστό 2/3

Α/Α	ΟΝΟΜΑΤ/ΜΟ ΙΔΙΟΥ	ΕΜΒΑΔΟΝ Π.Ρ. Τ. ΡΥΜΟΤΟΜΙΑ (Μ2)	ΕΜΒΑΔΟΝ ΜΕΤΑ ΤΗ ΡΥΜΟΤ. (Μ2)	ΔΙΕΥΘΥΝΣΗ ΚΑΤΟΙΚΙΑΣ	ΕΠΙΛΕΙΜΕΝΑ
01Α	ΠΑΠΑΚΥΡΙΑΖΗΣ ΑΝΤ.	253.09 (28-23-4-20-Η-Κ-Ε-12-16-7-Ε)		ΑΜΕΡΙΚΗ	15 ΕΣΤΕΡΑΝΟΓΕΡ
01Β	ΠΑΠΑΚΥΡΙΑΖΗΣ ΓΕΡ	506.88 (8-Κ-7-4-6-Δ-10-Η)		ΑΜΕΡΙΚΗ	7 ΕΛΙΕΣ 2 ΟΥΚΙΕΣ 1 ΜΕΣΚΟΥΛΙΟ 2 αγγαθίες
02	ΚΑΝΙΣΤΡΑΣ ΔΗΜ.	131.14 (4-1-Ε-7-4)	126.55 (11-7-7-2-5-11)		
03	ΜΕΝΥΧΤΑ ΧΡΕΤΣΑ	2073.5 (2-5-2-Ε-4-11)	207.35		
04	ΜΕΝΥΧΤΑ ΑΓΓΑΛΑ	2292.4 (7-13-1-6-28-16-12-Ε-2)	219.11 (2-Ε-12-16-7-18-0-2)	ΜΑΤΡΟΖΟΥ	
05	ΔΕΚΑΣΑΡΗ ΑΚΑΤ.	268.23 (4-2-7-8-7-10-Η-20-Α)	268.23	ΑΝΑΓΝ. ΖΑΦΕΙΡΟΠΟΥΛΟΥ	
06	ΙΔΙΟΚΤΗΣΙΑ ΤΟΜ	573.34 (11-7-6-2-10-7-13-Η-Η-11)	573.34	ΜΥΚΑΛΗΣ	
07	ΔΕΚΑΣΑΡΗ ΠΑΝΑ	258.30 (4-4-7-8-11)	258.30	ΑΝΑΓ. ΖΑΦΕΙΡ. 19	
08	ΝΙΚΟΛΑΚΟΠΟΥΛΟΣ ΕΡ	802.63 (13-11-28-26-31)	802.63	ΑΗΜΝΟΥ 1	

ΤΑ ΟΡΙΑ ΤΩΝ ΙΔΙΟΚΤΗΣΙΩΝ ΥΠΟΔΕΙΧΤΗ ΚΑΝ ΑΠΟ ΤΟΥΣ ΙΔΙΟΚΤΗΤΕΣ

Αριθ. 412

(3)

Κήρυξη αναδασωτέας έκτασης 6,000 στρεμμάτων, στην θέση «Στεφάνια» Δημοτικού διαμερίσματος Νεοχωρίου Αριστομένους, Δήμου Μεσσήνης, Νομού Μεσσηνίας.

Ο ΓΕΝΙΚΟΣ ΓΡΑΜΜΑΤΕΑΣ
ΠΕΡΙΦΕΡΕΙΑΣ ΠΕΛΟΠΟΝΝΗΣΟΥ

Έχοντας υπόψη:

1. Τις διατάξεις του Π.Δ. 51/87 «Καθορισμός των Περιφερειών της Χώρας για το σχεδιασμό κ.λ.π. της περιφερειακής Ανάπτυξης».
2. Τις διατάξεις των άρθρων 1 παρ.1 και 2, 2 παρ.1 εδ. δ', 5 παρ. 3B, 6 παρ. 7 και 7 παρ. 2 του Ν. 2503/97 «Διοίκηση, Οργάνωση, Στελέχωση της Περιφέρειας κ.λ.π.».
3. Τις διατάξεις του άρθρου 117 παρ.3 του Συντάγματος.
4. Τις διατάξεις του Ν. 998/79 «περί προστασίας των δασών κ.λ.π.» και ειδικότερα:
 - α) Του άρθρου 41 παρ.1.
 - β) Του άρθρου 38 παρ.1
5. Τις διαταγές του Υπουργείου Γεωργίας:
 - α) 160417/1180/8.7.80.
 - β) 182447/3049/24.9.80.
6. Την 670/29.1.2003 πρόταση του Δασαρχείου Καλαμάτας περί κηρύξεως αναδασωτέας, της αναφερομένης στο θέμα έκτασης.

7. Την 5872/29.8.97 απόφαση του Γενικού Γραμματέα Περιφέρειας Πελοποννήσου «Τοποθέτηση Προϊσταμένων Δ/νσεων Υπηρεσιών κ.λ.π. και εξουσιοδότηση υπογραφής με Εντολή Γενικού Γραμματέα Περιφέρειας Πελοποννήσου (Ε.Γ.Γ.Π.Π.)» (ΦΕΚ 551/τ.Β'/3.6.98), αποφασίζουμε:

Κηρύσσουμε αναδασωτέα, με σκοπό την προστασία για την επαναδημιουργία της δασικής βλάστησης που καταστράφηκε από πυρκαγιά στις 20.7.2002 την δημόσια δασική έκταση, εμβαδού έξι στρεμμάτων (6,000) που βρίσκεται στη θέση «Στεφάνια» περιοχής Δημοτικού διαμερίσματος Νεοχωρίου Αριστομένους, Δήμου Μεσσήνης του Νομού Μεσσηνίας προσδιορίζεται από τα στοιχεία Α, Β, Γ, Δ, Ε, Ζ, Η, Θ, Ι, Κ, Λ, Μ, Ν, Ξ, Α και έχει όρια:

Ανατολικά: Ελαιώνα Αριστείδη Μαχαίρα και αγρό Παναγιώτας Δημητρακοπούλου.

Δυτικά: Δημόσια δασική έκταση.

Βόρεια: Ελαιώνα Παναγιώτας Δημητρακοπούλου.

Νότια: Δημόσια δασική έκταση.

Όπως φαίνεται στο συνημμένο διάγραμμα που αποτελεί αναπόσπαστο μέρος της απόφασης αυτής. Προβλέπεται φυσική αναγέννηση της δασικής βλάστησης που καταστράφηκε.

Η απόφαση αυτή να δημοσιευθεί στην Εφημερίδα της Κυβερνήσεως.

Καλαμάτα, 3 Φεβρουαρίου 2003

Με εντολή Γενικού Γραμματέα Περιφέρειας
Ο Διευθυντής Δασών Μεσσηνίας
ΠΑΝ. ΜΠΑΖΙΓΟΣ

ΤΟΠΟΓΡΑΦΙΚΟ ΔΙΑΓΡΑΜΜΑ ΔΗΜΟΣΙΑΣ ΔΑΣΥΣΗΣ ΕΚΤΑΣΗΣ 574 στμ ΘΕΣΗ "ΣΤΕΦΑΝΙΑ" ΔΗΜΟΤΕΙΟΥ ΔΙΑΜΕΡΙΣΜΑΤΟΣ ΜΕΘΕΡΙΩΝ ΑΓΙΣΤΟΜΕΣΟΥΣ ΔΗΜΟΥ ΜΕΣΣΗΝΗΣ ΤΟΥ ΚΑΝΟΝ ΣΤ12 20-7-2002

Κλίμακα 1:5000

Σύμβολα Α, Β, Γ, Δ, Ε, Ζ, Α, Β, Γ, Δ, Ε, Ζ

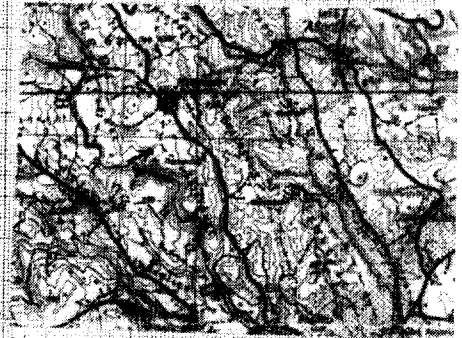

Αεροφωτogram φ. Γ. Νέφυλα
Κλίμακα 1:5000
Στ. 1872

Υψόμετρο
φ. ε.μ.

Ανήκει στην υπ.δ. 412/03 κ.δ.σ.σ. στην Γενική Γραμματεία Περιφέρειας Πελοποννήσου (Διεύθυνση Δασών Μεσογείας).

ΕΘΝΙΚΟ ΤΥΠΟΓΡΑΦΕΙΟ
ΓΙΑ ΤΗΝ ΑΝΑΓΩΓΗ ΚΑΙ ΤΗΝ ΕΚΔΟΣΗ ΤΩΝ ΕΠΙΣΤΗΜΟΝΙΚΩΝ ΚΑΙ ΤΕΧΝΙΚΩΝ ΕΡΓΩΝ
ΠΛΗΡΗ ΚΑΙ ΑΝΕΠΙΧΕΙΡΗΤΑ

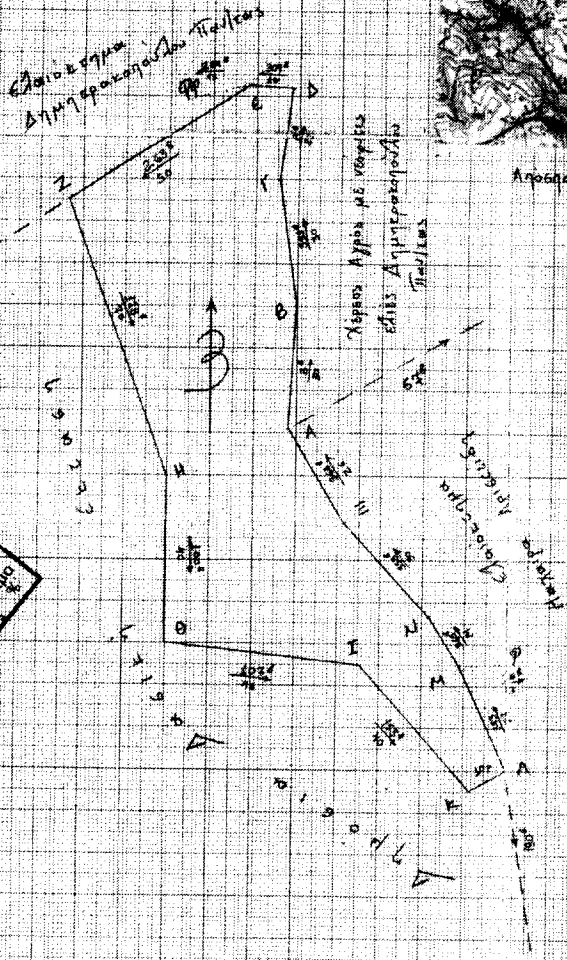

ΣΕΦΡΩΝΙΚΗ
Αριθμός 3-2-2003
Ε. Π. Π. Π.

ΣΕΦΡΩΝΙΚΗ
Αριθμός 22-1-2003
Ο Διευθυντής Καταστάσεως

Συμπέρασμα 23-1-2003
Ο Συντάκτης

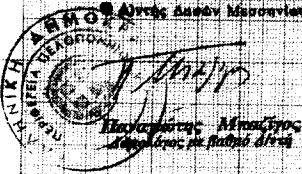

Handwritten signature and official stamp of the State Surveying Office.

Handwritten signature and official stamp of the Surveyor.