



04010051509050008



# ΕΦΗΜΕΡΙΣ ΤΗΣ ΚΥΒΕΡΝΗΣΕΩΣ

## ΤΗΣ ΕΛΛΗΝΙΚΗΣ ΔΗΜΟΚΡΑΤΙΑΣ

ΤΕΥΧΟΣ ΤΕΤΑΡΤΟ

Αρ. Φύλλου 1005

15 Σεπτεμβρίου 2005

### ΠΕΡΙΕΧΟΜΕΝΑ

#### ΑΠΟΦΑΣΕΙΣ

- Χαρακτηρισμός ως διατηρητέων κτιρίων που βρίσκονται στις οδούς Αυστραλίας 12 και Ιλισσού στην Πάτρα και καθορισμός ειδικών όρων και περιορισμών δόμησης αυτών..... 1
- Χαρακτηρισμός ως διατηρητέου κτιρίου παλαιού υδροκίνητου νερόμυλου ελαιοτριβείου που βρίσκεται στη θέση «Κουτσομούλι», Δ.Δ. Αρτεμισίας, Δήμου Καλαμάτας, Ν. Μεσσηνίας και καθορισμός ειδικών όρων και περιορισμών δόμησης αυτού. .... 2
- Τροποποίηση στον οικισμό Λαίικα - Σπιτάκια - Κασσαράικα Ν. Μεσσηνίας που οριοθετήθηκε με την αρ. 9799/3403 απόφαση Νομάρχη Μεσσηνίας (ΦΕΚ 88/Δ'/15.2.1989) ως προς τον καθορισμό του πλάτους του κοινόχρηστου χώρου στα έξη (6) μέτρα σύμφωνα με την παράγραφο 3 του άρθρου 6 (Γραμμή Δόμησης) του π.δ. 24-4/3.5.1985 (ΦΕΚ 181 Δ') για την εφαρμογή των παραγράφων 1 και 2 του ίδιου άρθρου..... 3

θηκε με το άρθρο 27 του ν.2081/1992 (Α' 154) και τροποποιήθηκε με την παραγρ. 2α του άρθρου 1 του ν.2469/1997 (Α' 38) όπως ισχύει με την νυν κωδικοποίησή του με το άρθρο 90 π.δ. 63/05.

3. Την υπ' αρ. 4881/19.5.2004 απόφαση του Πρωθυπουργού και του Υπουργού Περιβάλλοντος Χωροταξίας και Δημοσίων Έργων «Ανάθεση αρμοδιοτήτων Υπουργού Περιβάλλοντος Χωροταξίας και Δημοσίων Έργων στους Υφυπουργούς Περιβάλλοντος Χωροταξίας και Δημοσίων Έργων» (Β' 754/19.5.2004).

4. Τις διατάξεις της παρ. Β του άρθρου 1 του π.δ/τος 28/28.1.1993 «Καθορισμός αρμοδιοτήτων που διατηρούνται από τον Υπουργό και τις Περιφερειακές Υπηρεσίες διανομαρχιακού επιπέδου του Υπουργείου Περιβάλλοντος, Χωροταξίας και Δημοσίων Έργων» (Α' 9).

5. Την από 29.10.2004. αιτιολογική έκθεση της Διεύθυνσης Πολεοδομικού Σχεδιασμού - Τμήμα Παραδοσιακών Οικισμών.

6. Το γεγονός ότι από τις κανονιστικές διατάξεις αυτής της απόφασης δεν προκαλείται δαπάνη σε βάρος του κρατικού προϋπολογισμού και του προϋπολογισμού του οικείου Ο.Τ.Α., αποφασίζουμε:

1. Χαρακτηρίζονται ως διατηρητέα τα κτίρια που βρίσκονται στις οδούς Αυστραλίας 12 και Ιλισσού στη Πάτρα φερόμενο ως ιδιοκτησία Μ. Αντζουλάτου, Αναστ. Δενδρινού και Κων/νου Αντζουλάτου όπως φαίνονται στο σχετικό πρωτότυπο διάγραμμα σε κλίμακα 1:200, που θεωρήθηκε από τον Προϊστάμενο της Διεύθυνσης Τοπογραφικών Εφαρμογών με την 32015/05 πράξη του και που αντίτυπο του σε φωτομίκρυνση δημοσιεύεται με την παρούσα απόφαση.

2. Ως διατηρητέο χαρακτηρίζεται το αρχικό κτίριο καθώς και οι εναρμονιζόμενες με αυτό μεταγενέστερες προσθήκες όχι όμως και τα πάσης φύσεως καθ' ύψος ή κατ' επέκταση προσκτίσματα που αλλοιώνουν το αρχικό κτίριο.

Ο καθορισμός των προσκτισμάτων αυτών που αλλοιώνουν το αρχικό κτίριο πραγματοποιείται από την Επιτροπή Πολεοδομικού και Αρχιτεκτονικού Ελέγχου (Ε.Π.Α.Ε.).

3. Στα χαρακτηριζόμενα ως διατηρητέα κτίρια απαγορεύεται κάθε αφαίρεση, αλλοίωση ή καταστροφή τόσο των επί μέρους αρχιτεκτονικών ή καλλιτεχνικών και διακοσμητικών στοιχείων τους, όσο και των κτιρίων συνολικά, πλην των προσκτισμάτων ή των στοιχείων των κτιρίων για τα οποία η Ε.Π.Α.Ε. έχει γνωμοδοτήσει για την αφαί-

### ΑΠΟΦΑΣΕΙΣ

- Αριθμ. 32015 (1)  
Χαρακτηρισμός ως διατηρητέων κτιρίων που βρίσκονται στις οδούς Αυστραλίας 12 και Ιλισσού στην Πάτρα και καθορισμός ειδικών όρων και περιορισμών δόμησης αυτών.

#### Ο ΥΦΥΠΟΥΡΓΟΣ ΠΕΡΙΒΑΛΛΟΝΤΟΣ, ΧΩΡΟΤΑΞΙΑΣ ΚΑΙ ΔΗΜΟΣΙΩΝ ΕΡΓΩΝ

Εχοντας υπόψη:

1. Τις διατάξεις της παρ. 2 του άρθρου 110 του Κώδικα Βασικής Πολεοδομικής Νομοθεσίας (άρθρο μόνο του κωδικοποιημένου π.δ/τος της από 14.7.1999 - Δ' 580), όπως αντικαταστάθηκε με την παρ. 2 του άρθρου 3 του ν.2831/2000 «Τροποποίηση των διατάξεων του ν.1577/1985 «Γενικός Οικοδομικός Κανονισμός» και άλλες πολεοδομικές διατάξεις» (Α' 140).

2. Τις διατάξεις του άρθρου 29Α του ν.1558/1985 «Κυβέρνηση και Κυβερνητικά Όργανα» (Α' 137) που προστέ-

ρηση τους.

4. Επιτρέπεται η επισκευή, ο εκσυγχρονισμός των εγκαταστάσεων, η ενίσχυση στο φέροντα οργανισμό, καθώς και επεμβάσεις για λόγους λειτουργικούς των προτεινόμενων να χαρακτηρισθούν ως διατηρητέα κτίρια, εφόσον δεν αλλοιώνεται ο αρχιτεκτονικός χαρακτήρας τους και δεν θίγονται τα διατηρητέα στοιχεία τους.

5. Δεν επιτρέπεται η τοποθέτηση φωτεινών επιγραφών και διαφημίσεων στα χαρακτηριζόμενα ως διατηρητέα κτίρια.

Επιτρέπεται μόνο η τοποθέτηση επιγραφών μικρών διαστάσεων που πληροφορούν για τη χρήση των χώρων των κτιρίων.

6. Αιτήσεις για προσθήκη στα διατηρητέα κτίρια αποστέλλονται από την πολεοδομική υπηρεσία, στην αρμόδια Υπηρεσία του Υπουργείου Περιβάλλοντος Χωροτα-

ξίας και Δημοσίων Έργων, με γνώμη της Ε.Π.Α.Ε., για ειδικές ρυθμίσεις, σύμφωνα με τις διατάξεις του άρθρου 4 (παρ. 2) του ν.1577/1985 (Α' 210), όπως τροποποιήθηκε με την παρ. 2 του άρθρου 3 του ν.2831/2000 (Α' 140), εφόσον δεν παραβιάζονται τα διατηρητέα κτίρια και ο χώρος που τα περιβάλλει.

7. Για οποιαδήποτε επέμβαση στο εξωτερικό ή εσωτερικό των διατηρητέων κτιρίων καθώς και για την τοποθέτηση επιγραφών απαιτείται έγκριση της Ε.Π.Α.Ε..

8. Η ισχύς της παρούσας απόφασης αρχίζει από τη δημοσίευση της στην Εφημερίδα της Κυβερνήσεως.

Η απόφαση αυτή να δημοσιευθεί στην Εφημερίδα της Κυβερνήσεως.

Αθήνα, 20 Ιουλίου 2005

Ο ΥΦΥΠΟΥΡΓΟΣ

**ΣΤΑΥΡΟΣ ΕΛ. ΚΑΛΟΓΙΑΝΝΗΣ**

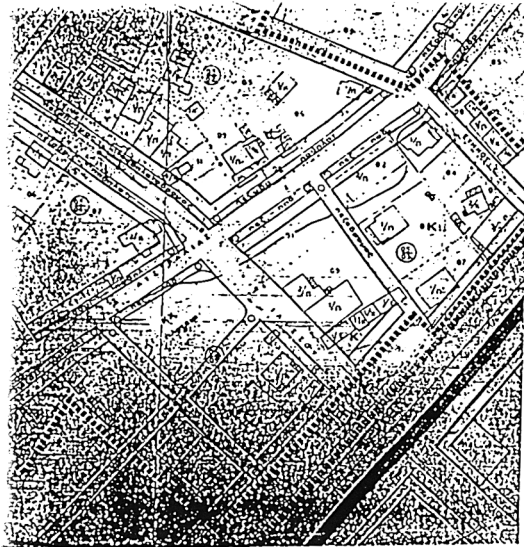

ΑΠΟΣΠΑΣΜΑ ΑΠΟ ΤΗΝ ΠΙΝΑΚΙΔΑ  
Αρ. Πρω. 02.11 (ο.τ. 150)

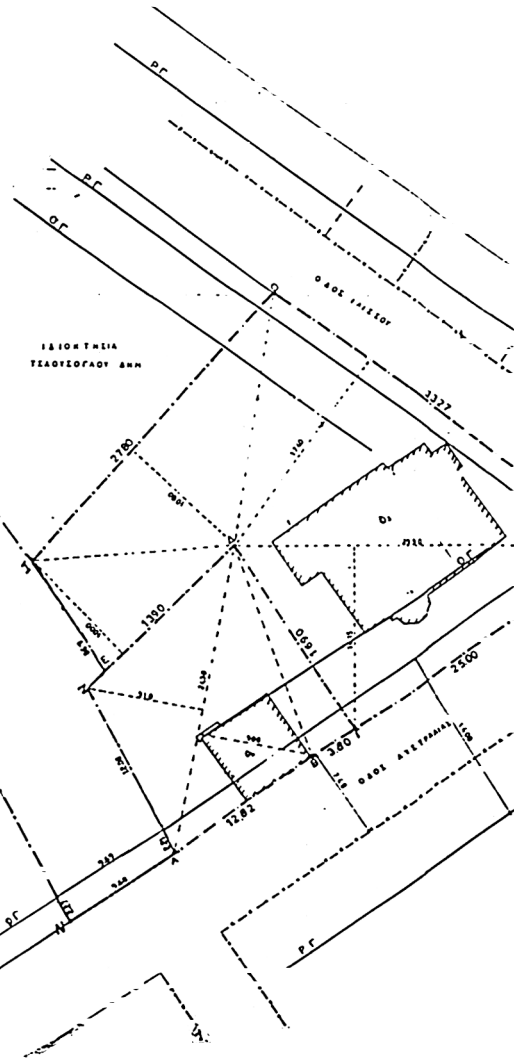

ΕΘΝΙΚΟ ΤΥΠΟΓΡΑΦΕΙΟ  
Για τεχνικούς λόγους στο σχεδιάγραμμα  
έγινε σφικτική κατά ποσοστό 3/4 %

ΥΠΟΥΡΓΕΙΟ  
ΠΕΡΙΒΑΛΛΟΝΤΟΣ ΧΩΡΟΤΑΞΙΑΣ ΚΑΙ Δ.Ε.Ρ.Ε.Ρ.Ε.Ρ.

ΤΟΠΟΓΡΑΦΙΚΟ ΔΙΑΓΡΑΜΜΑ  
ΚΛΙΜΑ 1:200

ΥΠΟΜΝΗΜΑ

ΥΠΟΘΕΣΙΑ  
Βρισκόμενος στην περιοχή Προάστια Πατρών

ΑΡΤΙΟΤΗΤΑ - ΟΙΚΟΔΟΜΗΜΟΤΗΤΑ  
Επιπέδου Δεύτερου Στάθου  
για Μεταλλουργεία - Παραδοχ. Στάθου 1ης και 2ης τάξης π.δ. 23-4-43 οικ. ισχύος  
Σταθιά Π.Β.

Προσέλα 800m Εμβαδοί 25000m<sup>2</sup> Βυθολογία  
1500m 20000m<sup>2</sup> Αραιοδότηση

Τοσκάκι Ραδιόφωνο 200  
Σ.Α. 680  
Σ.Ο. 320  
Μέγιστο Ύψος: 8.50m

ΣΗΜΕΙΩΣΗ  
Α. Ε.Ι.Α. Δ.Ε.Ε.Ε.Α.Π.1: 1/2 (27.20+3.00) + 1/2 (27.20+3.00) + 1/2 (20.00+1.70) = 21.00+4.63+1.70 = 27.33m<sup>2</sup>  
Β. Ε.Ι.Α. Δ.Ε.Ε.Ε.Α.Π.2: 1/2 (27.20+3.00) + 1/2 (27.20+3.00) + 1/2 (20.00+1.70) = 27.33m<sup>2</sup>

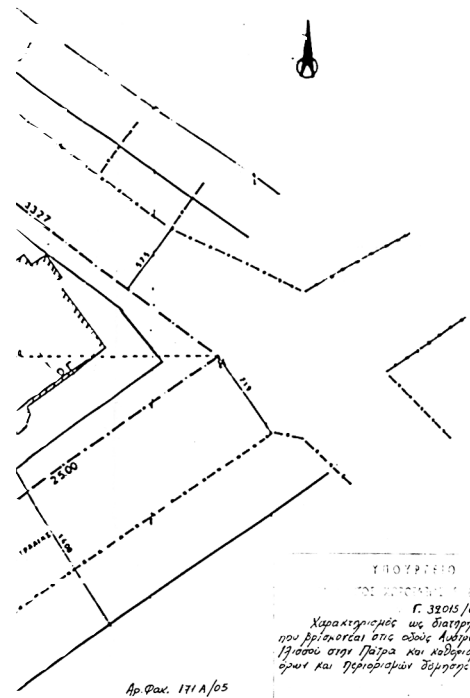

<p>ΥΠΟΥΡΓΕΙΟ ΠΕΡΙΒΑΛΛΟΝΤΟΣ ΧΩΡΟΤΑΞΙΑΣ ΚΑΙ ΔΗΜΟΣΙΩΝ ΕΡΓΩΝ</p> <p>ΔΙΕΥΘΥΝΣΗ ΠΟΛΕΟΔΟΜΙΚΟΥ ΣΧΕΔΙΑΣΜΟΥ ΤΜΗΜΑ ΠΑΡΑΔΟΣΙΑΚΩΝ ΟΙΚΙΣΜΩΝ</p>
<p>ΘΕΣΗ: ΑΥΣΤΡΑΛΙΑΣ 12 ΚΑΙ ΙΛΙΣΣΟΥ ΠΑΤΡΑ</p>
<p>ΘΕΜΑ: ΧΑΡΑΚΤΗΡΙΣΜΟΣ ΚΤΙΡΙΩΝ ΩΣ ΔΙΑΤΗΡΗΤΕΩΝ ΙΔ. Μ. ΑΝΤΖΟΥΛΑΤΟΥ ΚΩΝ/ΝΟΥ ΑΝΤΖΟΥΛΑΤΟΥ ΑΝΑΣ. ΔΕΝΔΡΙΝΟΥ</p>
<p>ΤΟΠΟΓΡΑΦΙΚΟ ΔΙΑΓΡΑΜΜΑ</p> <p>Κλίμακα: 1:200</p>

ΥΠΟΥΡΓΕΙΟ  
ΠΕΡΙΒΑΛΛΟΝΤΟΣ ΧΩΡΟΤΑΞΙΑΣ ΚΑΙ Δ.Ε.Ρ.Ε.Ρ.Ε.Ρ.

Γ. 32015/05

Χαρακτηρισμός ως διατηρητέων κτιρίων  
που βρίσκονται στις οδούς Αδριατικός 12 και  
Ιλίσσου στην Πάτρα και καθορισμός ειδικών  
όρων και προϋποθέσεων διατήρησης αυτών

20 Ιουλίου 2005  
Δ/ΜΕΛΕΤ

Τ. ΓΙΑΜΠΑΝΟΠΟΥΛΟΣ

Αρ. Φακ. 171 Α/05  
σ. 1

Αριθμ. 34990

(2)

Χαρακτηρισμός ως διατηρητέου κτιρίου παλαιού υδροκίνητου νερόμυλου ελαιοτριβείου που βρίσκεται στη θέση «Κουτσομούλι», Δ.Δ. Αρτεμισίας, Δήμου Καλαμάτας, Ν. Μεσσηνίας και καθορισμός ειδικών όρων και περιορισμών δόμησης αυτού.

**Ο ΥΦΥΠΟΥΡΓΟΣ  
ΠΕΡΙΒΑΛΛΟΝΤΟΣ, ΧΩΡΟΤΑΞΙΑΣ  
ΚΑΙ ΔΗΜΟΣΙΩΝ ΕΡΓΩΝ**

Έχοντας υπ' όψιν:

1. Τις διατάξεις της παρ. 2 του άρθρου 110 του Κώδικα Βασικής Πολεοδομικής Νομοθεσίας (άρθρο μόνο του κωδικοποιημένου π. δ/τος της από 14/24.7.1999 - Δ' 580), όπως αντικαταστάθηκε με την παρ. 2 του άρθρου 3 του ν.2831/2000 «Τροποποίηση των διατάξεων του ν.1577/1985 «Γενικός Οικοδομικός Κανονισμός» και άλλες πολεοδομικές διατάξεις» (Α' 140).

2. Τις διατάξεις του άρθρου 29Α του ν.1558/1985, «Κυβέρνηση και Κυβερνητικά Όργανα» (Α' 137), όπως αυτό προστέθηκε με το άρθρο 27 του ν.2081/1992 (Α' 154) και τροποποιήθηκε με την παρ. 2α του άρθρου 1 του ν.2469/1997 (Α' 38) όπως ισχύουν με το άρθρο 90 π.δ/τος 63/05 ΦΕΚ 98 Α.

3. Την υπ' αρ. 4881/19.5.2004 απόφαση του Πρωθυπουργού και του Υπουργού Περιβάλλοντος, Χωροταξίας και Δημοσίων Έργων «Ανάθεση αρμοδιοτήτων του Υπουργού Περιβάλλοντος, Χωροταξίας και Δημοσίων Έργων στους Υφυπουργούς Περιβάλλοντος, Χωροταξίας και Δημοσίων Έργων» (Β' 754).

4. Τις διατάξεις της παρ. Β του άρθρου 1 του π. δ/τος 28/28.1.1993 «Καθορισμός αρμοδιοτήτων που διατηρούνται από τον Υπουργό και τις Περιφερειακές Υπηρεσίες διανομαρχιακού επιπέδου του Υπουργείου Περιβάλλοντος, Χωροταξίας και Δημοσίων Έργων» (Α' 9).

5. Την από 23.5.2005 Αιτιολογική Έκθεση της Διεύθυνσης Πολεοδομικού Σχεδιασμού - Τμήμα Παραδοσιακών Οικισμών για την κοινοποίηση της οποίας τηρήθηκε η διαδικασία του άρθρου 3, παρ. 2 του ν.2831/2000.

6. Την από 13.6.2005 σύμφωνη γνώμη των ενδιαφερομένων (αρ. πρωτ. 25466/05).

7. Το γεγονός ότι από τις κανονιστικές διατάξεις αυτής της απόφασης δεν προκαλείται δαπάνη σε βάρος του κρατικού προϋπολογισμού και του προϋπολογισμού του οικείου Ο.Τ.Α., αποφασίζουμε:

1. Τον χαρακτηρισμό ως διατηρητέου του κτιρίου παλαιού υδροκίνητου νερόμυλου-ελαιοτριβείου, που βρίσκεται εκτός εγκεκριμένου ρυμοτομικού σχεδίου και εκτός ορίων οικισμού, στην θέση «Κουτσομούλι» Δ.Δ. Αρτεμισίας, Δ. Καλαμάτας, Ν. Μεσσηνίας, φερόμενο ως ιδιοκτησία Ιωάννη Ελ. Δικαίου, όπως φαίνεται με μαύρη διαγράμμιση στο σχετικό πρωτότυπο διάγραμμα σε κλίμακα 1:200, που θεωρήθηκε από τον Προϊστάμενο της Διεύθυνσης Τοπογραφικών Εφαρμογών με την 34990/05 πράξη του και που αντίτυπο σε φωτοσμίκρυνση δημοσιεύεται με την παρούσα απόφαση.

2. Διατηρητέο χαρακτηρίζεται το κτίριο καθώς και στοιχεία του περιβάλλοντος αυτό χώρου (στοιχεία προσαγωγής νερού, πεζούλες, τεχνητή λίμνη).

3. Στο χαρακτηριζόμενο ως διατηρητέο κτίριο απαγορεύεται κάθε αφαίρεση, αλλοίωση ή καταστροφή των επί μέρους αρχιτεκτονικών ή διακοσμητικών στοιχείων του.

4. Επιτρέπεται η επισκευή και αποκατάσταση του κτιρίου στην αρχική του μορφή, ο εκσυγχρονισμός των εγκαταστάσεων, η στατική ενίσχυση και η εσωτερική διαρρύθμισή του, εφόσον δεν αλλοιώνεται ο γενικός αρχιτεκτονικός χαρακτήρας του κτιρίου και δεν θίγονται τα διατηρητέα στοιχεία του.

5. Επιτρέπεται η χρήση του διατηρητέου κτιρίου ως μουσείο (πολιτιστικό κτίριο).

6. Απαγορεύεται η τοποθέτηση φωτεινών επιγραφών και διαφημίσεων στο χαρακτηριζόμενο ως διατηρητέο κτίριο.

Επιτρέπεται μόνο η τοποθέτηση επιγραφών περιορισμένων διαστάσεων που πληροφορούν για τυχόν χρήσιμων χώρων του κτιρίου.

7. Για οποιαδήποτε επέμβαση στο εξωτερικό και εσωτερικό του διατηρητέου κτιρίου και του περιβάλλοντος χώρου του, καθώς και για την τοποθέτηση επιγραφών απαιτείται η έγκριση της Επιτροπής Πολεοδομικού και Αρχιτεκτονικού Ελέγχου (ΕΠΑΕ).

8. Η ισχύς της παρούσας απόφασης αρχίζει από τη δημοσίευση της στην Εφημερίδα της Κυβερνήσεως.

Η απόφαση αυτή να δημοσιευθεί στην Εφημερίδα της Κυβερνήσεως.

Αθήνα, 24 Αυγούστου 2005

Ο ΥΦΥΠΟΥΡΓΟΣ

**ΣΤΑΥΡΟΣ ΕΛ. ΚΑΛΟΓΙΑΝΝΗΣ**

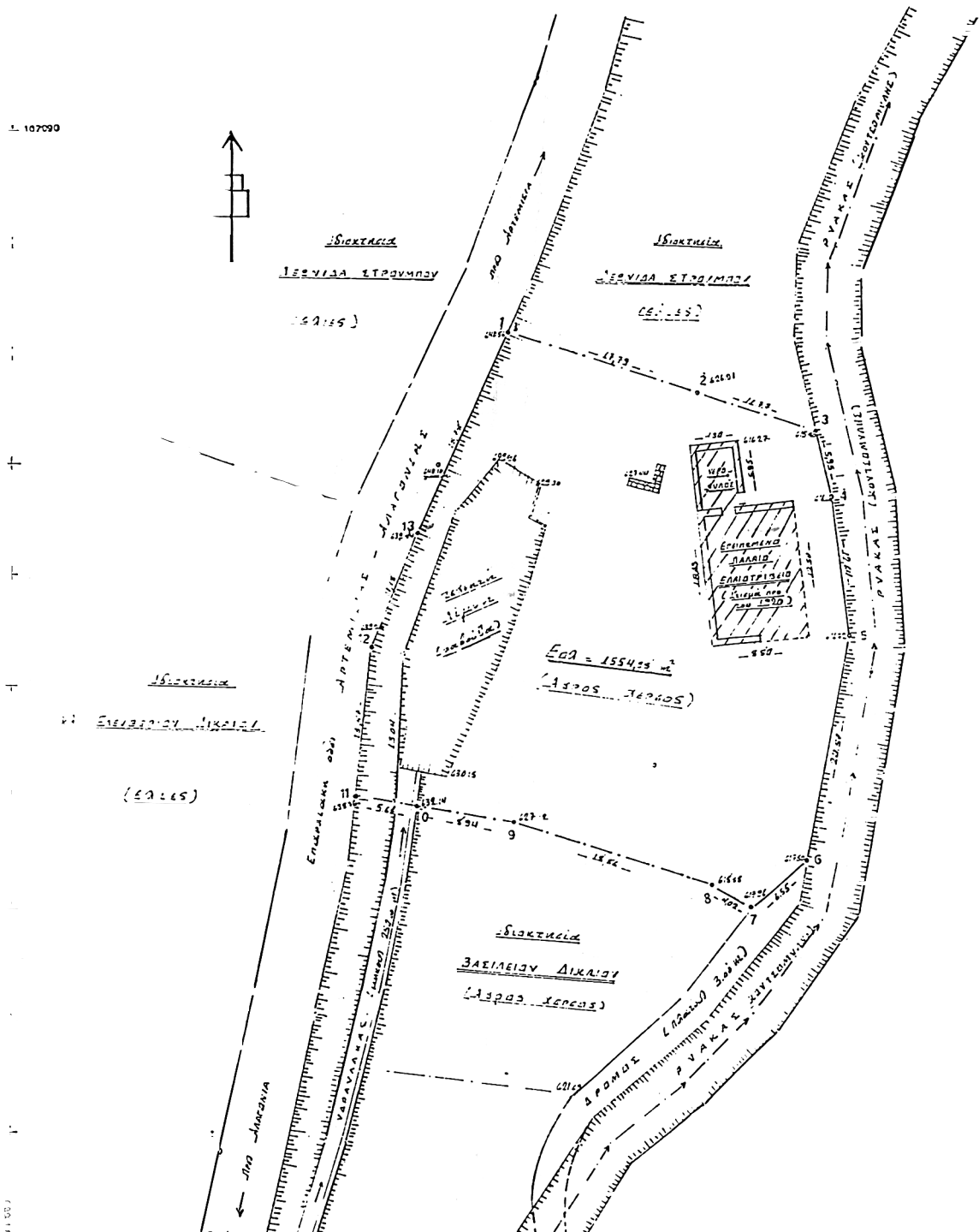

ΕΘΝΙΚΟ ΤΥΠΟΓΡΑΦΕΙΟ  
 Για τεχνικούς λόγους στο σχεδιάγραμμα  
 έγινε σμίκρυνση κατά ποσοστό 50% %

1:107090

1:107090

1:107090

**ΥΠΟΥΡΓΕΙΟ  
ΠΕΡΙΒΑΛΛΟΝΤΟΣ ΚΑΤΑΣΤΑΣΙΑΣ & ΔΗΜ. ΕΡΓΩΝ  
ΥΠΟΜΗΝΙΑ**

**Α. ΕΜΒΛΩΝ ΓΕΩΓΡΑΦΙΑΣ**  
Εσφ. (1.2.3.4.....11.12.13.1) .....1554.98 Μ2

Παρατηρήσεις: Για όσα υποδείχθηκαν από τον κλιμακωτή.

**Β. ΠΙΣΤΟΙ ΔΙΟΙΚΗΣΙΑΣ**

Νη αριθ 1200/2002 ευρύτερο.  
Συμβόλουν Κατάστασης Συσ. Γεωγραφικών

**Γ. ΑΡΘΙΟΠΗΓΑ-ΟΙΚΟΛΟΓΗΣΙΜΟΠΗΓΑ**

Π.Α. 24/31-5-85 ΦΕΚ 270 Α' (Επίπεδο Συρρίκν.)  
Κατά κλίμακα Κατά περιφέρεια  
1. Εμβαδόν: 4000,00 μ2 750,00 μ2 ΦΕΚ 142 Δ 1 24-10-82  
2. Προσέλινο: 45,00 μ 10,00 μ  
3. Βάθος: 50,00 μ 15,00 μ  
Ανα: ΑΡΤΙΟ και ΟΙΚΟΛΟΓΗΣΙΜΟ (Κατά Περιφέρεια)

**Δ. ΜΑΡΝΟΥΣΑ ΛΟΜΗΣΗ**

Α) Κάλυψη: Ελαστικές: 12,50 Χ 8,30 = 110,66 Μ2  
Μόσας: 5,95 Χ 4,30 = 25,59 Μ2 ..... 136,25 Μ2  
Β) Λήψη: Ω; Κάλυψη ..... 136,25 Μ2

**ΜΕΛΕΤΗ ΜΗΧΑΝΙΚΟΥ (Ν. 651/77)**

Ο υποσημασμένος Μηχανικός, σύμφωνα με το Ν. 651/77 και το προηγούμενο στα πλαίσια Τοπογραφικού Διαγράμματος οικοπέδου με τα στοιχεία (1.2.3.4.....11.12.13.1) επιβεβαιώνει εκτός σχεδίου Πόλης και εκτός Ολοκληρωμένου Σχ. Δ.Α.Α. και Ολοκληρωμένου Σχεδίου με τις απαραίτητες σημειώσεις για την περιοχή Πόλεως/Καλαμάτας -

Κατάσταση ..... 2003

Ο ΜΗΧΑΝ. ΜΗΧΙΚΟΣ

ΕΛΕΝΗ Η. ΚΑΡΑΓΕΩΡΓΑΚΗ  
ΑΡΧΙΤΕΚΤΟΝ Π.Ε.Π. ΕΣΣ Α.Ε. Δ.Ε.  
ΠΡΑΞΕ ΤΕΛ. - ΑΠ. 52.110  
ΠΡΟΚΑΤΑΒΕΒΛΗΤΕ 2 ΚΑΤ. ΠΡΩΤ.  
ΑΡΙΘΜΟΣ 25 ΜΕΤΡΟΠΟΛΕΩΣ

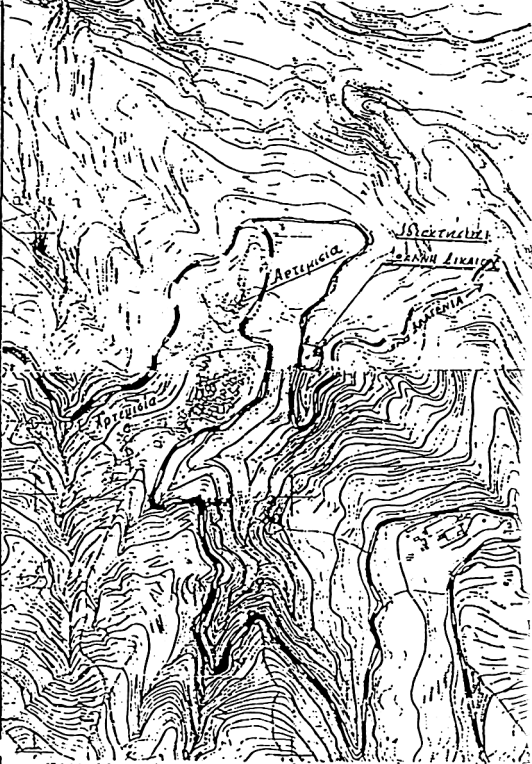

ΕΠΙΣΤΡΩΣΗ ΦΥΛΟΥ ΧΑΡΤΟΥ 1:5000 (ΣΧΗΜΑΤΑ-ΣΕΛΕΣ)

**ΣΥΝΤΕΤΑΓΜΕΝΕΣ ΚΟΡΥΦΩΝ**

Στο ΕΓΣΑ - 87

	Σ	Υ	Σ	Υ	
1.	342724.80	4107072.22	8	342744.02	4107022.76
2.	342741.81	4107066.96	9	342726.03	4107028.41
3.	342753.11	4107063.72	10	342717.15	4107029.40
4.	342754.55	4107057.95	11	342711.60	4107030.22
5.	342756.22	4107045.42	12	342712.91	4107043.61
6.	342752.53	4107025.18	13	342717.02	4107054.01
7.	342747.58	4107020.89			

**ΥΠΟΥΡΓΕΙΟ  
ΠΕΡΙΒΑΛΛΟΝΤΟΣ ΚΑΤΑΣΤΑΣΙΑΣ & ΔΗΜ. ΕΡΓΩΝ**  
144 ΔΕΛΤΑ ΤΗΝ ΥΠ. ΑΡ.Π. Γ. 34990/05 ΚΑΤΑΣΤΑΣΙΑΣ  
ΠΕΡΙ: Χαρακτηρισμός ως διατηρητέου Κτίριου  
παθών ιστορικού περιβάλλοντος Ελαιουργείου  
που βρίσκεται στη Δίον Καλαμάτας, Δ.Α. Αρτεμίσιας, Δήμου Καλαμάτας, Ν. Μεσσηνίας και κατα-  
ραφές ειδικών όρων και ηγεμονικών διατάξεων  
α/ΠΥΧ  
ΚΑΘΗΜΕΡΑ 24 Αυγούστου 2005  
Δ/ΥΧ

Αρ. Φακ. 174 Α / 05  
σ.κ. 1

Τ. ΓΑΛΛΙΑΚΟΠΟΥΛΟΣ

**ΥΠΟΥΡΓΕΙΟ  
ΠΕΡΙΒΑΛΛΟΝΤΟΣ  
ΚΑΙ ΔΗΜΟΣΙΩΝ ΕΡΓΩΝ**

ΔΙΕΥΣΗ ΠΟΛΕΟΔΟΜΙΚΟΥ ΣΧΕΔΙΑΣΜΟΥ  
ΤΜΗΜΑ ΠΑΡΑΔΟΣΙΑΚΩΝ ΟΙΚΙΣΜΩΝ

ΘΕΣΗ Δήμος Καλαμάτας Ν. Μεσσηνίας

ΟΕΜΑ Χαρακτηρισμός ως διατηρητέου παλαιού κτίριου νεοκλασικού-ελαστικού, φερόμενο ως ιδιοκτησία Ιωάννη Δικαίου και καθαρισμός ειδικών όρων και προσημασμένων διατάξεων

Κτίριο προτεινόμενο για χαρακτηρισμό

ΚΛΙΜΑΚΑ 1:200

Αριθμ. 7087/2917

(3)

Τροποποίηση στον οικισμό Λαίκα - Σπιτάκια - Κατσαραίκα Ν. Μεσσηνίας που οριοθετήθηκε με την αρ. 9799/3403 απόφαση Νομάρχη Μεσσηνίας (ΦΕΚ 88/Δ'/15.2.1989) ως προς τον καθορισμό του πλάτους του κοινόχρηστου χώρου στα έξη (6) μέτρα σύμφωνα με την παράγραφο 3 του άρθρου 6 (Γραμμή Δόμησης) του π.δ. 24-4/3.5.1985 (ΦΕΚ 181 Δ') για την εφαρμογή των παραγράφων 1 και 2 του ίδιου άρθρου.

## Ο ΝΟΜΑΡΧΗΣ ΜΕΣΣΗΝΙΑΣ

Έχοντας υπ' όψη:

1. Τον ν.2503/1997 (Φ.Ε.Κ. 107/Α/97) «Διοίκηση, οργάνωση στελέχωση περιφέρειας ...»
2. Τον ν.2831/2000 Άρθρο 29 (Φ.Ε.Κ. 140/Α/00) «Τροποποίηση των διατάξεων του ν.1577/1985 και άλλες διατάξεις».
3. Το άρθρο 10 του ν.3044/2002 ΦΕΚ 197 Α
4. Την εγκύκλιο 18/03
5. Τον ν.1577/1985 όπως τροποποιήθηκε και ισχύ με τον ν.2831/2000
6. Το π.δ. 24-4/3.5.1985 (ΦΕΚ 181 Δ') - Όροι δομήσεως οικισμών κάτω των 2000 κατοίκων.
7. Την αρ. 9799/3403 απόφαση Νομάρχη -Μεσσηνίας (ΦΕΚ 88/Δ'/15.2.1989) - Κατηγοριοποίηση καθορισμός ορίων και όρων δόμησης οικισμού Λαίκα - Σπιτάκια - Κατσαραίκα Ν. Μεσσηνίας.
8. Την υπ. αριθμ. 320/2004 απόφαση του Δημοτικού Συμβουλίου Καλαμάτας.
9. Τις υπ. αριθμ. 982/14.1.2005 βεβαίωση του Δήμου Καλαμάτας ότι δεν υποβλήθηκαν ενστάσεις κατά της σχετικής απόφασης και ότι έγιναν οι σχετικές δημοσιοποιήσεις.

10. Η αύξηση του απαιτούμενου ελάχιστου πλάτους του κοινόχρηστου χώρου από 4 μέτρα στα 6 μέτρα επιφέρει αύξηση της συνολικής επιφάνειας των κοινόχρηστων χώρων του οικισμού.

11. Την με αρ. πρωτ. οικ. 11884/04/500/05 εισήγηση της Δ/ΝΣΗ ΠΕ.ΧΩ.ΠΟ Ν. Μεσσηνίας προς το Συμβούλιο ΧΟΠ Ν. Μεσσηνίας.

12. Την ομόφωνη γνώμη του Συμβουλίου ΧΟΠ Ν. Μεσσηνίας με αρ. πρακτικού 3ον/8.4.2005 θέμα 1<sup>ο</sup>, αποφασίζουμε:

1. Στον οικισμό Λαίκα - Σπιτάκια - Κατσαραίκα Ν. Μεσσηνίας που οριοθετήθηκε με την αρ. 9799/3403 απόφαση Νομάρχη Μεσσηνίας (ΦΕΚ 88/Δ'/15.2.1989) τον καθορισμό του πλάτους του κοινόχρηστου χώρου στα έξη (6) μέτρα σύμφωνα με την παράγραφο 3 του άρθρου 6 (Γραμμή Δόμησης) του π.δ. 24-4/3.5.1985 (ΦΕΚ 181 Δ') για την εφαρμογή των παραγράφων 1 και 2 του ίδιου άρθρου.

2. Με την προτεινόμενη τροποποίηση δεν υπάρχουν οικόπεδα άρτια τα οποία να καθίστανται μη άρτια καθώς δεν ρυμοτομούνται οικοδομές που έχουν κτιστεί με νόμιμη άδεια βάση του ισχύοντος σχεδίου.

3. Από τις διατάξεις αυτής της απόφασης δεν προκαλείται δαπάνη σε βάρος του Δημοτικού Προϋπολογισμού.

4. Η ισχύ της αρχίζει από την ημερομηνία που θα δημοσιευθεί στη Εφημερίδα της Κυβερνήσεως.

Η απόφαση αυτή να δημοσιευθεί στη Εφημερίδα της Κυβερνήσεως.

Καλαμάτα, 29 Αυγούστου 2005

Ο Νομάρχης  
ΔΗΜ. ΔΡΑΚΟΣ