



04003182403050008



ΕΦΗΜΕΡΙΣ ΤΗΣ ΚΥΒΕΡΝΗΣΕΩΣ

ΤΗΣ ΕΛΛΗΝΙΚΗΣ ΔΗΜΟΚΡΑΤΙΑΣ

ΤΕΥΧΟΣ ΤΕΤΑΡΤΟ

Αρ. Φύλλου 318

24 Μαρτίου 2005

ΠΕΡΙΕΧΟΜΕΝΑ

ΑΠΟΦΑΣΕΙΣ

- Κήρυξη έκτασης 1.480 m² ως αναδασωτέας στη θέση «Ρηνούλα» περιφέρειας Δημοτικού Διαμερίσματος Αφροξυλιάς, Δήμου Ναυπάκτου, Νομού Αιτωλοακαρνανίας..... 1
- Κήρυξη έκτασης 8.625 m² ως αναδασωτέας στη θέση «Αμάραντος» περιφέρειας Δημοτικού Διαμερίσματος Αγίου Ηλίας, Δήμου Μεσολογγίου, Νομού Αιτωλοακαρνανίας..... 2
- Τροποποίηση εγκεκριμένου Σχεδίου Πόλεως Πατρών, μεταξύ των οδών Προκοπίου και Δωρίδος και των Ο.Τ. 1765 και 1766 της περιοχής Κοτρώνι του Δήμου Πατρέων (Ν. Αχαΐας)..... 3
- Αναγνώριση δρόμου Μαραθιάς - Κουρούτας Αμαλιάδος, Ν. Ηλείας, ως μοναδικής ή κυριότερης δημοτικής οδού..... 4

ΑΠΟΦΑΣΕΙΣ

- Αριθ. 247 (1)
Κήρυξη έκτασης 1.480 m² ως αναδασωτέας στη θέση «Ρηνούλα» περιφέρειας Δημοτικού Διαμερίσματος Αφροξυλιάς, Δήμου Ναυπάκτου, Νομού Αιτωλοακαρνανίας.

Ο ΓΕΝΙΚΟΣ ΓΡΑΜΜΑΤΕΑΣ ΠΕΡΙΦΕΡΕΙΑΣ ΔΥΤΙΚΗΣ ΕΛΛΑΔΟΣ

Έχοντας υπόψη τις διατάξεις:

1. Του άρθρου 117 παρ. 3 του Συντάγματος της Ελλάδας «περί διοικητικής αποκέντρωσης».
2. Του Ν. 3200/1955 περί διοικητικής αποκεντρώσεως όπως τροποποιήθηκαν μεταγενέστερα.
3. Των άρθρων 1 παρ. 1, 2 παρ. 1δ, 5 παρ. 3β, 6 παρ. 7 και 7 παρ. 2 του Ν. 2503/1997 «Διοίκηση, Οργάνωση, Στελέχωση της Περιφέρειας».

4. Του Ν. 998/1979 «περί προστασίας δασών κ.λπ.» και ειδικότερα: α) του άρθρου 38 παρ. 1 και β) του άρθρου 41 παρ. 1.

5. Τις εξής διαταγές του Υπουργείου Γεωργίας: α) 160417/1180/8.7.1980, β) 182447/3049/24.9.1980 και γ) 141823/4.2.1983.

6. Την υπ' αριθμ. 4576/30.12.2004 πρόταση του Δασαρχείου Ναυπάκτου περί κηρύξεως αναδασωτέας έκτασης.

7. Την υπ' αριθμ. 186Γ.Γ./30.6.1998 απόφαση του Γενικού Γραμματέα Περιφέρειας Δυτικής Ελλάδος «περί ανάθεσης αρμοδιοτήτων», αποφασίζουμε:

Κηρύσσουμε ως αναδασωτέα, με φυσική ή τεχνητή αναγέννηση, με σκοπό την προστασία για την επαναδημιουργία της δασικής βλάστησης που καταστράφηκε από εκχέρσωση και τη διατήρηση του χαρακτήρα της δασικής έκτασης ώστε να αποκλεισθεί η διάθεση αυτής για άλλο σκοπό, την παραπάνω δημόσια δασική έκταση των 1.480 m² και ανήκει στην κατηγορία του άρθρου 3 παρ.2 και 3, και άρθρου 4 παρ. 1 β και 2γ του Ν. 998/1979, όπως αυτός τροποποιήθηκε από τις διατάξεις του Ν. 3208/2003. Η ανωτέρω έκταση βρίσκεται στη θέση «Ρηνούλα» περιφέρειας Δημοτικού Διαμερίσματος Αφροξυλιάς, Δήμου Ναυπάκτου Νομού Αιτωλοακαρνανίας, προσδιορίζεται από τα στοιχεία 1, 2, 3, 4, 5, 6, 7, 8, 9, 10, 11, 12, 1 και οριοθετείται ως ακολούθως:

Ανατολικά: Με έκταση Αγροτικής Μορφής
Δυτικά: Με Δημόσια Δασική Έκταση
Βόρεια: Με Δημόσια Δασική Έκταση
Νότια: Με αγροτοδασικό δρόμο και πέραν αυτού με Δημόσια Δασική Έκταση
όπως φαίνεται στο συνημμένο διάγραμμα χάρτη, που αποτελεί αναπόσπαστο μέρος της απόφασης αυτής.
Η απόφαση αυτή να δημοσιευθεί στην Εφημερίδα της Κυβερνήσεως.

Πάτρα, 14 Φεβρουαρίου 2005

Με εντολή Γενικού Γραμματέα Περιφέρειας
Ο Γενικός Διευθυντής κ.α.α.
Η Δ/ντρια Δ/νσης
ΧΛΟΗ ΚΑΤΣΟΥΔΑ

ΤΟΠΟΓΡΑΦΙΚΟ ΔΙΑΓΡΑΜΜΑ
 ΔΗΜΟΣΙΑΣ ΔΑΣΙΚΗΣ ΕΚΤΑΣΗΣ ΠΟΥ ΕΚΧΕΡΣΩΘΗΚΕ
 ΣΤΗ ΘΕΣΗ "ΡΗΝΟΥΛΑ" Δ.Δ ΑΦΡΟΥΛΙΑΣ ΔΗΜΟΥ ΝΑΥΠΑΚΤΟΥ
 Ανήκει στην υπ' αριθμ. Απόφαση.....

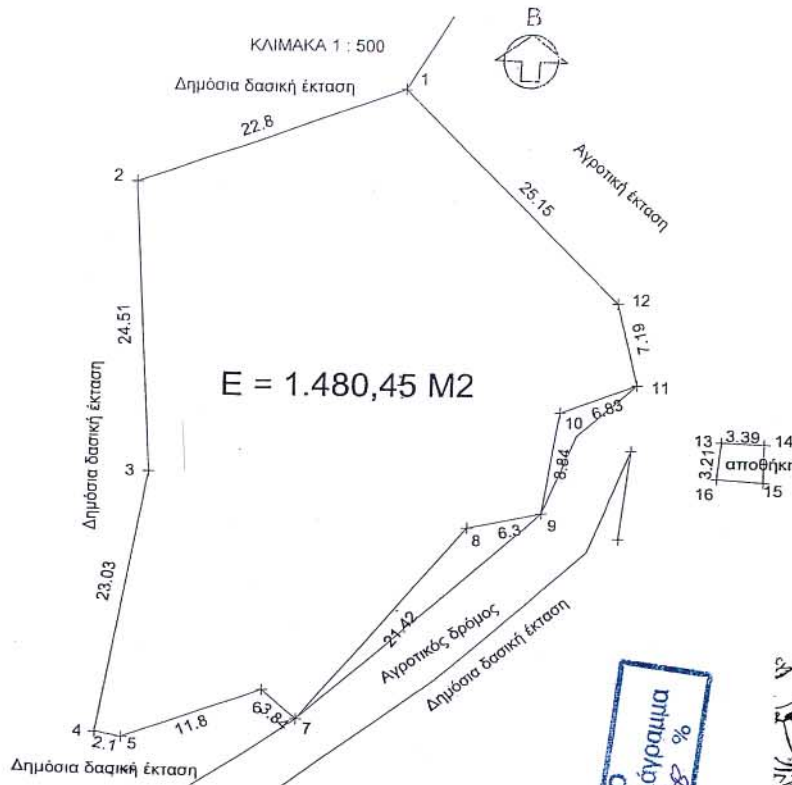

ΣΥΝΤΕΤΑΓΜΕΝΕΣ ΣΗΜΕΙΩΝ

A/A	X	Ψ
1	480,48	530,13
2	459,06	522,34
3	460,76	497,89
4	457,20	475,14
5	459,27	474,71
6	470,23	479,07
7	473,01	476,52
8	486,46	493,26
9	492,64	494,54
10	493,93	503,29
11	500,34	505,65
12	498,54	512,61
13	507,50	500,83
14	510,88	500,70
15	510,87	497,41
16	507,20	497,63

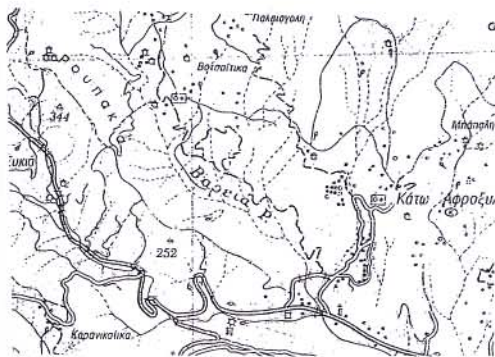

ΑΠΟΣΠΑΣΜΑ Φ.Χ.Γ.Υ.Σ
 1:50.000 "ΝΑΥΠΑΚΤΟΣ"

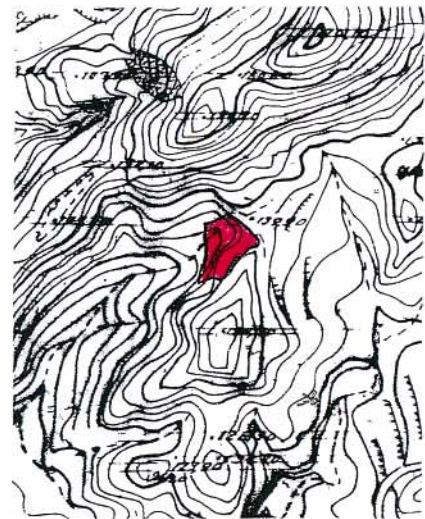

ΑΠΟΣΠΑΣΜΑ Φ.Χ.Γ.Υ.Σ
 1:5000 ΥΠ. ΑΡΙΘΜ. 6205/8

ΕΘΝΙΚΟ ΤΥΠΟΓΡΑΦΕΙΟ
 ΓΙΑ ΤΕΧΝΙΚΟΥΣ ΛΟΓΟΥΣ ΣΤΟ ΣΧΕΔΙΑΓΡΑΜΜΑ
 ΞΥΝΕ ΟΜΙΚΡΥΝΣΤΗ ΚΑΤΟ ΠΟΣΟΣΤΟ 78 %

Ναυπάκτος 28 / 12 / 2004
 Ο Δασάρχης Ναυπάκτου
 α.α.
 Θεόδ. Γεώργ. Φούντας
 ΥΠΕ Γ Δασολόγος με Α' βαθμό

ΕΚΤΑΣΗ ΠΟΥ ΕΚΧΕΡΣΩΘΗΚΕ
 Η.Η. Μεσολογγίου 1 / 2 / 2004
 Ο Υπότης Δασών Αιτωλίας
 ΠΑΝΤΕΛΗΣ
 ΔΑΣΟΛΟΓΟΣ

Πάτρα 14 / 2 / 2004
 Ο Γεν. Δ/της Π.Δ.Ε.
 Κ.α.α.
 ΧΡΩΝ ΚΑΤΣΟΥΔΑ
 ΔΙΝΤΡΙΑ ΔΙΖΗΣ

Αριθ. 248

(2)

Κήρυξη έκτασης 8.625 m² ως αναδασωτέας στη θέση «Αμάραντος» περιφέρειας Δημοτικού Διαμερίσματος Αγίου Ηλίας, Δήμου Μεσολογγίου, Νομού Αιτωλοακαρνανίας.

Ο ΓΕΝΙΚΟΣ ΓΡΑΜΜΑΤΕΑΣ
ΠΕΡΙΦΕΡΕΙΑΣ ΔΥΤΙΚΗΣ ΕΛΛΑΔΟΣ

Έχοντας υπόψη τις διατάξεις:

1. Του άρθρου 117 παρ. 3 του Συντάγματος της Ελλάδας «περί διοικητικής αποκέντρωσης».

2. Του Ν. 3200/1955 περί διοικητικής αποκέντρωσεως όπως τροποποιήθηκαν μεταγενέστερα.

3. Των άρθρων 1 παρ. 1, 2 παρ. 1δ, 5 παρ. 3β, 6 παρ. 7 και 7 παρ. 2 του Ν. 2503/1997 «Διοίκηση, Οργάνωση, Στελέχωση της Περιφέρειας».

4. Του Ν. 998/1979 «περί προστασίας δασών κ.λπ.» και ειδικότερα: α) του άρθρου 38 παρ. 1 και β) του άρθρου 41 παρ. 1.

5. Τις εξής διαταγές του Υπουργείου Γεωργίας: α) 160417/1180/8.7.1980, β) 182447/3049/24.9.1980 και γ) 141823/4.2.1983.

6. Την υπ' αριθμ. 113/12.1.2005 πρόταση του Δασαρχείου Μεσολογγίου περί κηρύξεως αναδασωτέας έκτασης.

7. Την υπ' αριθμ. 186Γ.Γ./30.6.1998 απόφαση του Γενικού Γραμματέα Περιφέρειας Δυτικής Ελλάδος «περί ανάθεσης αρμοδιοτήτων», αποφασίζουμε:

Κηρύσσουμε ως αναδασωτέα, με φυσική ή τεχνητή αναγέννηση, με σκοπό την προστασία για την επαναδημιουργία της δασικής βλάστησης που καταστράφηκε από εκχέρσωση και τη διατήρηση του χαρακτήρα της δασικής έκτασης ώστε να αποκλεισθεί η διάθεση αυτής για άλλο σκοπό, την παραπάνω δημόσια δασική έκταση των 8.625 m² και ανήκει στην κατηγορία του άρθρου 3 παρ.2, και άρθρου 4 παρ. 1ε του Ν. 998/1979, όπως αυτός τροποποιήθηκε από τις διατάξεις του Ν. 3208/2003. Η ανωτέρω έκταση βρίσκεται στη θέση «Αμάραντος» περιφέρειας Δημοτικού Διαμερίσματος Αγίου Ηλίας, Δήμου Μεσολογγίου, προσδιορίζεται από τα στοιχεία Α, Β, Γ, Δ, Ε, Ζ, Η, Θ, Α και οριοθετείται ως ακολούθως:

Ανατολικά: Με Δημόσια Δασική Έκταση

Δυτικά: Με Επαρχιακό δρόμο Αγίου Ηλίας - Σταμνάς

Βόρεια: Με έκταση γεωργικού χαρακτήρα και Δημόσια Δασική Έκταση

Νότια: Με Δημόσια Δασική Έκταση

όπως φαίνεται στο συνημμένο διάγραμμα, που αποτελεί αναπόσπαστο μέρος της απόφασης αυτής.

Η απόφαση αυτή να δημοσιευθεί στην Εφημερίδα της Κυβερνήσεως.

Πάτρα, 14 Φεβρουαρίου 2005

Με εντολή Γενικού Γραμματέα Περιφέρειας

Ο Γενικός Διευθυντής κ.α.α.

Η Δ/ντρια Δ/νσης

ΧΛΟΗ ΚΑΤΣΟΥΔΑ

ΤΟΠΟΓΡΑΦΙΚΟ ΔΙΑΓΡΑΜΜΑ

Της έκτασης που εκχερσώθηκε παράνομα από τους κ. Μαστοράκη Ιωάννη του Ευστρατίου και κα Ματθαϊακάκη Ευτυχία του Γεωργίου στη θέση ΑΜΑΡΑΝΤΟΣ περιοχής Δημοτικού Διαμερίσματος Αγίου Ηλίου Δήμου Αιτωλικού.

Εμβαδό εκχερσωθείσας έκτασης 8,625 στρεμ.
Κλίμακα 1:2.000

Απόσπασμα Χάρτη
κλίμακα 1:200.000



★ Θέση Εκχερσωθείσας Έκτασης

ΕΘΝΙΚΟ ΤΥΠΟΓΡΑΦΕΙΟ
Για τεχνικούς λόγους στο σχεδιάγραμμα έγινε ομίκρυνση στο ποσοστό 78%



Μεσολόγγι 12-1-2005

Μεσολόγγι 1-2-05

Πάτρα 14-2-2005

Δασάρχης Μεσολογγίου

Δ/ντής Δασών Αιτωλικής

Γενικός Δντής Π.Δ.Ε.

Δημήτριος Ριζόπουλος
Δασολόγος με βαθμό Δ/ντή

Μαντζελής Πανταζής
Διευθυντής Δασών

ΧΑΡΗ ΚΑΤΣΟΥΔΑ
ΔΙΩΤΡΙΑ ΔΙΣΗΣ

Αριθ. 18770

(3)

Τροποποίηση εγκεκριμένου Σχεδίου Πόλεως Πατρών, μεταξύ των οδών Προκοπίου και Δωρίδος και των Ο.Τ. 1765 και 1766 της περιοχής Κοτρώνι του Δήμου Πατρέων (Ν. Αχαΐας).

Ο ΝΟΜΑΡΧΗΣ ΑΧΑΪΑΣ

Έχοντας υπόψη:

1. Τις δ/ξεις του Νομοθ. Δ/τος της 17.7.1923, όπως μεταγενέστερα τροποποιήθηκαν - συμπληρώθηκαν και ειδικότερα τα άρθρα 1, 2, 3, 9, 11, 21, 29 και 70 αυτού.

2. Τις δ/ξεις του κεφ. ΙΙ του Π.Δ./3.4.1929 που διατηρήθηκαν σε ισχύ με το άρθ. 31, παρ. 3, του Ν. 1557/1985.

3. Την Εγκ. 43511/161/55/13.6.1988 του ΥΠΕΧΩΔΕ.

4. Τις δ/ξεις του άρθρου 10 του Ν. 3044/2002 (ΦΕΚ 197Α), περί άσκησης πολεοδομικών αρμοδιοτήτων.

5. Την υπ' αριθμ. Χ 2571/20.3.1991 απόφαση Νομάρχη, ΦΕΚ 180 Δ'/18.4.1991 περί εγκρίσεως της Π.Μ. Αναθεώρησης περιοχής Κοτρωνίου.

6. Την υπ' αριθμ. 771/5.11.2001 απόφαση του Δήμου Πατρέων με την οποία επικαιροποιεί τις υπ' αριθμ. 11/17.1.1994 και 341/16.6.1994 αποφάσεις του και την υπ' αριθμ. 1052/22.12.2003 απόφασή του με την οποία γνωμοδοτεί επί των ενστάσεων.

7. Την υπ' αριθμ. 3080/30.3.2004 εισήγηση της Δνσης Πολ/μίας και Περ/ντος Ν.Α.Α. προς το ΣΧΟΠ Ν. Αχαΐας, με την οποία συμφωνεί για τη μετατόπιση δυτικότερα της ρυμοτομικής γραμμής, σε τόση απόσταση όσο και το πλάτος της βεράντας της Λουκοπούλου, η οικοδομική γραμμή στο περίγραμμα του κτιρίου της με παράλληλη μετατόπιση των απέναντι ρυμοτομικής και οικοδομικής

γραμμής, ώστε να ρυμοτομούνται όσο το δυνατόν λιγότερο οι ιδιοκτησίες των απέναντι ιδιοκτητών και το πλάτος της οδού να παραμένει σταθερό.

8. Το υπ' αριθμ. 16/2/17.12.2004 πρακτικό του ΣΧΟΠ Ν. Αχαΐας, με το οποίο γνωμοδοτεί υπέρ της συνημμένης τροποποίησης, σύμφωνα με την πρόταση του Δήμου Πατρέων πλην τη δημιουργία Κ.Χ. γιατί δεν είναι πολεοδομικά αξιοποιήσιμα, αποφασίζουμε:

Εγκρίνεται η συνημμένη τροποποίηση του Σχεδίου Πόλεως Πατρών μεταξύ των οδών Προκοπίου και Δωρίδος και των Ο.Τ. 1765, 1766, (περιοχή Κοτρώνι), που συνίσταται σε μετατόπιση δυτικότερα της ρυμοτομικής γραμμής σε τόση απόσταση όσο είναι το πλάτος της βεράντας της Λουκοπούλου, η οικοδομική γραμμή στο περίγραμμα του κτιρίου της, με παράλληλη μετατόπιση των απέναντι ρυμοτομικής και οικοδομικής γραμμής, ώστε να ρυμοτομούνται όσο το δυνατόν λιγότερο οι ιδιοκτησίες των απέναντι και το πλάτος της οδού να παραμένει σταθερό, όπως συγκεκριμένα αυτά απεικονίζονται στο συνημμένο ρυμοτομικό διάγραμμα κλ. 1/500, για τους ειδικότερους λόγους που αναφέρονται στην υπ' αριθμ. 771/2001 απόφαση του Δήμου Πατρέων.

Από τις δ/ξεις της παρούσης δεν προκαλείται δαπάνη σε βάρος του κρατικού προϋπολογισμού, ούτε αυτού του αρμόδιου ΟΤΑ.

Η απόφαση αυτή με το συνοδευτικό της διάγραμμα να δημοσιευθεί στην Εφημερίδα της Κυβερνήσεως, οπότε και αρχίζει η ισχύς της.

Πάτρα, 1 Φεβρουαρίου 2005

Ο Νομάρχης
ΔΗΜΗΤΡΗΣ ΚΑΤΣΙΚΟΠΟΥΛΟΣ

Αριθ. 744

(4)

Αναγνώριση δρόμου Μαραθιάς - Κουρούτας Αμαλιάδος, Ν. Ηλείας, ως μοναδικής ή κυριότερης δημοτικής οδού.

Ο ΝΟΜΑΡΧΗΣ ΗΛΕΙΑΣ

Έχοντας υπόψη:

1. Τις διατάξεις του Ν. 3200/1955 «περί Διοικητικής Αποκεντρώσεως όπως τροποποιήθηκαν και συμπληρώθηκαν».

2. Τις διατάξεις του Β.Δ. 712/1970 «περί καθορισμού των διατηρούμενων αρμοδιοτήτων του Υπουργού Δημοσίων Έργων», που εκδόθηκε κατόπιν του Ν.Δ. 532/1970, όπως τροποποιήθηκαν και συμπληρώθηκαν με τα Β.Δ. 677/1971 και 198/1972.

3. Την παρ. 2.β του άρθρου 1 του Π.Δ. της 24/31.5.1985 ΦΕΚ 270Δ'.

4. Την υπ' αριθμ. 872/23.5.1989 απόφαση Νομάρχη Ηλείας για «Χαρακτηρισμό Δημοτικών ή Κοινοτικών δρόμων στο Νομό Ηλείας».

5. Τις διατάξεις του Ν. 1032/1980 «περί συστάσεως Υ.Χ.Ο.Π.».

6. Τις διατάξεις του άρθρου 29Α του Ν. 1558/1985 «Κυβέρνηση και Κυβερνητικά όργανα» ΦΕΚ (137Α) όπως προστέθηκε με το Ν. 2081/1992.

7. Τις διατάξεις του Ν. 2218/1994 όπως αυτές αντικαταστάθηκαν, τροποποιήθηκαν και συμπληρώθηκαν με τις διατάξεις του Ν. 2240/1994 και του Ν. 2307/1995.

8. Την υπ' αριθμ. 118/1997 απόφαση του Νομαρχιακού Συμβουλίου Ηλείας με την οποία ψηφίσθηκε ο Οργανισμός Λειτουργίας της Ν.Α. Ηλείας που δημοσιεύθηκε στο ΦΕΚ 314/25.4.1995 τ.Β'.

9. Την υπ' αριθμ. 1116/23.1.2003 απόφασή μας περί ορισμού βοηθών Νομάρχη.

10. Την υπ' αριθμ. 1035/5.2.2003 απόφαση Νομάρχη Ηλείας «σχετικά με εξουσιοδότηση υπογραφής Αποφάσεων κ.λπ. με ΕΝΤΟΛΗ ΝΟΜΑΡΧΗ».

11. Την υπ' αριθμ. (2869-2693)/2003 απόφαση Νομάρχη Ηλείας «σχετικά με συγκρότηση Συμβουλίου Χ.Ο.Π. Ν. Ηλείας».

12. Την υπ' αριθμ. 1879/7.2.2005 εισήγηση της Τεχνικής Υπηρεσίας του Δήμου Αμαλιάδας.

13. Το υποβληθέν απόσπασμα ορθοφωτοχάρτη κλίμακας 1:10.000, πάνω στον οποίο περιγράφεται η προς χαρακτηρισμό δημοτική οδός με τα στοιχεία (Α, Β, Γ, Δ, Ε), το οποίο υπογράφεται από τον ιδιώτη μηχανικό Δημήτριο Μιχ. Παρασκευαΐδη, αρχ/να μηχανικό.

14. Την ομόφωνη γνώμη του Συμβουλίου Χ.Ο.Π. που διατυπώθηκε στο υπ' αριθμ. 1/2005 πρακτικού αυτού, αποφασίζει:

Εγκρίνει το χαρακτηρισμό του δρόμου Μαραθιάς - Κουρούτας ως μοναδικής ή κυριότερης δημοτικής οδού, όπως ακριβώς απεικονίζεται στο συνημμένο απόσπασμα ορθοφωτοχάρτη κλίμακας 1:10.000, με τα στοιχεία (Α, Β, Γ, Δ, Ε), το οποίο υπογράφεται από τον ιδιώτη μηχανικό Δημήτριο Μιχ. Παρασκευαΐδη αρχ/να μηχανικό, από τα μέλη του ΣΧΟΠ, συνοδεύει την απόφασή του και αποτελεί παράρτημά της.

Η παρούσα απόφαση ισχύει από την ημερομηνία δημοσίευσής της στην Εφημερίδα της Κυβερνήσεως.

Από τις διατάξεις της παρούσας απόφασης δεν προκαλείται δαπάνη εις βάρος του Δημοσίου.

Η απόφαση αυτή να δημοσιευθεί στην Εφημερίδα της Κυβερνήσεως.

Πύργος, 8 Μαρτίου 2005

Ο Νομάρχης κ.α.α.

Ο Αντινομάρχης
ΑΝΤΩΝΗΣ ΚΑΡΑΜΠΕΛΑΣ

ΕΦΗΜΕΡΙΣ ΤΗΣ ΚΥΒΕΡΝΗΣΕΩΣ
 Τμήμα 10-3-2005

ΕΠΙΣΤΡΟΦΗ
 Ο ΤΣΑΚΟΠΙΑΚΟΥ ΜΑΡΙΑ
 Ο ΓΕΩΓΡΑΦΟΣ Δ. ΠΡΟΒΛΕΨΕΙΣ ΔΕΛΤΑ

ΕΠΙΣΤΡΟΦΗ
 Χαριτωμένης Δωδεκανήσου

ΕΠΙΣΤΡΟΦΗ
 Αρσένιος Περσής Καρπύλα Αρκαδίας

ΜΕΛΕΤΗΣ
 Διημερίδα Παραδεισιαίων

ΟΡΘΟΓΩΓΟΧΑΡΤΗ
 ΝΟΜΑΡΧΙΑΚΗ ΔΥΤΙΩΝ ΠΑΡΕΛΙΑΣ
 Δ/ΝΣΗ ΓΕΩΓΡΑΦΙΚΩΝ ΥΠΗΡΕΣΙΩΝ
 Τμήμα Πολεοδομίας & Π.Π.
 Στοιχεία της υπ. αριθ. Δ.Π.Π. 5118
 Στοιχεία της υπ. αριθ. Α.Π.Π. 10-3-2005
 Δ. Αρσένιος Περσής, Καρπύλα Αρκαδίας

Κλίμακα 1 : 10.000

ΧΡΟΝΟΣ ΜΕΛΕΤΗΣ ΔΕΚΕΜΒΡΙΟΣ 2004

ΥΠΟΓΡΑΦΗ
 ΣΥΝΤΑΚΤΗΣ
 Ο ΓΕΩΓΡΑΦΟΣ Δ. ΠΡΟΒΛΕΨΕΙΣ ΔΕΛΤΑ

ΠΑΡΑΚΕΥΑΙΑΝΗ Μ.Κ. ΔΙΗΜΕΡΙΔΕΣ
 ΔΙΠΛ. ΠΡΟΒΛΕΨΕΙΣ ΔΕΛΤΑ
 ΜΕΛΟΣ Ε.Γ.Γ.Ε. ΥΠΟΓΡΑΦΗ 5118
 ΥΠΗΡΕΣΙΑ Α.Π.Π. Α.Ν.Κ. Α.Δ.Μ. 26553801

ΕΘΝΙΚΟ ΤΥΠΟΓΡΑΦΕΙΟ
 Για τεχνικούς λόγους στο σχεδιαγράμμο
 έγινε αμείωτη κατά ποσοστό 3 %

ΕΛΛΗΝΙΚΗ ΔΗΜΟΚΡΑΤΙΑ
 ΥΠΟΥΡΓΕΙΟ ΠΕΡΙΒΑΛΛΟΝΤΟΣ
 ΚΑΙ ΧΩΡΟΤΑΞΙΑΣ

