



04004151904050008



ΕΦΗΜΕΡΙΣ ΤΗΣ ΚΥΒΕΡΝΗΣΕΩΣ

ΤΗΣ ΕΛΛΗΝΙΚΗΣ ΔΗΜΟΚΡΑΤΙΑΣ

ΤΕΥΧΟΣ ΤΕΤΑΡΤΟ

Αρ. Φύλλου 415

19 Απριλίου 2005

ΠΕΡΙΕΧΟΜΕΝΑ

ΑΠΟΦΑΣΕΙΣ

- Αποχαρακτηρισμός παλαιού οδικού τμήματος της Εθνικής Οδού (2) του Πρωτεύοντος Δικτύου «Καβάλα - Ξάνθη - Κομοτηνή» που διέρχεται μέσα από την πόλη της Ξάνθης, από τη χθ 50+500 του οδικού άξονα Καβάλας- Ξάνθης με αφετηρία χιλιόμετρησης την Καβάλα μέχρι τη χθ 2+700 του οδικού άξονα Ξάνθης - Κομοτηνής με αφετηρία χιλιόμετρησης την Ξάνθη 1
- Έγκριση καθορισμού οριοθέτησης τμήματος χειμάρρου Βούθακα και ποτ. Γλαύκου Δήμου Πατρών Ν. Αχαΐας 2
- Κήρυξη ως αναδασωτέας έκτασης 14,5 στρεμμάτων στη θέση «Βύθουλας», περιφέρειας Δ.Δ. Άρνας, Δ. Φάριδος, Νομού Λακωνίας 3
- Κήρυξη ως αναδασωτέας έκτασης 24,36 στρεμμάτων στη θέση «Ξυλί», περιφέρειας Δ.Δ. Πλύτρας, Δ. Ασωπού, Νομού Λακωνίας 4

ΑΠΟΦΑΣΕΙΣ

Αριθ. ΔΜΕΟ/ε/0/396 (1)

Αποχαρακτηρισμός παλαιού οδικού τμήματος της Εθνικής Οδού (2) του Πρωτεύοντος Δικτύου «Καβάλα - Ξάνθη - Κομοτηνή» που διέρχεται μέσα από την πόλη της Ξάνθης, από τη χθ 50+500 του οδικού άξονα Καβάλας- Ξάνθης με αφετηρία χιλιόμετρησης την Καβάλα μέχρι τη χθ 2+700 του οδικού άξονα Ξάνθης - Κομοτηνής με αφετηρία χιλιόμετρησης την Ξάνθη.

Ο ΥΠΟΥΡΓΟΣ ΠΕΡΙΒΑΛΛΟΝΤΟΣ, ΧΩΡΟΤΑΞΙΑΣ ΚΑΙ ΔΗΜΟΣΙΩΝ ΕΡΓΩΝ

Έχοντας υπόψη:

1. Το Ν. 1558/1985 «Κυβέρνηση και Κυβερνητικά Όργανα».
2. Το Π.Δ. 69/1988 «Περί Οργανισμού της Γενικής Γραμματείας Δημοσίων Έργων του Υ.ΠΕ.ΧΩ.Δ.Ε.», όπως αυτό τροποποιήθηκε με το Π.Δ. 340/1990 «Περί συστάσεως Γενικών Διευθύνσεων», το Π.Δ. 293/1991 «Περί συστά-

σεως Οργανικής Μονάδας στη ΓΓΔΕ» και το Π.Δ. 167/1992 «Περί τροποποίησης του Οργανισμού της ΓΓΔΕ».

3. Το Ν. 3155/1955 «Περί κατασκευής και συντηρήσεως Οδών» και τα εκτελεστικά του Διατάγματα.

4. Το άρθρο 23 (παράγραφοι 9-13) του Π.Δ. της 25/28 Νοεμβρίου 1929 «Περί των αχρηστευομένων τμημάτων Εθνικών ή επαρχιακών οδών ένεκα τροποποίησης της παλαιάς χάραξης».

5. Την υπ' αριθμ. Γ.25871/9.7.1963 απόφαση του Υπουργού (τότε) Δημοσίων Έργων «Περί αριθμήσεως Εθνικών οδών».

6. Την υπ' αριθμ. 4881/19.5.2004 απόφαση του Πρωθυπουργού και του Υπουργού Περιβάλλοντος, Χωροταξίας και Δημοσίων Έργων «Περί ανάθεσης αρμοδιοτήτων στους Υφυπουργούς Περιβάλλοντος, Χωροταξίας και Δημοσίων Έργων» (ΦΕΚ 754Β'/19.5.2004), αφού είδαμε:

1) Όλα τα έγγραφα των αρμοδίων Υπηρεσιών που εκφράζουν τις απόψεις τους επί του θέματος.

2) Το υπ' αριθμό 34669/2.9.2004 έγγραφο του Δήμου Ξάνθης με το οποίο ζητείται ο αποχαρακτηρισμός του εν θέματι οδικού τμήματος με την διατήρηση των περιοριστικών όρων για το Τριτεύον Εθνικό Οδικό Δίκτυο.

3) Την από 10.9.2004 Εισήγηση της Διεύθυνσης Μελετών Έργων Οδοποιίας όπου προτείνεται ο αποχαρακτηρισμός του θέματος με την προϋπόθεση να παραμείνει το ισχύον καθεστώς απόστασης των οικοδομικών γραμμών στα 30 m από τον άξονα του δρόμου.

4) Την Πράξη 6 Συνεδρία 30 από 21.9.2004 του Συμβουλίου Δημοσίων Έργων (Τμήμα Κατασκευών) όπου γνωμοδοτείται ομόφωνα να γίνει ο αποχαρακτηρισμός με τη δέσμευση να διατηρηθεί το ισχύον καθεστώς απόστασης των οικοδομικών γραμμών στα 30 m από τον άξονα του δρόμου, προκειμένου να διατηρηθεί και διαμορφωθεί η οδός ως κύρια αστική αρτηρία, και επειδή:

1) Το παλαιό οδικό τμήμα της Εθνικής Οδού (2) του Πρωτεύοντος Δικτύου «Καβάλα - Ξάνθη - Κομοτηνή» που διέρχεται μέσα από την πόλη της Ξάνθης, από τη χθ 50+500 του οδικού άξονα Καβάλας - Ξάνθης με αφετηρία χιλιόμετρησης την Καβάλα μέχρι τη χθ 2+700 του οδικού άξονα Ξάνθης - Κομοτηνής με αφετηρία χιλιόμετρησης την Ξάνθη, έχει αντικατασταθεί με νέα χάραξη της Εθνικής Οδού.

2) Οι αρμόδιες Υπηρεσίες:

Διεύθυνση Δημοσίων Έργων Περιφέρειας Ανατολικής

Μακεδονίας και Θράκης, Γραφείο Νομάρχη Ξάνθης, Γραφείο Δημάρχου Ξάνθης, Διεύθυνση Τεχνικών Υπηρεσιών Νομαρχίας Ξάνθης και Διεύθυνση Τεχνικών Υπηρεσιών Δήμου Ξάνθης συνηγορούν στον αποχαρκτηρισμό του ως άνω αναφερόμενου οδικού τμήματος.

3) Ο αποχαρκτηρισμός αυτός προβλέπεται από τις διατάξεις του Π.Δ. 25/28.11.1929 (άρθρο 23, παράγραφοι 9-13).

4) Η Οδική Παράκαμψη Ξάνθης, που έχει αντικαταστήσει το παλαιό προς αποχαρκτηρισμό οδικό τμήμα, έχει ήδη χαρακτηριστεί ως Εθνική Οδός του Πρωτεύοντος Δικτύου με την υπ' αριθμ. ΔΜΕΟ/ε/0/87/20.1.2000 υπουργική απόφαση.

5) Έχει ήδη κατασκευασθεί και το αντίστοιχο τμήμα της Εγνατίας Οδού στην υπόψη περιοχή εξασφαλίζοντας τοις άλλοις και δεύτερη εναλλακτική διαδρομή της υπεραστικής κυκλοφορίας, αποφασίζουμε:

Να αποχαρκτηρισθεί το παλαιό οδικό τμήμα της Εθνικής Οδού (2) του Πρωτεύοντος Δικτύου «Καβάλα - Ξάνθη-

Κομοτηνή» που διέρχεται μέσα από την πόλη της Ξάνθης, από τη χθ 50+500 του οδικού άξονα Καβάλας - Ξάνθης με αφετηρία χιλιομέτρησης την Καβάλα μέχρι τη χθ 2+700 του οδικού άξονα Ξάνθης - Κομοτηνής με αφετηρία χιλιομέτρησης την Ξάνθη, που έχει αντικατασταθεί με νέα χάραξη της Εθνικής Οδού και να ενταχθεί στο Δημοτικό Οδικό Δίκτυο του Δήμου Ξάνθης, να διατηρηθεί δε το ισχύον καθεστώς απόστασης των οικοδομικών γραμμών στα 30μ. από τον άξονα του δρόμου.

Η παρούσα καταργεί την προηγούμενη υπ' αριθμ. ΔΜΕΟ/ε/0/1307/30.11.2004 απόφαση Υπουργού Περιβάλλοντος, Χωροταξίας και Δημοσίων Έργων.

Η απόφαση αυτή, από την οποία δεν προκύπτει δαπάνη για το Δημόσιο, να δημοσιευθεί στην Εφημερίδα της Κυβερνήσεως.

Αθήνα, 8 Απριλίου 2005

Ο ΥΠΟΥΡΓΟΣ

Γ. ΣΟΥΦΛΙΑΣ

Αριθ. 2618

(2)

Έγκριση καθορισμού οριοθέτησης τμήματος χειμάρρου-Βούθακα και ποτ. Γλαύκου Δήμου Πατρέων Ν. Αχαΐας.

Ο ΓΕΝΙΚΟΣ ΓΡΑΜΜΑΤΕΑΣ
ΠΕΡΙΦΕΡΕΙΑΣ ΔΥΤΙΚΗΣ ΕΛΛΑΔΑΣ

Έχοντας υπόψη:

1. Το Ν.3200/55 περί διοικητικής αποκέντρωσης, όπως τροποποιήθηκε και συμπληρώθηκε μεταγενέστερα.
2. Τις διατάξεις του Π.Δ. 39/1983 περί μεταβίβασης αρμοδιοτήτων του Υπουργού Δημ. Έργων στις Περιφερειακές Υπηρεσίες.
3. Τις διατάξεις του άρθρου 66 του Ν. 1622/1986 «περί Τοπικής Αυτοδιοίκησης, Περιφερειακής Ανάπτυξης και δημοκρατικού προγραμματισμού», όπως αντικαταστάθηκε με τις διατάξεις της παρ. 5 του άρθρου 33 του Ν. 1832/1989.
4. Τις διατάξεις του Ν. 2503/1997 «Διοίκηση, οργάνωση, στελέχωση της Περιφέρειας, ρύθμιση θεμάτων για την Τοπική Αυτοδιοίκηση και άλλες διατάξεις».
5. Την υπ' αριθμ. 33/1998 εγκύκλιο του Υ.ΠΕ.ΧΩ.Δ.Ε. «Ασυνόμειυση ρεμάτων και συντήρηση αντιπλημμυρικών έργων».
6. Το Ν. 3010/2002 «Εναρμόνιση του Ν. 1650/1986 με τις οδηγίες 97/11 Ε.Ε. και 96/61 Ε.Ε. διαδικασία οριοθέτησης και ρυθμίσεις θεμάτων για τα υδατορέματα και άλλες διατάξεις».
7. Την υπ' αριθμ. 9622/2.9.2002 απόφαση του Γεν. Γραμματέα Περιφέρειας Δυτικής Ελλάδας «περί αναθέσεως μέρους των αρμοδιοτήτων Γεν. Γραμματέα στο Διευθυντή Δημοσίων Έργων».
8. Το από 20.12.2004 απόσπασμα από το πρακτικό υπ' αριθμ. 36/2004 της συνεδρίασης του Δημοτικού Συμβου-

λίου του Δήμου Πατρέων Ν. Αχαΐας (αρ. απόφασης 1135/2004), που αποφασίζει ομόφωνα για την οριοθέτηση τμήματος του χειμάρρου Βούθακα και ποτ. Γλαύκου Δήμου Πατρέων Ν. Αχαΐας, όπως αυτή φαίνεται στο τοπογραφικό διάγραμμα και την Υδρολογική - Υδραυλική μελέτη που συνέταξε η ΜΕΔΕ Β. Χριστόπουλος - Α. Αλεβίζος - Η. Κέντρος Ε.Ε. και θεώρησε η Δ/ση Τεχνικών Υπηρεσιών της Νομαρχιακής Αυτοδιοίκησης Αχαΐας.

9. Το υπ' αριθμ. Η.511/18.2.2005 έγγραφο της Δ.Τ.Υ.Ν. Αχαΐας με το οποίο μας διαβίβασε Τεχνική Έκθεση Υδρολογικής - Υδραυλικής και Περιβαλλοντικής μελέτης και Τοπογραφικό διάγραμμα, στο οποίο σημειώνονται με μπλε και κόκκινη γραμμή και τους αριθμούς 1, 2, 3, 4, 5, 6, 7, 8, 9, 10, 11, 12, 13, 14, 15, 16, 17, 18 19 και 20 οι οριογραμμές καθορισμού της οριοθέτησης τμήματος του χειμάρρου Βούθακα και ποτ. Γλαύκου Δήμου Πατρέων Ν. Αχαΐας όπως τα παραπάνω ελέγχθηκαν και θεωρήθηκαν από την υπόψη Υπηρεσία (ΔΤΥ Ν. Αχαΐας, αποφασίζουμε:

Εγκρίνουμε τον καθορισμό των οριογραμμών του τμήματος του χειμάρρου Βούθακα και ποτ. Γλαύκου Δ. Πατρέων Νομού Αχαΐας που φαίνονται στο τοπογραφικό διάγραμμα με μπλε και κόκκινη γραμμή και σημειώνονται με τους αριθμούς που αναγράφονται στην παραπάνω παράγραφο 9, όπως αυτές καθορίστηκαν από την Υδρολογική - Υδραυλική μελέτη που συντάχθηκε από τη ΜΕΔΕ Β. Χριστόπουλος - Α. Αλεβίζος - Η. Κέντρος Ε.Ε., ελέγχθηκαν και θεωρήθηκαν από την Δ.Τ.Υ. Νομού Αχαΐας.

Η απόφαση αυτή να δημοσιευθεί στην Εφημερίδα της Κυβερνήσεως.

Πάτρα, 28 Μαρτίου 2005

Ο Γενικός Γραμματέας Περιφέρειας
ΠΑΝΑΓΙΩΤΗΣ ΚΑΒΒΑΔΑΣ

Αριθ. 587

(3)

Κήρυξη ως αναδασωτέας έκτασης 14,5 στρεμμάτων στη θέση «Βύθουλας», περιφέρειας Δ.Δ. Άρνας, Δ. Φάριδος, Νομού Λακωνίας.

Η ΓΕΝΙΚΗ ΓΡΑΜΜΑΤΕΑΣ
ΠΕΡΙΦΕΡΕΙΑΣ ΠΕΛΟΠΟΝΝΗΣΟΥ

Έχοντας υπόψη:

1. Τις διατάξεις για διοικητική αποκέντρωση.
 2. Τις διατάξεις του άρθρου 117 παρ. 3 του Συντάγματος.
 3. Τις διατάξεις του Ν. 998/1979 «Περί προστασίας των δασών κ.λπ. και ειδικότερα:
 - α) του άρθρου 41 παρ. 1,
 - β) του αρθρ. 38 παρ. 1.
 4. Τις διατάξεις του Ν. 2503/1997 «Διοίκηση, οργάνωση, στελέχωση της Περιφέρειας, ρύθμιση θεμάτων για την Τοπική Αυτοδιοίκηση και άλλες διατάξεις».
 5. Τις διαταγές του Υπουργείου Γεωργίας:
 - α) 160417/1180/8.7.1980, β) 182447/3049/24.9.1980.
 6. Την υπ' αριθμ. 398/8.3.2005 πρόταση του Δασαρχείου Γυθείου, με την οποία προτείνεται η κήρυξη της έκτασης ως αναδασωτέας.
- Κηρύσσουμε ως αναδασωτέα με σκοπό την αποκατά-

σταση με φυσική αναγέννηση της προϋπάρχουσας δασικής βλάστησης η οποία καλυπτόταν σε ποσοστό 70%, από τα είδη κουμαριά, ρέικι, ασφάκα, αφάνα, που καταστράφηκε από πυρκαγιά, της κατηγορίας της παραγράφου 2 του άρθρου 3 του Ν. 998/1979 «περί προστασίας των δασών και των δασικών εν γένει εκτάσεων της Χώρας», δημόσια δασική έκταση εμβαδού 14 5 στρεμμάτων που βρίσκεται στη δασική θέση «Βύθουλας», περιφέρειας Δ.Δ. Άρνας, Δ. Φάριδος, Νομού Λακωνίας και προσδιορίζεται στο απόσπασμα χάρτη (Φ.Χ. 7362.1 Γ.Υ.Σ.) κλίμακας 1:5.000 και στο απόσπασμα χάρτη (Φ.Χ. Ξηροκάμπιον Γ.Υ.Σ. 1977) κλίμακας 1:50.000 και έχει όρια:

Βόρεια: Με αγροτική έκταση και δρόμο Άρνας - Βασιλακίου.

Νότια: Με δασική και αγροτική έκταση,

Ανατολικά: Με δασική έκταση,

Δυτικά: Με αγροτική έκταση,

όπως φαίνεται στο συνημμένο απόσπασμα χάρτη που αποτελεί αναπόσπαστο μέρος της απόφασης αυτής.

Η απόφαση αυτή να δημοσιευθεί στην Εφημερίδα της Κυβερνήσεως.

Σπάρτη, 17 Μαρτίου 2005

Η Γενική Γραμματέας Περιφέρειας
ΑΓΓΕΛΑ ΑΒΟΥΡΗ

Ανήκει στην αρμόδιή μας
αριθμ. 587/05

ΑΠΟΣΠΑΣΜΑ ΧΑΡΤΗ ΚΛΙΜΑΚΑΣ 1: 50000 (Φ.Χ. ΞΗΡΟΚΑΜΠΙΟΝ Γ.Υ.Σ. 1977) ΕΠΑΝΩ ΣΤΟ ΟΠΟΙΟ ΕΜΦΑΝΙΖΕΤΑΙ Η ΕΚΤΑΣΗ ΠΟΥ ΚΑΗΚΕ ΣΤΙΣ 12-2-2005 ΣΤΗ ΘΕΣΗ ΒΥΘΟΥ-ΔΑΣ ΤΟΥ Δ/Δ ΑΡΝΑΣ ΠΕΡΙΦΕΡΕΙΑΣ ΔΗΜΟΥ ΦΑΡΙΔΟΣ

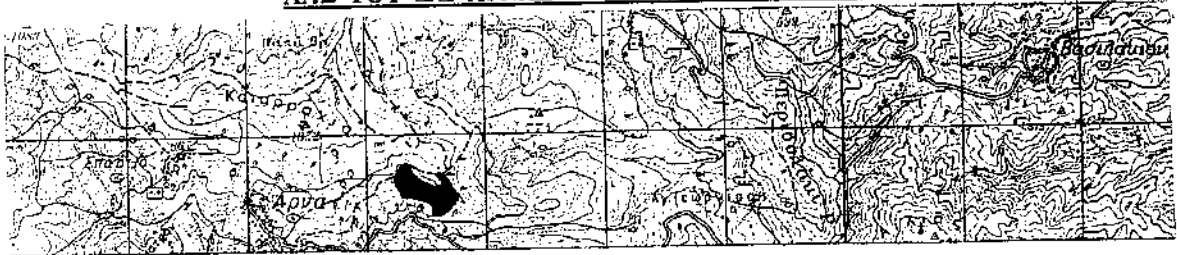

ΑΠΟΣΠΑΣΜΑ ΧΑΡΤΗ ΚΛΙΜΑΚΑΣ 1: 5000 (Φ.Χ. ΞΗΡΟΚΑΜΠΙΟΝ Γ.Υ.Σ. 7362.1) ΕΠΑΝΩ ΣΤΟ ΟΠΟΙΟ ΕΜΦΑΝΙΖΕΤΑΙ Η ΕΚΤΑΣΗ ΠΟΥ ΚΑΗΚΕ ΣΤΙΣ 12-2-2005 ΣΤΗ ΘΕΣΗ ΒΥΘΟΥ-ΔΑΣ ΤΟΥ Δ/Δ ΑΡΝΑΣ ΠΕΡΙΦΕΡΕΙΑΣ ΔΗΜΟΥ ΦΑΡΙΔΟΣ

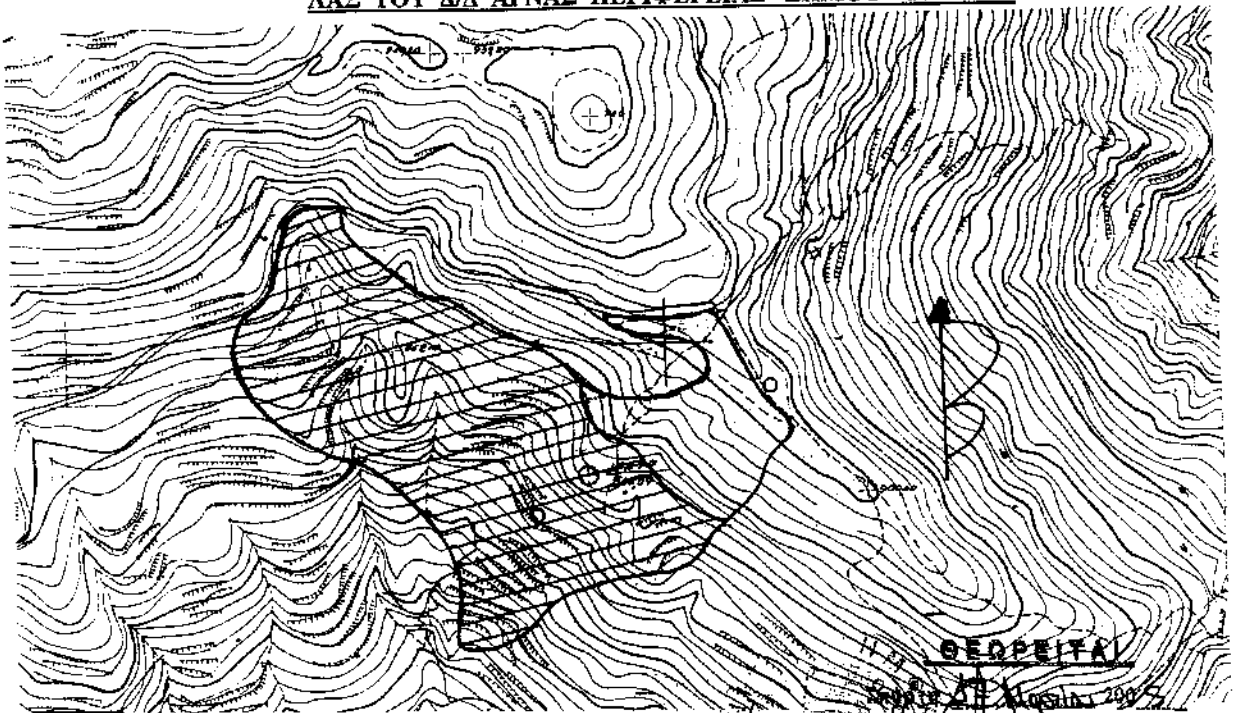

ΕΘΝΙΚΟ ΤΥΠΟΓΡΑΦΕΙΟ
Για τεχνικούς λόγους στο σχεδιάγραμμα έγινε αμείωση κατά ποσοστό 3%

ΥΠΟΜΝΗΜΑ

- Έκταση που καήκε
- ▨ Αγροτική έκταση
- Δασική έκταση, η οποία θα κηρυχθεί αναδασωτέα εμβαδού 14,5 στρ.

ΘΕΩΡΗΘΗΚΕ

Ο Δασάρχης Γυθείου



ΓΕΩΡΓΙΟΣ ΠΑΥΛΟΥ
Δασολόγος



ΘΕΩΡΕΙΤΑΙ

Κώστας Ι. Γιαννακόπουλος
Δασολόγος

Ο Συντάκτης

ΛΑΔΙΚΟΣ ΣΠΥΡΟΣ
ΔΑΣΟΛΟΓΟΣ

ΛΑΔΙΚΟΣ ΣΠΥΡΟΣ
ΔΑΣΟΛΟΓΟΣ

Αριθ. 561

(4)

Κήρυξη ως αναδασωτέας έκτασης 24,36 στρεμμάτων στη θέση «Ξυλί», περιφέρειας Δ.Δ. Πλύτρας, Δ. Ασωπού, Νομού Λακωνίας.

Η ΓΕΝΙΚΗ ΓΡΑΜΜΑΤΕΑΣ
ΠΕΡΙΦΕΡΕΙΑΣ ΠΕΛΟΠΟΝΝΗΣΟΥ

Έχοντας υπόψη:

1. Τις διατάξεις για διοικητική αποκέντρωση.
 2. Τις διατάξεις του άρθρου 117 παρ. 3 του Συντάγματος.
 3. Τις διατάξεις του Ν. 998/1979 «Περί προστασίας των δασών κ.λπ. και ειδικότερα:
 - α) του άρθρου 41 παρ. 1,
 - β) του αρθρ. 38 παρ. 1.
 4. Τις διατάξεις του Ν. 2503/1997 «Διοίκηση, οργάνωση, στελέχωση της Περιφέρειας, ρύθμιση θεμάτων για την Τοπική Αυτοδιοίκηση και άλλες διατάξεις».
 5. Τις διαταγές του Υπουργείου Γεωργίας:
 - α) 160417/1180/8.7.1980, β) 182447/3049/24.9.1980.
 6. Την υπ' αριθμ. 278/28.2.2005 πρόταση του Δασαρχείου Μολάων, με την οποία προτείνεται η κήρυξη της έκτασης ως αναδασωτέας.
- Κηρύσσουμε ως αναδασωτέα με σκοπό την αποκατά-

σταση με φυσική αναγέννηση της προϋπάρχουσας δασικής βλάστησης η οποία καλυπτόταν από αείφυλλα πλατύφυλλα θαμνώδους μορφής σε ποσοστό 50 - 80%, που καταστράφηκε από πυρκαγιά, της κατηγορίας της παραγράφου 2 του άρθρου 3 του Ν. 998/1979 «περί προστασίας των δασών και των δασικών εν γένει εκτάσεων της Χώρας», δημόσια δασική έκταση εμβαδού 24,36 στρεμμάτων που βρίσκεται στη δασική θέση «Ξυλί», περιφέρειας Δ.Δ. Πλύτρας, Δ. Ασωπού, Νομού Λακωνίας και προσδιορίζεται στο τοπογραφικό διάγραμμα κλίμακας 1:5.000 με στοιχεία Α, Β, Γ, Δ, Ε, Ζ, Η, Α που απεικονίζεται στο απόσπασμα χάρτη (Γ.Υ.Σ.) κλίμακας 1:5.000 και έχει όρια:

Βόρεια: Με δασικές εκτάσεις και βραχώδη παραλία.

Νότια: Με βραχώδη παραλία.

Ανατολικά: Με δασικές εκτάσεις.

Δυτικά: Με βραχώδη παραλία,

όπως φαίνεται στο συνημμένο απόσπασμα χάρτη που αποτελεί αναπόσπαστο μέρος της απόφασης αυτής.

Η απόφαση αυτή να δημοσιευθεί στην Εφημερίδα της Κυβερνήσεως.

Σπάρτη, 17 Μαρτίου 2005

Η Γενική Γραμματέας Περιφέρειας
ΑΓΓΕΛΑ ΑΒΟΥΡΗ

ΤΟΠΟΓΡΑΦΙΚΟ ΔΙΑΓΡΑΜΜΑ

Σε απόσπασμα χάρτη κλίμακας 1:5000 εκδόσεως Γ.Υ.Σ.
καρίων Δασικής εκδόσεως στη θέση "Ξυλι" Δ.Ι.Δ. Πλάκας Δήμου Κωνσ.

Εμβαδόν καρίων Δασικής έκτασης: (ΑΒ, Γ, Δ, Ε, Ζ, Η, Θ) = 24360 στρέμματα

Ανήκει στην α/α έκταση της
αριθμ. 561/05

Μολύσι, 28-2-2005
Ο ΣΥΝΤΑΞΑΣ

ΕΝΕΥΘΕΡΟΣ ΘΕΟΛΟΓΙΚΗΣ
ΔΑΣΟΛΟΓΟΣ

ΘΕΟΡΗΤΙΚΕ

ΔΑΣΑΡΧΗΣ

ΔΗΜΟΣΙΑΣ ΔΙΟΙΚΗΣΗΣ

ΠΕΡΙΟΧΗΣ ΜΟΛΥΣΙΟΥ

ΔΗΜΟΣΙΑΣ ΔΙΟΙΚΗΣΗΣ

ΠΕΡΙΟΧΗΣ ΜΟΛΥΣΙΟΥ

2005

ΕΛΛΗΝΙΚΗ ΔΗΜΟΚΡΑΤΙΑ

ΥΠΟΥΡΓΕΙΟ ΠΑΙΔΕΙΑΣ

ΕΡΕΥΝΑΣ ΚΑΙ ΘΡΗΣΚΕΥΜΑΤΩΝ

ΕΠΙΤΡΟΠΗ ΕΡΕΥΝΑΣ

ΕΠΙΤΡΟΠΗ ΕΡΕΥΝΑΣ

ΕΠΙΤΡΟΠΗ ΕΡΕΥΝΑΣ

Η ΓΕΝΙΚΗ ΓΡΑΜΜΑΤΕΑΣ
ΠΕΡΙΦΕΡΕΙΑΣ ΠΕΛΛΗΝΗΣΟΥ

ΕΛΛΗΝΙΚΗ ΔΗΜΟΚΡΑΤΙΑ

ΥΠΟΥΡΓΕΙΟ ΠΑΙΔΕΙΑΣ

ΕΡΕΥΝΑΣ ΚΑΙ ΘΡΗΣΚΕΥΜΑΤΩΝ

ΕΠΙΤΡΟΠΗ ΕΡΕΥΝΑΣ

ΕΠΙΤΡΟΠΗ ΕΡΕΥΝΑΣ

ΕΠΙΤΡΟΠΗ ΕΡΕΥΝΑΣ

ΑΓΓΕΛΑ ΑΒΟΥΡΗ

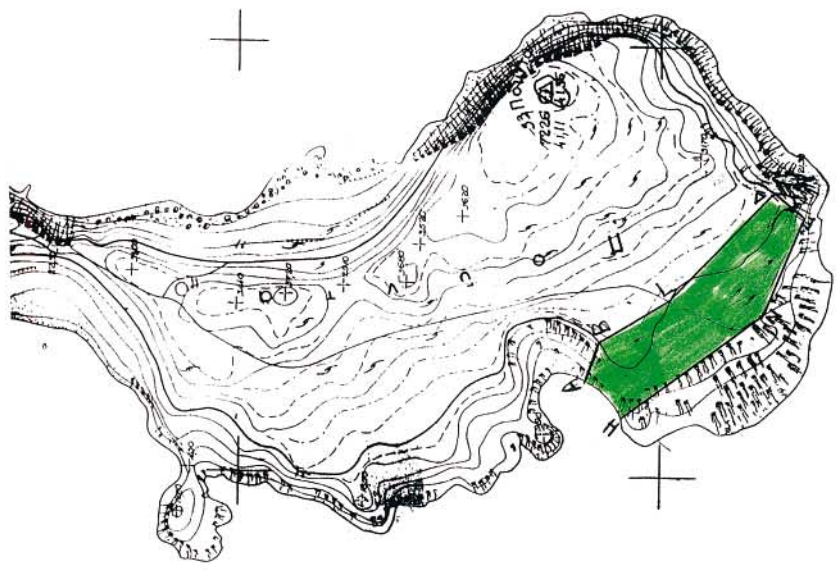

Α Κ . Ε υ λ η ς

ΕΘΝΙΚΟ ΤΥΠΟΓΡΑΦΕΙΟ
Για Τεχνικούς λόγους στο σχεδιάγραμμα
έγινε ομικρωμένη κατά παρτίδα 5 1/2 %