



04007692607050008



ΕΦΗΜΕΡΙΣ ΤΗΣ ΚΥΒΕΡΝΗΣΕΩΣ

ΤΗΣ ΕΛΛΗΝΙΚΗΣ ΔΗΜΟΚΡΑΤΙΑΣ

ΤΕΥΧΟΣ ΤΕΤΑΡΤΟ

Αρ. Φύλλου 769

26 Ιουλίου 2005

ΠΕΡΙΕΧΟΜΕΝΑ

ΑΠΟΦΑΣΕΙΣ

Έγκριση καθορισμού οριοθέτησης τμημάτων του χειμάρρου «Μαλαμαμούτη» και του ρέματος «Γηροκομείου» Δήμου Πατρέων Ν. Αχαΐας	1
Καθορισμός ορίων Αιγιαλού και Παραλίας στη θέση «Πεντάτι» Δήμου Μελιτειέων	2

ΑΠΟΦΑΣΕΙΣ

Αριθ. 5252	(1)
Έγκριση καθορισμού οριοθέτησης τμημάτων του χειμάρρου «Μαλαμαμούτη» και του ρέματος «Γηροκομείου» Δήμου Πατρέων Ν. Αχαΐας.	

Ο ΓΕΝΙΚΟΣ ΓΡΑΜΜΑΤΕΑΣ ΠΕΡΙΦΕΡΕΙΑΣ ΔΥΤΙΚΗΣ ΕΛΛΑΔΑΣ

Έχοντας υπόψη:

1. Το άρθρο 5 του ν. 3200/1955 περί διοικητικής αποκέντρωσης, όπως τροποποιήθηκε και συμπληρώθηκε μεταγενέστερα.
2. Τις διατάξεις του π.δ. 39/1983 περί μεταβίβασης αρμοδιοτήτων του Υπουργού Δημ. Έργων στις Περιφερειακές Υπηρεσίες.
3. Τις διατάξεις του άρθρου 66 του ν. 1622/1986 «περί Τοπικής Αυτοδιοίκησης, Περιφερειακής Ανάπτυξης και δημοκρατικού προγραμματισμού» όπως αντικαταστάθηκε με τις διατάξεις της παρ. 5 του άρθρου 33 του ν. 1832/1989.
4. Τις διατάξεις του άρθρου 7 του ν. 2503/1997 «Διοίκηση, οργάνωση, στελέχωση της Περιφέρειας, ρύθμιση θεμάτων για την Τοπική Αυτοδιοίκηση και άλλες διατάξεις».
5. Την υπ' αριθμ. 33/1998 εγκύκλιο του ΥΠΕΧΩΔΕ «Αστυνόμευση ρεμάτων και συντήρηση αντιπλ/κών έργων».
6. Το άρθρο 5 του ν. 3010/2002 «Εναρμόνιση του ν. 1650/1986 με τις οδηγίες 97/11 Ε.Ε και 96/61 Ε.Ε. διαδικασία οριοθέτησης και ρυθμίσεις θεμάτων για τα υδατορέματα και άλλες διατάξεις».
7. Την υπ' αριθμ. 9622/2.9.2002 απόφαση του Γεν. Γραμματέα Περιφέρειας Δυτικής Ελλάδας «περί αναθέσεως

μέρους των αρμοδιοτήτων Γεν. Γραμματέα στο Διευθυντή Δημοσίων Έργων» .

8. Το από 27.1.2005 απόσπασμα από το πρακτικό αρ. 4/2005 της συνεδρίασης του Δημοτικού Συμβουλίου του Δήμου Πατρέων Ν. Αχαΐας (αρ. απόφασης 47/2005), που αποφασίζει ομόφωνα για την οριοθέτηση τμημάτων του χειμάρρου «Μαλαμαμούτη» και του ρέματος «Γηροκομείου» Δήμου Πατρέων Ν. Αχαΐας, όπως αυτή φαίνεται στο Τοπογραφικό Διάγραμμα και την Υδρολογική - Υδραυλική μελέτη που συνέταξε η Μ.Ε.Δ.Ε. Β. Χριστόπουλος - Α. Αλεβίζος - Η. Κέντρος Ε.Ε. και θεώρησε η Δ/ση Τεχνικών Υπηρεσιών της Νομαρχιακής Αυτ/σης Αχαΐας.

9. Το υπ' αριθμ. Η. 1706/19.4.2005 έγγραφο της Δ.Τ.Υ.Ν. Αχαΐας, με το οποίο μας διαβίβασε Τεχνική Έκθεση Υδρολογικής - Υδραυλικής και Περιβαλλοντικής μελέτης και τοπογραφικό διάγραμμα, στο οποίο σημειώνονται με μπλε και κόκκινη γραμμή και αριθμούς οι οριογραμμές καθορισμού της οριοθέτησης των τμημάτων του χειμάρρου «Μαλαμαμούτη» και του ρέματος «Γηροκομείου» Δήμου Πατρέων Ν. Αχαΐας όπως τα παρακάτω :

Χείμαρρος Μαλαμαμούτης: 1, 2, 3, 4, 5, 6, 7, 17, 24, 25, 26, 27, 28, 29, 30, 31, 18, 19, 20, 21, 22, 23.

Ρέμα Γηροκομείου: 7, 8, 9, 10, 11, 12, 13, 14, 15, 16, 17 και αυτό ελέγχθηκαν και θεωρήθηκαν από την υπόψη Υπηρεσία (ΔΤΥΝ. Αχαΐας), αποφασίζουμε:

Εγκρίνουμε τον καθορισμό των οριογραμμών των τμημάτων του χειμάρρου «Μαλαμαμούτη» και του ρέματος «Γηροκομείου» Δήμου Πατρέων Ν. Αχαΐας που φαίνονται στο τοπογραφικό διάγραμμα με μπλε και κόκκινη γραμμή και σημειώνονται με τους αριθμούς που αναγράφονται στην παραπάνω παράγραφο 9, όπως αυτές καθορίστηκαν από την Υδρολογική-Υδραυλική μελέτη που συντάχθηκε από την ΜΕΔΕ Β. Χριστόπουλος - Α. Αλεβίζος - Η. Κέντρος Ε.Ε. και ελέγχθηκαν και θεωρήθηκαν από την Δ.Τ.Υ.Ν. Αχαΐας.

Η απόφαση αυτή να δημοσιευθεί στην Εφημερίδα της Κυβερνήσεως.

Πάτρα, 16 Ιουλίου 2005

Ο Γενικός Γραμματέας Περιφέρειας
ΠΑΝΑΓΙΩΤΗΣ ΚΑΒΒΑΔΑΣ

Αριθ. 8626 (2)
Καθορισμός ορίων Αιγιαλού και Παραλίας στη θέση «Πεντάτι» Δήμου Μελιτειών.

Ο ΓΕΝΙΚΟΣ ΓΡΑΜΜΑΤΕΑΣ
ΠΕΡΙΦΕΡΕΙΑΣ ΙΟΝΙΩΝ ΝΗΣΙΩΝ

Έχοντας υπόψη:

1. Τις διατάξεις των άρθρων 3, 4, 5 και 6 του ν. 2971/2001 (ΦΕΚ 285/τ.Α'/ 19.12.2001) «Περί αιγιαλού, παραλίας και άλλες διατάξεις» και ειδικότερα τα άρθρα 3, 4, 5, 6, 7 και 9 αυτού.

2. Τις διατάξεις του άρθρου 2 του β.δ. 439/1970 «περί συμπλήρωσης των διατάξεων περί αιγιαλού».

3. Τις διατάξεις του άρθρου 19 παρ. 5 ν. 2344/1995, του άρθρου 52 παρ. 6 του ν. 2218/1994, του άρθρου 4 παρ. 7 ν. 2240/1994 δυνάμει των οποίων αρμοδιότητες του Υπουργείου Οικονομικών που είχαν μεταβιβαστεί στους Νομάρχες, ανήκουν στον Περ/κό Δ/ντή σε συνδυασμό με αυτές του άρθρου 14 παρ. 2 του ν. 2399/1996 με τις οποίες περιήλθαν στο Γενικό Γραμματέα της Περιφέρειας.

4. Τις διατάξεις των παρ. 2 και 6 του άρθρου 1 ν. 2503/1997 «Διοίκηση, Οργάνωση, Στελέχωση της Περιφέρειας ρύθμιση θεμάτων για την Τοπική Αυτοδιοίκηση και άλλες διατάξεις» (ΦΕΚ 107 τ. Α') σύμφωνα με τις οποίες οι Περιφερειακές Υπηρεσίες του Υπουργείου Οικονομικών που συγκροτούσαν την Περιφερειακή Διοίκηση του Νομού ή της Νομαρχίας δεν υπήχθησαν στην ενιαία οργανική μονάδα της Περιφέρειας, ούτε καταργήθηκαν, αλλά αποτελούν από 1.9.1997 Υπηρεσίες του Υπουργείου Οικονομικών.

5. Το υπ' αριθμ. 28979/31.7.1997 έγγραφο της Δ/σης Διοίκησης του Υπουργείου Εσωτερικών, Δημ. Διοίκησης και Αποκέντρωσης, σύμφωνα με το οποίο οι αρμοδιότητες του Γεν. Γραμματέα της Περιφέρειας σε θέματα Υπηρεσιών του Υπουργείου Οικονομικών, μεταφέρονται από 1.9.1997 στον Υπουργό Οικονομικών.

6. Την υπ' αριθμ. 1100383/1330/Α0006/31.10.2001 (ΦΕΚ 1485/τ. Β'/31.10.2001) κοινή απόφαση των Πρωθυπουργού και Υπουργού Οικονομικών, περί καθορισμού αρμοδιοτήτων των Υφυπουργών Οικονομικών.

7. Την υπ' αριθμ. 1115093/1378/Α0006/17.12.2001 (ΦΕΚ 1720/τ. Β'/21.12.2001) απόφαση του Υφυπουργού Οικονομικών, περί μεταβίβασης αρμοδιοτήτων στο Γενικό Γραμματέα, στους Γενικούς Διευθυντές κ.λ.π. του Υπουργείου Οικονομικών, όπως αυτή τροποποιήθηκε με την υπ' αριθμ. 1041136/468/Α0006/18.5.2002 (ΦΕΚ 633/τ. Β'/22.5.2002) απόφαση του Υφυπουργού Οικονομίας και Οικονομικών.

8. Τις διατάξεις του άρθρου 46 παρ. 21 του ν. 3220/28.1.2004 (ΦΕΚ 15/Α/2004) σύμφωνα με το οποίο, από 10.4.2004 οι αρμοδιότητες του Υπουργού Οικονομίας και Οικονομικών οι οποίες ανήκουν ή είχαν μεταβιβασθεί στους Νομάρχες μέχρι την έναρξη λειτουργίας των Νομαρχιακών Αυτοδιοικήσεων και αφορούν θέματα Υπηρεσιών του Υπουργείου Οικονομίας και Οικονομικών που εξαιρέθηκαν με τις διατάξεις του ν. 2218/1994, περιέρχονται στο Γενικό Γραμματέα της Περιφέρειας.

9. Την από 20.1.2005 έκθεσή της κατά το άρθρο 3 του π.δ. 2971/2001 αρμόδιας Επιτροπής καθορισμού ορίων αιγιαλού και παραλίας, για τον καθορισμό ορίων αιγιαλού και παραλίας στη θέση «Πεντάτι» ΔΗΜΟΥ Μελιτειών Ν. ΚΕΡΚΥΡΑΣ.

10. Το από Οκτώβριο 2004 τοπογραφικό υψομετρικό διάγραμμα σε κλίμακα 1:500 που συντάχθηκε σε μία (1)

πινακίδα από το Σπύρο Παγιατάκη, Τοπογράφο Μηχ/κό και το Θωμά Μπατσούλη Πολιτικό Μηχανικό, ελέγχθηκε για την ακρίβεια της αποτύπωσης και την τήρηση των προδιαγραφών στις 20.12.2004 από την ΜΑΡΙΑ ΑΡΜΕΝΙΑΚΟΥ Τοπογράφο Μηχανικό της Κτηματικής Υπηρεσίας και θεωρήθηκε την ίδια ημερομηνία από την ΜΑΡΙΑ ΑΡΜΕΝΙΑΚΟΥ Τοπογράφο Μηχανικό της Κτηματικής Υπηρεσίας, όπως ορίζουν οι διατάξεις του άρθρου 4 του π.δ. 2971/2004.

11. Το υπ' αριθμ. Φ. 544.5/356/30.3.2005 έγγραφο του Γ.Ε.Ν., αποφασίζουμε:

Επικυρώνουμε την από 20.1.2005 έκθεση της κατά το άρθρο 3 του π.δ. 2971/2001 αρμόδιας Επιτροπής καθορισμού ορίων αιγιαλού και παραλίας, για τον καθορισμό των ορίων του αιγιαλού και της παραλίας στη θέση «Πεντάτι» του ΔΗΜΟΥ Μελιτειών Ν. ΚΕΡΚΥΡΑΣ καθώς επίσης και το από Οκτώβριο 2004 τοπογραφικό - υψομετρικό διάγραμμα σε κλίμακα 1:500 που συντάχθηκε σε μία (1) πινακίδα από το Σπύρο Παγιατάκη, Τοπογράφο Μηχανικό και το Θωμά Μπατσούλη, Πολιτικό Μηχανικό ελέγχθηκε για την ακρίβεια της αποτύπωσης στις 20.12.2004 από την ΜΑΡΙΑ ΑΡΜΕΝΙΑΚΟΥ Τοπογράφο Μηχανικό της Κτηματικής Υπηρεσίας και θεωρήθηκε στις 20.12.2004 από την ΜΑΡΙΑ ΑΡΜΕΝΙΑΚΟΥ Τοπογράφο Μηχανικό της Κτηματικής Υπηρεσίας, όπως ορίζουν οι διατάξεις του άρθρου 4 του π.δ. 2971/2001.

Στο τοπογραφικό αυτό διάγραμμα καθορίστηκε από την αρμόδια Επιτροπή, όπως πιο πάνω αναφέρεται:

Α. Η οριογραμμή του Αιγιαλού με κόκκινη συνεχή πολυγωνική γραμμή με στοιχεία Κ1, Κ2, Κ3,.....Κ27.

Β. Η οριογραμμή της Παραλίας με κίτρινη συνεχόμενη πολυγωνική γραμμή με στοιχεία Π1, Π2, Π3,.....Π27.

Καθορίζεται ζώνη παραλίας πλάτους 10 μέτρων για εξυπηρέτηση των σκοπών της παρ. 1 του άρθρου 7 του π.δ. 2971/2001.

Δεν υπάρχουν κτίσματα εντός της ζώνης της παραλίας. Δεν υφίσταται παλιός αιγιαλός.

Η παρούσα απόφαση μαζί με την έκθεση της Επιτροπής και το τοπογραφικό διάγραμμα θα δημοσιευθούν στην Εφημερίδα της Κυβερνήσεως.

Κέρκυρα, 4 Ιουλίου 2005

Ο Γενικός Γραμματέας Περιφέρειας
ΣΩΤΗΡΙΟΣ Θ. ΒΟΣΔΟΥ

ΕΚΘΕΣΗ

ΕΠΙΤΡΟΠΗΣ ΚΑΘΟΡΙΣΜΟΥ ΤΩΝ ΟΡΙΩΝ ΑΙΓΙΑΛΟΥ

Για τον καθορισμό των ορίων του αιγιαλού και παραλίας στη θέση ΠΕΝΤΑΤΙ του ΔΗΜΟΥ ΜΕΛΙΤΕΙΩΝ.

Στην Κέρκυρα σήμερα την 20.1.2005 οι υπογεγραμμένοι:

1. Αθανασία Αργυρού, Προϊσταμένη Κτηματικής Υπηρεσίας Κέρκυρας

2. Μαρία Αρμενιάκου, μηχανικό της Κτηματικής Υπηρεσίας

3. Ευάγγελος Καλαμπαλίκης, Λιμενάρχη Κέρκυρας

4. Μαρία Παπαναστασίου, Δ/ντρια ΧΩ.ΠΟ.ΠΕ Ν.Α. Κερκύρας

5. Ιωάννης Χαλμούκης, Δ/ντής Δ/σης ΧΩ.ΜΕ. της Γ.Γ. Π.Ι.Ν., απών

που αποτελούν την Επιτροπή καθορισμού των ορίων αι-

γιαλού, σύμφωνα με το άρθρο 3 του ν. 2971/19.12.2001 μετά την υπ' αριθμ. ΚΥ/42/14.1.2005 πρόσκληση της Προέδρου:

Λαβόντες υπ' όψη:

1. Την από 16.9.2004 αίτηση του Δήμου ΜΕΛΙΤΕΙΕΩΝ με την οποία ζητείται ο καθορισμός των ορίων του αιγιαλού και παραλίας στην περιοχή ΠΕΝΤΑΤΙ του ΔΗΜΟΥ ΜΕΛΙΤΕΙΕΩΝ.

2. Το από Οκτωβρίου 2004 τοπογραφικό διάγραμμα που συντάχθηκε από τον Σπύρο Παγιατάκη, Τοπ. Μηχ/κό και τον Θωμά Μπατσούλη Πολιτικό Μηχανικό του Δήμου Μελιτειών σε μία (1) πινακίδα σε κλίμακα 1:500, ελεγμένο για την ακρίβεια και την τήρηση των προδιαγραφών από Τοπογράφο Μηχανικό της Κτηματικής Υπηρεσίας σύμφωνα με το άρθρο 5 παρ. 2 του ν. 2971/2001 τις 20.12.2004 και θεωρημένο την ίδια ημερομηνία.

3. Το άρθρο 23 του ν. 1337/1983 και το π.δ. 12.3.1983 [ΦΕΚ 33Α/14.3.1983] «περί προστασίας των ακτών».

4. Τις διατάξεις του ν. 2971/2001 όπως ψηφίστηκε καθώς επίσης τη σχετική Δικαστηριακή και Διοικητική Νομολογία.

5. Τα στοιχεία καθορισμού αιγιαλού και παραλίας που προβλέπονται από το άρθρο 9 του ν. 2971/2001 και ειδικότερα.

α) Τη γεωμορφολογία του εδάφους για την οποία αναλυτικά αναφέρεται ότι:

1. Η μορφολογία της ακτής συνίσταται από βραχώδη πρανή με απότομη κλίση και ύψη στέψης που κυμαίνονται από 4μ. έως 10 μ. καθώς και από χαλαρά ιζήματα (άμμος, χαλίκια, πέτρες) που έχουν προκύψει από την αποσάθρωση - διάβρωση των μητρικών πετρωμάτων της ακτής.

2. Της ακτής συνεχονται εκτάσεις λοφώδεις, με εδάφη ημιβραχώδη, εκτός σχεδίου δόμησης, αδόμητες, χέρσες.

3. Το φυσικό όριο βλάστησης συνίσταται από θαμνώδη φυσική βλάστηση.

β) Το γεγονός ότι στην περιοχή δεν εντοπίστηκαν παράκτιοι φυσικοί πόροι.

γ) Τα πορίσματα από την εκτίμηση των μετεωρολογικών στοιχείων της περιοχής, ήτοι το ότι η περιοχή προσβάλλεται από ισχυρούς νότιους, νοτιοδυτικούς και βορειοδυτικούς ανέμους έντασης 7B.

δ) Τη μορφολογία του πυθμένα ο οποίος συνίσταται από βραχώδη σύσταση με μεγάλα βάρη κοντά στην ακτή.

ε) Τον τομέα ανάπτυξης κυματισμού σε σχέση με το μέτωπο της ακτής.

στ) Την μη ύπαρξη τεχνικών έργων στην περιοχή.

ζ) Την μη ύπαρξη καταγεγραμμένων δημοσίων κτημάτων κάθε κατηγορίας που βρίσκονται σε άμεση γειτνίαση με την παράκτια ζώνη.

η) Την μη ύπαρξη υφιστάμενου κτηματολογίου.

ι) Την μη ύπαρξη ευπαθών οικοσυστημάτων και προστατευόμενων περιοχών, αποφασίζει:

1. Καθορίζει πάνω στο τοπογραφικό διάγραμμα:

α. Την οριακή γραμμή του αιγιαλού με κόκκινη συνεχή πολυγωνική γραμμή, Κ1, Κ2, Κ3, Κ4, Κ5, Κ6, Κ7, Κ8, Κ9, Κ10, Κ11, Κ12, Κ13, Κ14, Κ15, Κ16, Κ17, Κ18, Κ19, Κ20, Κ21, Κ22, Κ23, Κ24, Κ25, Κ26, Κ27 της οποίας οι κορυφές εξασφαλίζονται από το Κρατικό Τριγωνομετρικό δίκτυο με τις ακόλουθες συντεταγμένες.

α/α	Χ	Ψ
K1	42608,60	4384171,70
K2	142610,90	4384195,50
K3	142622,00	4384222,00
K4	142626,30	4384225,80
K5	142628,70	4384222,00
K6	142629,50	4384207,00
K7	142642,50	4384206,70
K8	142647,00	4384217,60
K9	142668,80	4384221,20
K10	142698,00	4384257,50
K11	142705,00	4384269,30
K12	142722,50	4384272,20
K13	142741,00	4384255,60
K14	142750,50	4384250,00
K15	142760,70	4384235,30
K16	142781,50	4384228,80
K17	142789,60	4384242,50
K18	142835,20	4384275,50
K19	142834,70	4384294,50
K20	142827,50	4384326,50
K21	142845,50	4384351,00
K22	142871,60	4384355,50
K23	142882,80	4384366,20
K24	142904,20	4384412,50
K25	142944,50	4384438,70
K26	142953,30	4384465,00
K27	142990,00	4384471,80

β. Την οριογραμμή της παραλίας με συνεχή κίτρινη πολυγωνική γραμμή Π1, Π2, Π6, Π7,..., Π16, Π17, Π27 παράλληλη της γραμμής αιγιαλού και σε απόσταση 10 μέτρων από αυτήν.

Αποφαινεται ότι δεν υφίσταται παλαιός αιγιαλός ούτε κτίσματα στη ζώνη της παραλίας.

Κέρκυρα, 20 Ιανουαρίου 2005

Η Επιτροπή
ΑΘΑΝΑΣΙΑ ΑΡΓΥΡΟΥ, ΜΑΡΙΑ ΑΡΜΕΝΙΑΚΟΥ,
ΕΥΑΓΓ. ΚΑΛΑΜΠΑΛΙΚΗΣ, ΜΑΡΙΑ ΠΑΠΑΝΑΣΤΑΣΙΟΥ,
ΙΩΑΝΝΗΣ ΧΑΛΜΟΥΚΗΣ

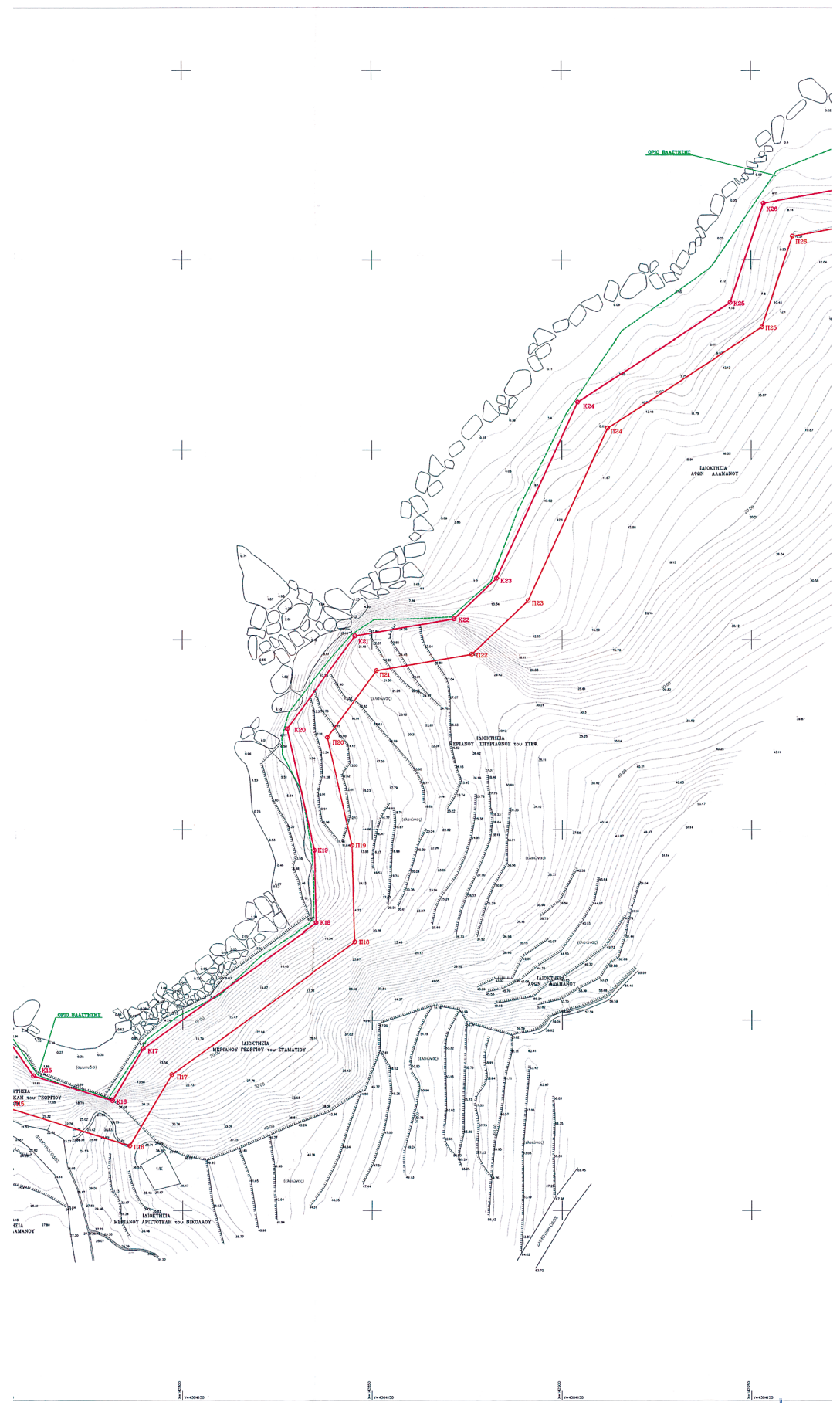

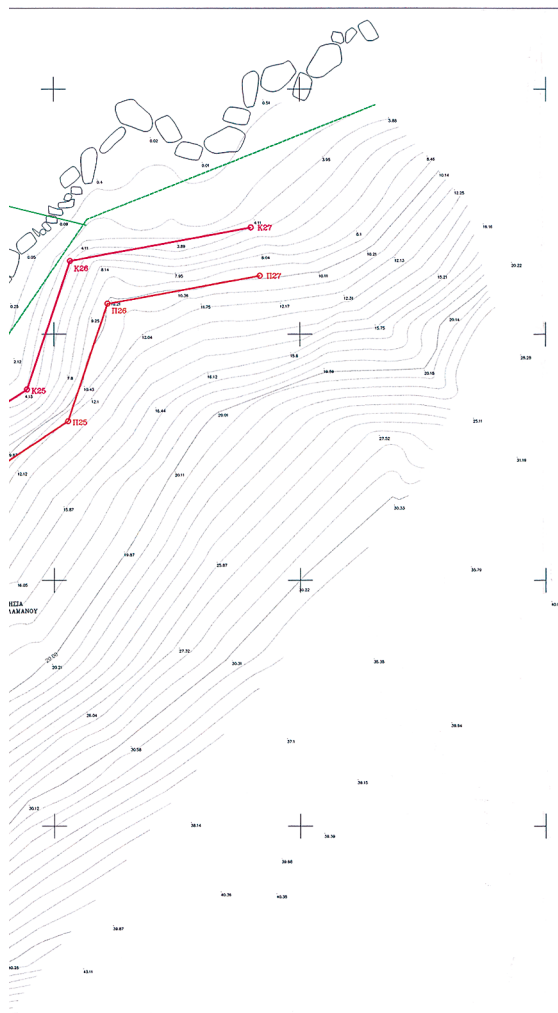

ΠΙΝΑΚΑΣ ΣΥΝΤΕΤΑΓΜΕΝΩΝ ΚΟΡΥΦΩΝ ΑΙΓΙΑΛΟΥ

α/α	X	Y
K1	142798.60	436471.70
K2	142810.90	436478.20
K3	142822.00	436482.20
K4	142830.30	436484.50
K5	142820.70	436482.20
K6	142828.50	436482.20
K7	142825.50	436482.20
K8	142827.00	436482.20
K9	142888.00	436482.20
K10	142898.00	436482.20
K11	142785.00	436482.20
K12	142772.50	436482.20
K13	142781.00	436482.20
K14	142790.50	436482.20
K15	142790.70	436482.20
K16	142811.50	436482.20
K17	142789.60	436482.20
K18	142835.20	436482.20
K19	142831.70	436482.20
K20	142827.50	436482.20
K21	142855.50	436482.20
K22	142871.00	436482.20
K23	142882.00	436482.20
K24	142931.70	436482.20
K25	142944.50	436482.20
K26	142953.30	436482.20
K27	142960.00	436482.20

ΥΠΟΥΡΓΕΙΟ ΟΙΚΟΝΟΜΙΑΣ ΚΑΙ ΟΙΚΟΝΟΜΙΚΩΝ
ΑΡΧΟΔΙΑ ΚΤΗΜΑΤΙΚΗ ΥΠΗΡΕΣΙΑ ΚΕΡΚΥΡΑΣ

ΤΟΠΟΓΡΑΦΙΚΟ ΔΙΑΓΡΑΜΜΑ
ΚΑΘΟΡΙΣΜΟΥ ΟΡΙΩΝ ΑΙΓΙΑΛΟΥ - ΠΑΡΑΛΙΑΣ

ΠΕΡΙΟΧΗ ΠΕΝΤΑΤΙ
ΔΗΜΟΣ ΜΕΛΙΤΕΙΩΝ
ΝΟΜΟΣ ΚΕΡΚΥΡΑΣ

ΕΝΔΙΑΦΕΡΟΜΕΝΟΣ
ΔΗΜΟΣ ΜΕΛΙΤΕΙΩΝ

ΑΝΑΔΟΧΟΣ ΜΕΛΕΤΗΣ: Δ. Α. Μ. ΤΣΕΒΕΡΗΣ
ΔΙΕΥΤ. ΑΡΧ. & ΥΠΟΓΡΑΦΗ: Δ. Α. Μ. ΤΣΕΒΕΡΗΣ
Π. ΑΡΧ. ΚΑΤΑΣΤΑΣΗΣ: Δ. Α. Μ. ΤΣΕΒΕΡΗΣ
ΑΔΜ 025028448 - Α' ΔΟΥ ΚΕΡΚΥΡΑΣ

Ο ΣΥΝΤΑΞΑΣ: ΣΠΥΡΟΣ ΠΑΓΙΑΤΑΚΗΣ
ΗΜΕΡΟΜΗΝΙΑ ΣΥΝΤΑΞΗΣ: 20/10/09
ΥΠΟΓΡΑΦΗ: ΣΠΥΡΟΣ ΠΑΓΙΑΤΑΚΗΣ

ΕΛΕΓΧΟΣ: ΜΑΡΙΑ ΑΡΧΕΝΙΑΚΟΥ
ΥΠΟΓΡΑΦΗ: ΜΑΡΙΑ ΑΡΧΕΝΙΑΚΟΥ

ΥΠΟΜΟΝΑ ΕΠΙΤΡΟΦΗΣ ΚΑΘΟΡΙΣΜΟΥ ΟΡΙΩΝ ΑΙΓΙΑΛΟΥ - ΠΑΡΑΛΙΑΣ

ΚΟΙΝΩΝΙΑ ΠΡΟΣΤΑΣΗΣ ΚΑΙ ΑΣΦΑΛΕΙΑΣ ΚΙΤΙΝΗ ΧΡΗΣΗ - ΑΣΦΑΛΕΙΑ ΠΑΡΑΛΙΑΣ

ΚΟΙΝΩΝΙΑ ΠΡΟΣΤΑΣΗΣ ΚΑΙ ΑΣΦΑΛΕΙΑΣ ΠΑΛΑΙΟΥ ΑΙΓΙΑΛΟΥ

Το παρόν αποσπασμα εδαφικών συνόρων της από 20-10-2009 έκθεσης της επιτροπής καθορισμού ορίων Αιγιάλου και Παραλίας

Οι ενδιαφερόμενοι εξασφαλίζουν όπως σημειώνεται στο διάγραμμα από το.....
Κρατικό, Τριμυθιακό, Δίκαιο.....
Δεν υπάρχουν κτίσματα στην ζώνη παραλίας.....
Καθορίζεται ζώνη Παραλίας πλάτους 60,00μ.....
για εξυπηρέτηση.....
την σκοπιμότητα της παρ.2 του αρθ.1 Ν.2971/2001
Η επιτροπή διαπιστώνει ότι δεν... υπάρχει...
παλιός Αιγιάλος.

Η ΕΠΙΤΡΟΦΗ

ΠΡΕΣΒΥΤΕΡΟΣ ΠΡΟΕΔΡΟΣ: Δ. Α. Μ. ΤΣΕΒΕΡΗΣ
ΚΑΤΑΡΤΙΣΤΗΣ: Δ. Α. Μ. ΤΣΕΒΕΡΗΣ

ΤΑ ΜΕΛΗ:
1. ΗΜΕΡΟΜΗΝΙΑ ΚΑΘΟΡΙΣΜΟΥ ΟΡΙΩΝ ΑΙΓΙΑΛΟΥ: 20/10/09
2. ΑΝΤΙΠΡΟΕΔΡΟΣ: Μ. ΑΡΧΕΝΙΑΚΟΥ
3. ΜΕΛΟΣ: ΜΑΡΙΑ ΑΡΧΕΝΙΑΚΟΥ
4. 2 ΜΕΛΟΣ ΚΑΤ' ΕΠΙΛΟΓΗΝ: Δ. Α. Μ. ΤΣΕΒΕΡΗΣ

ΤΡΙΓΩΝΟΜΕΤΡΙΚΟ ΕΞΑΡΤΗΜΑ ΤΡΙΓΩΝΟΜΕΤΡΙΚΟ ΔΙΚΤΥΟ ΠΥΕ
ΥΠΟΚΡΟΤΗ ΚΗ ΑΣΕ ΠΗΛΙΑ
ΜΕΘΟΔΟΣ ΑΠΟΤΥΠΩΣΗΣ: ΕΠΙΓΕΙΑ ΑΠΟΤΥΠΩΣΗ
ΧΡΟΝΟΜΟΡΙΑ ΑΠΟΤΥΠΩΣΗΣ: 2004

ΚΑΤΑΣΤΑΣΗ: 1:500
ΑΡ. ΣΧΕΔΙΟΥ

ΕΘΝΙΚΟ ΤΥΠΟΓΡΑΦΕΙΟ**ΕΦΗΜΕΡΙΔΑ ΤΗΣ ΚΥΒΕΡΝΗΣΕΩΣ**

ΚΑΠΟΔΙΣΤΡΙΟΥ 34 * ΑΘΗΝΑ 104 32 * FAX 210 52 21 004
 ΗΛΕΚΤΡΟΝΙΚΗ ΔΙΕΥΘΥΝΣΗ: <http://www.et.gr> – e-mail: webmaster@et.gr

Πληροφορίες Α.Ε. - Ε.Π.Ε. και λοιπών Φ.Ε.Κ.: 210 527 9000

Φωτοαντίγραφα παλαιών ΦΕΚ - ΒΙΒΛΙΟΘΗΚΗ - ΜΑΡΝΗ 8 - Τηλ. (210)8220885 - 8222924
Δωρεάν διάθεση τεύχους Προκηρύξεων ΑΣΕΠ αποκλειστικά από Μάρνη 8 & Περιφερειακά Γραφεία
Δωρεάν ανάγνωση δημοσιευμάτων τεύχους Α' από την ιστοσελίδα του Εθνικού Τυπογραφείου

ΠΕΡΙΦΕΡΕΙΑΚΑ ΓΡΑΦΕΙΑ ΠΩΛΗΣΗΣ Φ.Ε.Κ.

ΘΕΣΣΑΛΟΝΙΚΗ - Βασ. Όλγας 227	(2310) 423 956	ΛΑΡΙΣΑ - Διοικητήριο	(2410) 597449
ΠΕΙΡΑΙΑΣ - Ευριπίδου 63	(210) 413 5228	ΚΕΡΚΥΡΑ - Σαμαρά 13	(26610) 89 122
ΠΑΤΡΑ - Κορίνθου 327	(2610) 638 109		(26610) 89 105
	(2610) 638 110	ΗΡΑΚΛΕΙΟ - Πεδιάδος 2	(2810) 300 781
ΙΩΑΝΝΙΝΑ - Διοικητήριο	(26510) 87215	ΛΕΣΒΟΣ - Πλ.Κωνσταντινουπόλεως 1	(22510) 46 654
ΚΟΜΟΤΗΝΗ - Δημοκρατίας 1	(25310) 22 858		(22510) 47 533

ΤΙΜΗ ΠΩΛΗΣΗΣ ΦΥΛΛΩΝ ΕΦΗΜΕΡΙΔΟΣ ΤΗΣ ΚΥΒΕΡΝΗΣΕΩΣ**Σε έντυπη μορφή:**

- Για τα ΦΕΚ από 1 μέχρι 16 σελίδες σε 1 ευρώ, προσαυξανόμενη κατά 0,20 ευρώ για κάθε επιπλέον οκτασέλιδο ή μέρος αυτού.
- Για τα φωτοαντίγραφα ΦΕΚ σε 0,15 ευρώ ανά σελίδα.

Σε μορφή CD:

Τεύχος	Περίοδος	EURO	Τεύχος	Περίοδος	EURO
Α'	Ετήσιο	150	Αναπτυξιακών Πράξεων	Ετήσιο	50
Α	3μηνιαίο	40	Ν.Π.Δ.Δ.	Ετήσιο	50
Α'	Μηνιαίο	15	Παράρτημα	Ετήσιο	50
Β'	Ετήσιο	300	Εμπορικής και Βιομηχανικής Ιδιοκτησίας	Ετήσιο	100
Β'	3μηνιαίο	80	Ανωτάτου Ειδικού Δικαστηρίου	Ετήσιο	5
Β'	Μηνιαίο	30	Διακηρύξεων Δημοσίων Συμβάσεων	Ετήσιο	200
Γ	Ετήσιο	50	Διακηρύξεων Δημοσίων Συμβάσεων	Εβδομαδιαίο	5
Δ'	Ετήσιο	220	Α.Ε. & Ε.Π.Ε	Μηνιαίο	100
Δ'	3μηνιαίο	60			

- Η τιμή πώλησης μεμονωμένων Φ.Ε.Κ ειδικού ενδιαφέροντος σε μορφή cd-rom και μέχρι 100 σελίδες σε 5 ευρώ προσαυξανόμενη κατά 1 ευρώ ανά 50 σελίδες.
- Η τιμή πώλησης σε μορφή cd-rom δημοσιευμάτων μιας εταιρείας στο τεύχος Α.Ε. και Ε.Π.Ε. σε 5 ευρώ ανά έτος.

ΠΑΡΑΓΓΕΛΙΑ ΚΑΙ ΑΠΟΣΤΟΛΗ Φ.Ε.Κ. : τηλεφωνικά : 210 - 407 1010, fax : 210 - 407 1010 internet : <http://www.et.gr>.

ΕΤΗΣΙΕΣ ΣΥΝΔΡΟΜΕΣ Φ.Ε.Κ.

	Σε έντυπη μορφή	Από το Internet
Α' (Νόμοι, Π.Δ., Συμβάσεις κτλ.)	225 €	190 €
Β' (Υπουργικές αποφάσεις κτλ.)	320 €	225 €
Γ' (Διορισμοί, απολύσεις κτλ. Δημ. Υπαλλήλων)	65 €	ΔΩΡΕΑΝ
Δ' (Απαλλοτριώσεις, πολεοδομία κτλ.)	320 €	160 €
Αναπτυξιακών Πράξεων και Συμβάσεων (Τ.Α.Π.Σ.)	160 €	95 €
Ν.Π.Δ.Δ. (Διορισμοί κτλ. προσωπικού Ν.Π.Δ.Δ.)	65 €	ΔΩΡΕΑΝ
Παράρτημα (Προκηρύξεις θέσεων ΔΕΠ κτλ.)	33 €	ΔΩΡΕΑΝ
Δελτίο Εμπορικής και Βιομ/κής Ιδιοκτησίας (Δ.Ε.Β.Ι.)	65 €	33 €
Ανωτάτου Ειδικού Δικαστηρίου (Α.Ε.Δ.)	10 €	ΔΩΡΕΑΝ
Ανωνύμων Εταιρειών & Ε.Π.Ε.	2.250 €	645 €
Διακηρύξεων Δημοσίων Συμβάσεων (Δ.Δ.Σ.)	225 €	95 €
Πρώτο (Α'), Δεύτερο (Β') και Τέταρτο (Δ')	-	450 €

- Το τεύχος του ΑΣΕΠ (έντυπη μορφή) θα αποστέλλεται σε συνδρομητές με την επιβάρυνση των 70 ευρώ, ποσό το οποίο αφορά ταχυδρομικά έξοδα.
- Για την παροχή δικαιώματος ηλεκτρονικής πρόσβασης σε Φ.Ε.Κ. προηγούμενων ετών και συγκεκριμένα στα τεύχη Α', Β', Δ', Αναπτυξιακών Πράξεων & Συμβάσεων, Δελτίο Εμπορικής και Βιομηχανικής Ιδιοκτησίας και Διακηρύξεων Δημοσίων Συμβάσεων, η τιμή προσαυξάνεται πέραν του ποσού της ετήσιας συνδρομής έτους 2005, κατά 25 ευρώ ανά έτος παλαιότητας και ανά τεύχος, για δε το τεύχος Α.Ε. & Ε.Π.Ε., κατά 30 ευρώ.

* Οι συνδρομές του εσωτερικού προπληρώνονται στις ΔΟΥ (το ποσό συνδρομής καταβάλλεται στον κωδικό αριθμό εσόδων ΚΑΕ 2531 και το ποσό υπέρ ΤΑΠΕΤ (5% του ποσού της συνδρομής) στον κωδικό αριθμό εσόδων ΚΑΕ 3512). Το πρωτότυπο αποδεικτικό είσπραξης (διπλότυπο) θα πρέπει να αποστέλλεται ή να κατατίθεται στην αρμόδια Υπηρεσία του Εθνικού Τυπογραφείου.

* Η πληρωμή του υπέρ ΤΑΠΕΤ ποσού που αντιστοιχεί σε συνδρομές, εισπράττεται και από τις ΔΟΥ.

* Οι συνδρομητές του εξωτερικού έχουν τη δυνατότητα λήψης των δημοσιευμάτων μέσω internet, με την καταβολή των αντίστοιχων ποσών συνδρομής και ΤΑΠΕΤ.

* Οι Νομαρχιακές Αυτοδιοικήσεις, οι Δήμοι, οι Κοινότητες ως και οι επιχειρήσεις αυτών πληρώνουν το μισό χρηματικό ποσό της συνδρομής και ολόκληρο το ποσό υπέρ του ΤΑΠΕΤ.

* Η συνδρομή ισχύει για ένα ημερολογιακό έτος. Δεν εγγράφονται συνδρομητές για μικρότερο χρονικό διάστημα.

* Η εγγραφή ή ανανέωση της συνδρομής πραγματοποιείται το αργότερο μέχρι την 31ην Δεκεμβρίου κάθε έτους.

* Αντίγραφα διπλοτύπων, ταχυδρομικές επιταγές και χρηματικά γραμμάτια δεν γίνονται δεκτά.

Οι υπηρεσίες εξυπηρέτησης των πολιτών λειτουργούν καθημερινά από 08.00' έως 13.00'