



04009751209050008



# ΕΦΗΜΕΡΙΣ ΤΗΣ ΚΥΒΕΡΝΗΣΕΩΣ

## ΤΗΣ ΕΛΛΗΝΙΚΗΣ ΔΗΜΟΚΡΑΤΙΑΣ

ΤΕΥΧΟΣ ΤΕΤΑΡΤΟ

Αρ. Φύλλου 975

12 Σεπτεμβρίου 2005

### ΠΕΡΙΕΧΟΜΕΝΑ

#### ΑΠΟΦΑΣΕΙΣ

- Έγκριση τοπικού ρυμοτομικού σχεδίου για ανέγερση Βρεφονηπιακού Σταθμού στην περιοχή Λιβάδια ν. Τήλου του Ν. Δωδεκανήσου ..... 1
- Τροποποίηση εγκεκριμένου Σχεδίου Πόλεως Πατρών, στο Ο.Τ. 805 της περιοχής 1ης Ανατ/μεσημβρινή φάση επέκταση Δ. Πατρέων" ..... 2
- Κήρυξη αναδασωτέας εκτάσεως 0,300 στρεμμάτων, στη θέση "Λάκκος Οξιάς, περιφέρειας, Δήμου Λιτόχωρου - Νομού Περίας" ..... 3

#### ΑΠΟΦΑΣΕΙΣ

- Αριθμ. οικ. 1018 (1)  
Έγκριση τοπικού ρυμοτομικού σχεδίου για ανέγερση Βρεφονηπιακού Σταθμού στην περιοχή Λιβάδια ν. Τήλου του Ν. Δωδεκανήσου.

#### Ο ΓΕΝΙΚΟΣ ΓΡΑΜΜΑΤΕΑΣ ΠΕΡΙΦΕΡΕΙΑΣ ΝΟΤΙΟΥ ΑΙΓΑΙΟΥ

Έχοντας υπόψη:

- 1) Το ν.δ. 17.7.1923 (Α' 223), τα άρθρα 3, 9, 11, 70 περί "Σχεδίων πόλεων, κωμών κλπ", όπως μεταγενέστερα τροποποιήθηκε, συμπληρώθηκε και ισχύει σήμερα.
- 2) Το άρθρο 26 του ν. 1337/1983 (ΦΕΚ -33/Α/14.3.1983) "ΘΕΣΕΙΣ ΚΤΙΡΙΩΝ ΔΗΜΟΣΙΩΝ Η ΚΟΙΝΩΦΕΛΩΝ ΣΚΟΠΩΝ ΕΚΤΟΣ ΣΧΕΔΙΟΥ", όπως μεταγενέστερα τροποποιήθηκε, συμπληρώθηκε και ισχύει σήμερα.
- 3) Το άρθρο 21 του π.δ./3.4.1929 (ΦΕΚ 155/Α/ 22.4.1929) "Δικαιολογητικά στοιχεία απαιτούμενα προς συζήτησιν του σχεδίου ρυμοτομίας και των τροποποιήσεων αυτού".
- 4) Τις Εγκύκλιες υπ' αριθμ. 1/1961, 8/1975, 43/1980 του Υ.ΠΕ.ΧΩ.Δ.Ε.
- 5) Τα άρθρα 5 και 7 του ν. 1577/1985 (ΦΕΚ 210 Α/18.12.1985) περί "Γενικού Οικοδομικού Κανονισμού", όπως αυτός τροποποιήθηκε με το ν. 2831/2000 (ΦΕΚ 140Α'/13.6.2000).
- 6) Το ν. 51/1987 (ΦΕΚ 26 Α/6.3.1987) για τον "καθορισμό των περιφερειών της χώρας κλπ".
- 7) Το ν. 3200/1955, άρθρο 8, περί "διοικητικής αποκεντρώσεως".

8) Το άρθρο 6 του ν. 2503/1997 (ΦΕΚ 107 Α' 30.5.1997) περί "Διοίκησης, Οργάνωσης, στελέχωσης της Περιφέρειας, ρύθμιση θεμάτων για την Τοπική Αυτοδιοίκηση και άλλων διατάξεων".

9) Το π.δ. 10 (ΦΕΚ 10Α/20.1.2000) "περί Ιδρύσεως Τμήματος Περιβάλλοντος και Χωροταξίας Δωδεκανήσου στη Περιφέρεια Νοτίου Αιγαίου".

10) Το άρθρο 7 του ν. 2508/1997 (ΦΕΚ 124 Α/13.6.1997) περί "βιώσιμης οικιστικής ανάπτυξης των πόλεων και οικισμών της χώρας και άλλων διατάξεων".

11) Τα άρθρα 16 και 18 του ν. 2690/1999 (ΦΕΚ 45 Α/9.3.1999) περί "Κύρωσης του κώδικα διοικητικής διαδικασίας και άλλων διατάξεων".

12) Την Εγκύκλιο υπ' αριθμ. 84/11.12.2000 του Υ.ΠΕ.ΧΩ.Δ.Ε.

13) Την υπ' αριθμ. 78/13.4.2005 απόφαση του Δημοτικού Συμβουλίου του Δήμου Τήλου.

14) Την από 24.5.2005 (1η πράξη, 2η Συνεδρίαση) ομόφωνη γνωμοδότηση του Περιφερειακού Συμβουλίου Χωροταξίας Οικισμού και Περιβάλλοντος (Π.Σ.Χ.Ο.Π.) του τμήματος ΠΕ.ΧΩ. Δωδεκανήσου.

15) Το γεγονός ότι με την απόφαση αυτή δεν προκαλείται δαπάνη σε βάρος του προϋπολογισμού του Δημοσίου και του Δήμου Λέρου, και επειδή:

Με την σχετική αίτηση ζητείται η έγκριση τοπικού ρυμοτομικού σχεδίου για την ανέγερση Βρεφονηπιακού Σταθμού, στην εκτός σχεδίου και εκτός οικισμού περιοχή "Λιβάδια" της Τήλου του νομού Δωδεκανήσου, σε γήπεδο έκτασης 2.231,00 τ.μ. ιδιοκτησίας Δήμου Τήλου, με τον καθορισμό χρήσεων γης και έγκρισης όρων δόμησης, όπως οι παραπάνω ρυθμίσεις φαίνονται στα τέσσερα (4) σχετικά χρωματισμένα πρωτότυπα διαγράμματα σε κλίμακα 1:500, στα οποία καθορίζονται και τα όρια του τοπικού ρυμοτομικού σχεδίου με διακεκομμένη γραμμή, όπως το υπόμνημα του χάρτη, αποφασίζουμε:

Εγκρίνουμε το τοπικό ρυμοτομικό σχέδιο για την ανέγερση Βρεφονηπιακού Σταθμού στην περιοχή Λιβάδια Τήλου Ν. Δωδεκανήσου και συγκεκριμένα:

Α. Το πολεοδομικό σχέδιο με τον καθορισμό οικοδομικών χώρων, οδών, χώρου στάθμευσης, όπως οι παραπάνω ρυθμίσεις φαίνονται στα τέσσερα (4) σχετικά χρωματισμένα πρωτότυπα διαγράμματα σε κλίμακα 1:500, στα οποία καθορίζονται και τα όρια του τοπικού ρυμοτομικού σχεδίου με διακεκομμένη γραμμή, όπως το υπό-

μνημα του χάρτη, όπως έχουν θεωρηθεί από τον Δήμαρχο Τήλου και όπως φαίνεται στο συνημμένο τοπογραφικό διάγραμμα που έχει θεωρηθεί με την υπ' αριθμ. 495/23.5.2005 πράξη του προϊσταμένου του τμήματος ΠΕ.ΧΩ. Δωδεκανήσου.

Β. Τον πολεοδομικό κανονισμό ως ακολούθως:

1. Στους οικοδομήσιμους χώρους που χαρακτηρίζονται στα διαγράμματα της προηγούμενης παραγράφου με στοιχεία Ο.Τ.1 και περιλαμβάνουν όλο το γήπεδο, επιτρέπονται οι χρήσεις κοινωνικής πρόνοιας όπως προσδιορίζονται από το άρθρο 10 του π.δ./23.2.1987 (ΦΕΚ 166/Δ/6.3.1987) και στο Ο.Τ. (Ρ) χώρος στάθμευσης.

2. Οι όροι δόμησης καθώς και ο συντελεστής δόμησης στο Ο.Τ. 1, όπως αυτό φαίνεται στα διαγράμματα της παραγράφου Α, ορίζονται ως εξής:

I. Ελάχιστο εμβαδόν γηπέδου 2.000 τ.μ.

II. Ελάχιστο Πρόσωπο 8,00 μ

III. Μέγιστη κάλυψη 60%

IV. Συντελεστής δόμησης 0,30

V. Μέγιστο ύψος 4,00 μέτρα για μονώροφο

VI. Όροφοι 1

VII. Πλάγιες αποστάσεις 5,00μ. (μέσα στην πλάγια απόσταση να επιτρέπονται ασκεπείς εξωτερικές σκάλες με πλάτος έως 1,20μ. και σκίαστρα ηλιοπροστασίας).

3. Επιπλέον των ανωτέρω ισχύουν τα εξής:

I. Ως αφετηρία μέτρησης υψών θεωρείται η στάθμη της δημοτικής οδού.

II. Για την έκδοση οικοδομικών αδειών απαιτείται η έγκριση της ΕΠΑΕ.

III. Απαγορεύονται οι φωτεινές επιγραφές - διαφημίσεις. Επιτρέπονται μόνο επιγραφές ή και διαφημίσεις με διαστάσεις που θα καθορίζονται από την ΕΠΑΕ.

IV. Κατά τα λοιπά ισχύει ο ν. 1577/1985 (ΓΟΚ) όπως τροποποιήθηκε και ισχύει σήμερα.

Η ισχύς της παρούσας αρχίζει από την δημοσίευσή της στην Εφημερίδα της Κυβερνήσεως.

Η απόφαση αυτή να δημοσιευθεί στην Εφημερίδα της Κυβερνήσεως.

Ρόδος, 12 Αυγούστου 2005

Ο Γενικός Γραμματέας Περιφέρειας  
ΧΑΡΑΛΑΜΠΟΣ ΚΟΚΚΙΝΟΣ

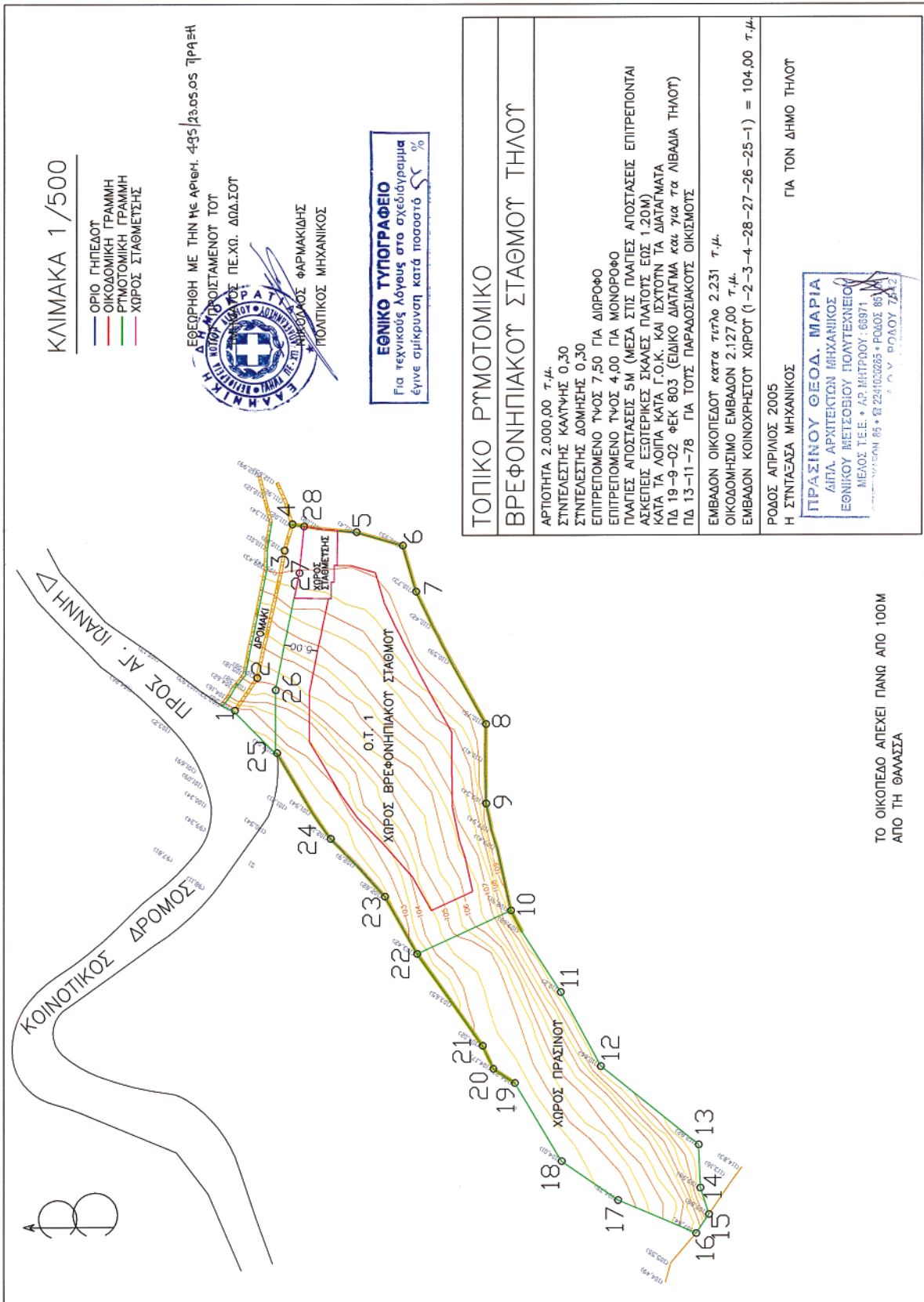

Αριθμ. 8425

(2)

Τροποποίηση εγκεκριμένου Σχεδίου Πόλεως Πατρών, στο Ο.Τ. 805 της περιοχής 1ης Ανατ/μεσημβρινή φάση επέκταση Δ. Πατρέων".

## Ο ΝΟΜΑΡΧΗΣ ΑΧΑΪΑΣ

Έχοντας υπόψη:

1. Τις δ/ξεις του ν. δ/τος της 17.7.1923, όπως μεταγενέστερα τροποποιήθηκαν - συμπληρώθηκαν και ειδικότερα τα άρθρα 1, 2, 3, 9, 11, 21, 29 και 70 αυτού.
2. Τις δ/ξεις του κεφ. ΙΙ του π.δ./3.4.1929 που διατηρήθηκαν σε ισχύ με το άρθρ. 31, παρ. 3, του ν. 1557/1985.
3. Την Εγκ. υπ' αριθμ. 43511/161/1955/13.6.1988 του Υ.Π.Ε.ΧΩ.Δ.Ε.
4. Τις δ/ξεις του άρθρου 10 του ν. 3044/2002 (ΦΕΚ 197 Α'), περί άσκησης πολεοδομικών αρμοδιοτήτων.
5. Το από 22.1.1971 (ΦΕΚ 37 Δ'/15.2.1971) π.δ/γμα έγκρισης του Σ.Π. της περιοχής 1ης Ανατ/μεσημβρινής φάσης επέκτασης.
6. Την από 19.5.2004 αίτηση του Νικολόπουλου Θεόδωρου με την οποία ζήτησε την έγκριση της υπόψη τροποποίησης του Σ.Π. Πατρών.
7. Τις υπ' αριθμ. 712/26.7.2004 και 233/2.3.2005 αποφάσεις του Δ.Σ. Δήμου Πατρέων.
8. Την υπ' αριθμ. 5270/20.5.2004 εισήγηση της Δ/νσης Πολ/μίας και Περ/ντος Ν.Α. Αχαΐας, προς το ΣΧΟΠ Ν. Αχαΐας.
9. Το υπ' αριθμ. 8/6.6.2005 Θέμα 4, πρακτικό του ΣΧΟΠ Ν. Αχαΐας, - το Συμβούλιο κατά την εξέταση του θέματος διαπίστωσε ότι με την αιτούμενη τροποποίηση γίνεται

προσαρμογή της Ρ.Γ. σε θέση που διερχόταν ο προβλεπόμενος 30/άρης δρόμος, έτσι η αιτούμενη τροποποίηση είναι αναγκαία για τη σωστή προσαρμογή των 2 φάσεων επέκτασης του Σχεδίου - με το οποίο γνωμοδοτεί ομόφωνα υπέρ της τροποποίησης στο Ο.Τ. 805 και συγκεκριμένα υπέρ της έγκρισης της αιτηθείσας τροπ/σης, όπως αποτυπώνεται στο διάγραμμα που συνοδεύει την τροποποίηση και προτείνει δημιουργία αλέας πρασίνου πλάτους 7 μέτρων, δημιουργία πεζοδρόμου πλάτους 4μ. μεταξύ της πιο πάνω αλέας και του Ο.Τ. 805. Επίσης η οδός μεταξύ του Ο.Τ. 805 του Ο.Τ. 3058, 3059 γίνεται πεζόδρομος με πλάτος 6 μέτρα αντί τα σημερινά 8, προκειμένου πεζόδρομος - αλέα - Κ.Χ. 3059 να αποτελούν ενιαία ενότητα ήπιας κυκλοφορίας και αναψυχής, αποφασίζουμε:

Εγκρίνεται η συνημμένη τροποποίηση του Σχεδίου Πόλεως Πατρών στο Ο.Τ.805, που συνίσταται στην μετατόπιση βορειότερα της οικοδομικής και ρυμοτομικής γραμμής της βορειοανατολικής πλευράς του εν λόγω Ο.Τ. για τους λόγους που αναφέρονται στην παρ/φο 9 ,όπως συγκεκριμένα αυτή απεικονίζεται στο συνημμένο ρυμοτομικό διάγραμμα κλ. 1/500.

Από τις δ/ξεις της παρούσης δεν προκαλείται δαπάνη σε βάρος του κρατικού προϋπολογισμού, ούτε αυτού του αρμόδιου ΟΤΑ.

Η απόφαση αυτή με το συνοδευτικό της διάγραμμα να δημοσιευθεί στην Εφημερίδα της Κυβερνήσεως, οπότε και αρχίζει η ισχύς της.

Πάτρα, 17 Αυγούστου 2005

Ο Νομάρχης  
ΔΗΜΗΤΡΗΣ ΚΑΤΣΙΚΟΠΟΥΛΟΣ

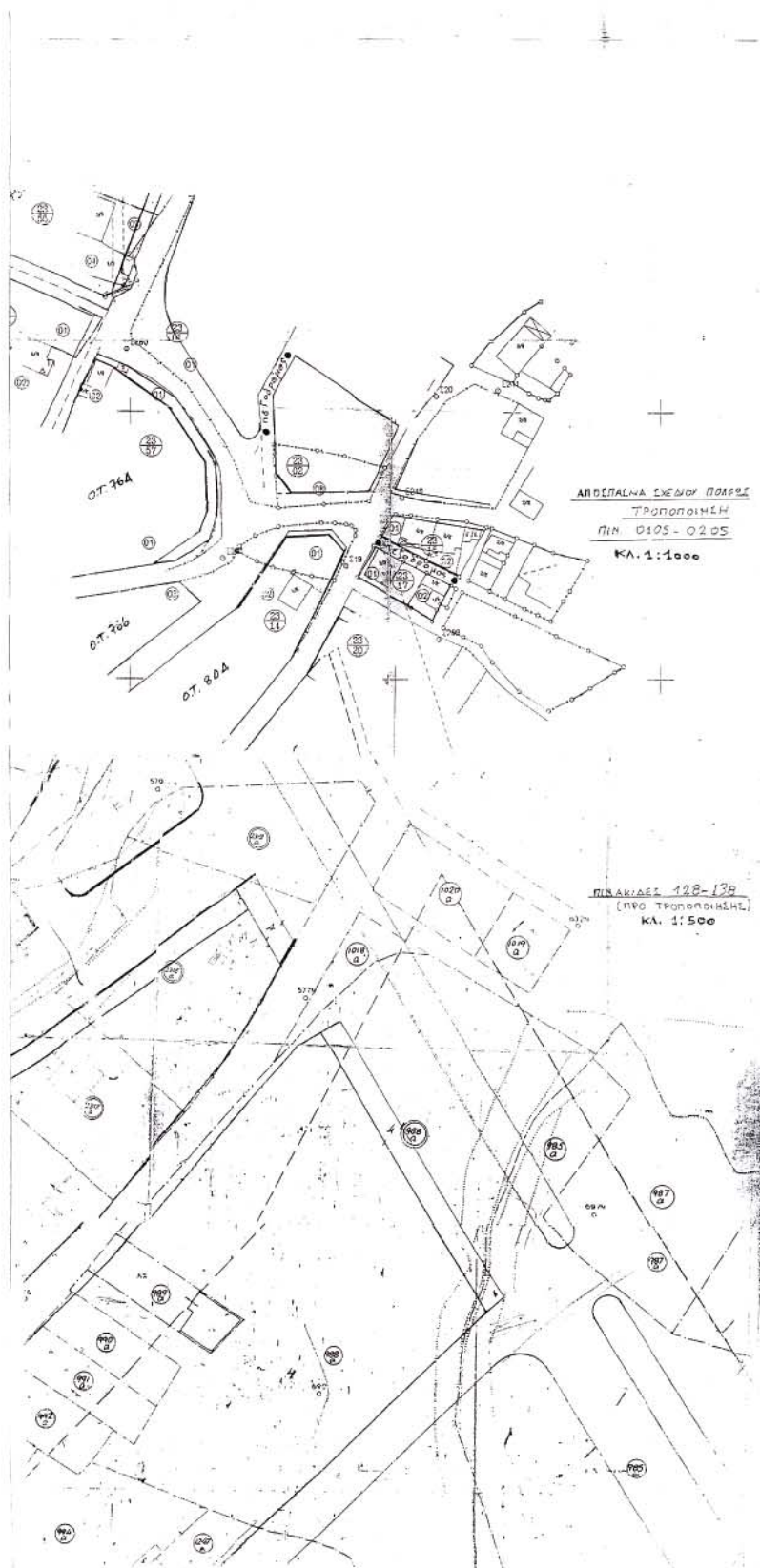

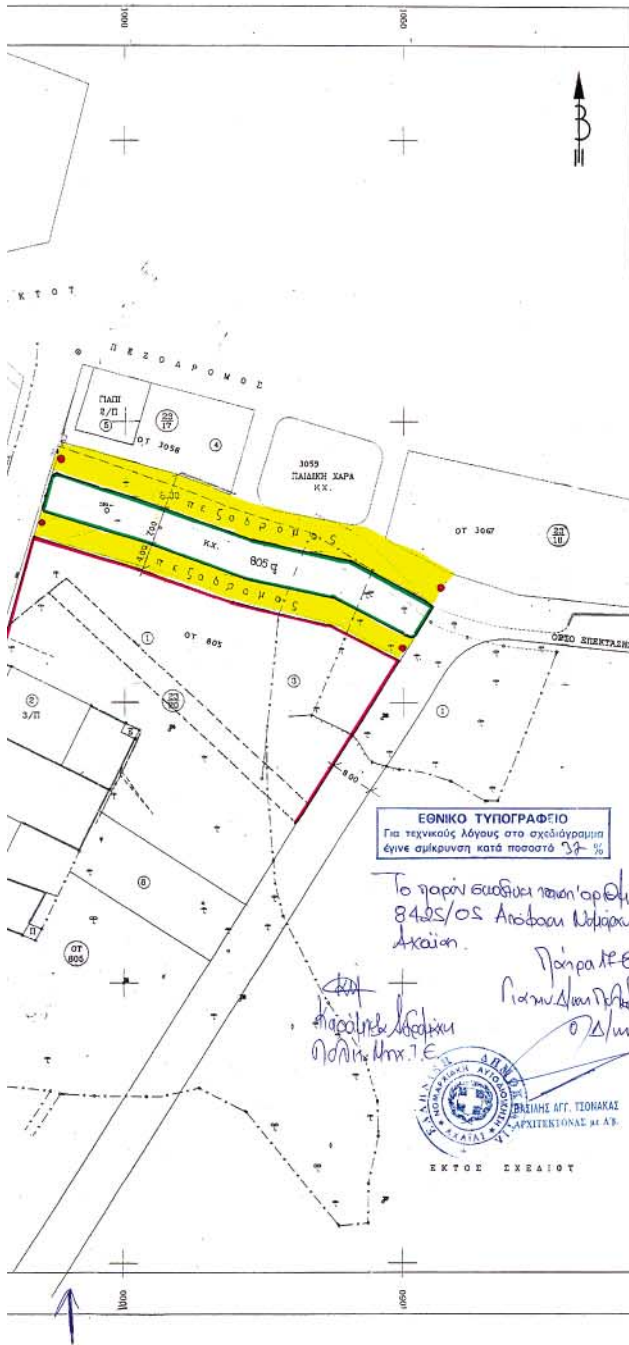

ΚΤΗΜΑΤΟΛΟΓΙΚΟΣ ΠΙΝΑΚΑΣ			
α/α	ΑΡΙΘΜΟΣ ΙΔΙΟΚΤΗΣΙΑΣ	ΟΙΚΟΝΟΜΟΛΟΓΙΚΟ ΙΔΙΟΚΤΗΤΗ	ΔΙΕΥΘΥΝΣΗ ΙΔΙΟΚΤΗΤΗ
1	232001	ΝΙΚΟΛΑΪΟΤΑΔΕ ΘΕΟΔΩΡΟΣ ΝΙΚΟΛΑΪΟΤΑΔΕ ΑΔΕΙΟΣ ΝΙΚΟΛΑΪΟΤΑΔΕ ΧΑΡΑΛΑΜΠΟΣ	ΡΟΔΟΠΟΤΑΤ 47 ΣΤΗΘΡΑ ΠΑΤΡΑ ΡΟΔΟΠΟΤΑΤ 49 ΣΤΗΘΡΑ ΠΑΤΡΑ ΡΟΔΟΠΟΤΑΤ 49 ΣΤΗΘΡΑ ΠΑΤΡΑ
2	232002	*ΑΔΙΟΤΑΔΕ ΑΝΘΩΝΙΟΣ	ΣΤΥΡΑΙΩΝ ΖΗΝΗ 110 ΑΡΘΗ ΠΑΤΡΑ
3	232003	ΛΑΜΠΡΟΠΟΤΑΔΕ ΓΕΩΡΓΙΟΣ	ΛΑΜΠΡΟΥ ΚΑΤΣΙΝΗ 15 ΣΤΑΜΑΚΙΑ ΠΑΤΡΑ
4	231704	ΕΛΕΝΗ ΒΑΣΙΛΙΚΗ ΟΛΓΑ ΣΤΑΜΑΤΟΠΟΥΛΟΥ ΑΔΕΙΟΣ ΑΝΤΩΝΙΟΣ ΠΟΛΥΞΕΝΗ ΚΑΒΑΝΤΣΗ ΑΙΓΙΑ ΣΟΦΩΝΙΑ ΜΑΡΙΑ ΣΟΦΩΝΙΑ	ΒΕΜΙΣΤΟΚΑΛΟΤΣ 19 ΧΑΛΔΑΡΙ ΠΑΡΩΟΣ 4218 αρ. 6 ΑΡΘΗ ΠΑΤΡΑ ΜΑΡΑΘΙΝΟΣ 29 ΤΑΠΡΟΣ ΜΑΡΑΘΙΝΟΣ 29 ΤΑΠΡΟΣ ΚΑΛΑΜΠΟΛΕΣ 78 ΑΙΓΙΟ ΚΑΛΑΜΠΟΛΕΣ 18 ΑΙΓΙΟ
5	231705	ΝΥΡΑΝ ΑΔΑΜΟΠΟΥΛΟΥ ΒΑΣΙΛΙΚΗ ΝΥΡΑΝ ΔΕΛΗ ΠΑΝΝΑ	ΦΡΑΞΙΣ 38-40 ΠΑΤΡΑ ΦΡΑΞΙΣ 38-40 ΠΑΤΡΑ
6	231406	ΑΓΝΩΣΤΟΣ	
7	231407	ΠΑΠΑΝΑΡΕΟΥ ΝΙΚΟΛΑΟΣ ΠΑΠΑΝΑΡΕΟΥ ΠΑΝΑΓΙΩΤΗΣ	ΣΤΥΡ. ΖΗΝΗ 109 ΠΑΤΡΑ ΒΟΥΤΣ 31-35 ΠΑΤΡΑ
8	232006	ΠΑΝΟΠΟΤΑΔΕ ΓΕΩΡΓΙΟΣ ΠΑΝΟΠΟΤΑΤ ΑΝΝΑ	ΣΤΥΡ. ΖΗΝΗ 104 ΠΑΤΡΑ ΠΑΤΡΑΡΟΕΑ 4 ΑΓΡΙΝΙΟ

ΠΑΤΡΑ 22-3-2005  
Ο ΣΥΝΤΑΞΑΣ

Αριθμ. 5780

(3)

Κήρυξη αναδασωτέας εκτάσεως 0,300 στρεμμάτων, στη θέση "Λάκκος Οξιμάς, περιφέρειας, Δήμου Λιτόχωρου - Νομού Πιερίας".

Ο ΓΕΝΙΚΟΣ ΓΡΑΜΜΑΤΕΑΣ  
ΠΕΡΙΦΕΡΕΙΑΣ ΚΕΝΤΡΙΚΗΣ ΜΑΚΕΔΟΝΙΑΣ

Έχοντας υπόψη:

1. Τις δ/ξεις για διοικητική αποκέντρωση του άρθρου 5 του ν. 3200/ 1955, όπως τροποποιήθηκε και συμπληρώθηκε μεταγενέστερα με το ν.δ. 532/1970.
2. Τα άρθρα 24 παρ. 1 και 117 παρ. 3 του Συντάγματος.
3. Τις διατάξεις του ν. 998/1979 "περί προστασίας των δασών κλπ" και ειδικότερα:
  - α) Του άρθρου 41 παρ. 1.
  - β) του άρθρου 38 παρ. 2.
4. Τις δ/ξεις του άρθρου 12 παρ. 2 του ν. 2040/1992. που αντικαταστάθηκε με την παρ. 15 του άρθρου 1 του ν.3208/2003.
5. Τις δ/ξεις του ν. 2240/1994 " συμπλήρωση δ/ξεων για τη Νομική Αυτοδιοίκηση" αρθρ. 6 παρ. 7.
6. Τις διατάξεις του άρθρ. 14 του ν. 2399 (ΦΕΚ 90/Α/ 27.5.1996 ) "Υλοποίηση της εισοδηματικής πολιτικής έτους 1996 για μισθούς και συντάξεις".
7. Τις δ/ξεις του Υπουργείου Γεωργίας:
  - α) 160417/1180/8.7.1980.
  - β) 182447/3049/24.9.1990.
8. Την υπ' αριθμ. 5631/11.8.2000 Απόφαση του Γενικού Γραμματέα Περιφέρειας Κεντρικής Μακεδονίας.

9. Την υπ' αριθμ. 388/4.8.2005 πρόταση του Δασονομείου Λιτόχωρου "περί κηρύξεως αναδασωτέας της αναφερομένης στο θέμα εκτάσεως, αποφασίζουμε:

Κηρύσσουμε ως αναδασωτέα με σκοπό τη διατήρηση του χαρακτήρα της δασικής έκτασης που εκχερσώθηκε παράνομα από τον Ζαμαντζά Ιορδάνη του Σπυρίδωνος, κάτοικο Κατερίνης, (οδός Κλεισούρας 16) την δημόσια δασική έκταση εμβαδού 0,300 στρ. που βρίσκεται στη θέση "Λάκκος Οξιμάς" περιφέρειας Δημοσίου δάσους Δήμου Λιτόχωρου Νομού Πιερίας. Προσδιορίζεται από τα στοιχεία Α, Β, Γ, Δ, Ε, Α και έχει όρια:

Ανατολικά: Με αγροτικό δρόμο.

Δυτικά: Με έκταση που κατέχεται από τον Βασίλα Ευάγγελο.

Βόρεια: Με δημόσια δασική έκταση.

Νότια: Με αγρό ιδίου (Ζαμαντζάς Ιορδάνης του Σπυρίδωνος).

Όπως φαίνεται στο συνημμένο διάγραμμα που αποτελεί αναπόσπαστο μέρος της απόφασης αυτής. Η αποκατάσταση της δασικής βλάστησης θα γίνει με φυσική αναγέννηση.

Η απόφαση αυτή να δημοσιευθεί στην Εφημερίδα της Κυβερνήσεως.

Κατερίνη, 11 Αυγούστου 2005

Με εντολή Γενικού Γραμματέα Περιφέρειας  
Ο Προϊστάμενος Δ/νσης Δασών  
ΑΘΑΝΑΣΙΟΣ ΚΑΡΑΙΣΚΟΣ

**B**



$\varphi = 40^{\circ} 15'$   
 $\lambda = -01^{\circ} 15'$

*το παρόν σχέδιο αφορά  
στην έκταση των 57,80 στ. περίπου  
Δ/Π/Ο/Σ Δασών (1149/14)*

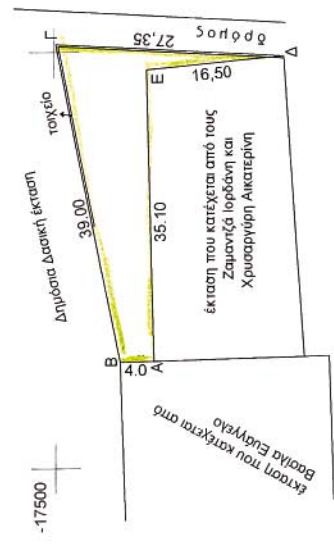

Τα όρια με υποδείξη του Δασοτόμου της περιφέρειας

-17550  
2650

2750

ΤΟΠΟΓΡΑΦΙΚΟ ΔΙΑΓΡΑΜΜΑ

Έκταση με τα στοιχεία Α-Β-Γ-Δ-Ε-Α και εμβαδού Ε = 300,00 τ.μ. που βρίσκεται στη θέση "Λάκος Οξυάς" περιφέρειας Δήμου Λιτοχώρου

κλίμακα 1 : 500

Λιτόχωρο Μάιος 2005  
ο συντάκτης

*[Signature]*  
Ντάρβανος Λάζαρος

Προϊστάμενος Δασονομείου Λιτοχώρου

Σχεδίαση : Φαρμάκη Πουλυχερία Ε.Δ.Ε.

ΒΕΒΑΙΩΣΗ

Βεβαιώνεται ότι η έκταση με τα στοιχεία Α-Β-Γ-Δ-Ε-Α και εμβαδού Ε = 300,00 τ.μ. που βρίσκεται στη θέση "Λάκος Οξυάς" περιφέρειας Δήμου Λιτοχώρου, εκχωρώθηκε και κατέχεται παράνομα από τους Ζαμαντζά Ιωρόδνη και Χρυσανθούλη Αικατερίνη κατοίκων Κατερίνης.

Λιτόχωρο Μάιος 2005  
ο Βεβαιών

*[Signature]*

Ρουσσάκης Γεώργιος  
Δασοτόμος

**ΕΘΝΙΚΟ ΤΥΠΟΓΡΑΦΕΙΟ**  
Για τεχνικούς λόγους στο σχεδιάγραμμα έγινε σμίκρυνση κατά ποσοστό Χ %