



ΕΦΗΜΕΡΙΣ ΤΗΣ ΚΥΒΕΡΝΗΣΕΩΣ

ΤΗΣ ΕΛΛΗΝΙΚΗΣ ΔΗΜΟΚΡΑΤΙΑΣ

ΤΕΥΧΟΣ ΤΕΤΑΡΤΟ

Αρ. Φύλλου 228

24 Μαρτίου 2006

ΠΕΡΙΕΧΟΜΕΝΑ

ΑΠΟΦΑΣΕΙΣ

- Τροποποίηση και συμπλήρωση της υπ' αριθμ. 3941/831/01 απόφασης του Υπουργού Περιβάλλοντος, Χωροταξίας και Δημοσίων Έργων «Καθορισμός ειδικών όρων και περιορισμών δόμησης και χρήσεων διατηρητέων κτιρίων που βρίσκονται εντός του εγκεκριμένου ρυμοτομικού σχεδίου Αθηνών (Δ' 156)..... 1
- Χαρακτηρισμός ως διατηρητέου κτιρίου που βρίσκεται στην περιοχή Παγκρατίου του εγκεκριμένου ρυμοτομικού σχεδίου Αθηνών και καθορισμός ειδικών όρων και περιορισμών δόμησης..... 2
- Χαρακτηρισμός ως διατηρητέου του κτιρίου που βρίσκεται εντός του εγκεκριμένου ρυμοτομικού σχεδίου του δήμου Πατρέων (ν. Αχαΐας) και καθορισμός ειδικών όρων και περιορισμών δόμησης αυτού..... 3

ΑΠΟΦΑΣΕΙΣ

- Αριθμ. 9411 (1)
Τροποποίηση και συμπλήρωση της υπ' αριθμ. 3941/831/01 απόφασης του Υπουργού Περιβάλλοντος, Χωροταξίας και Δημοσίων Έργων «Καθορισμός ειδικών όρων και περιορισμών δόμησης και χρήσεων διατηρητέων κτιρίων που βρίσκονται εντός του εγκεκριμένου ρυμοτομικού σχεδίου Αθηνών (Δ' 156).

Ο ΥΦΥΠΟΥΡΓΟΣ ΠΕΡΙΒΑΛΛΟΝΤΟΣ, ΧΩΡΟΤΑΞΙΑΣ ΚΑΙ ΔΗΜΟΣΙΩΝ ΕΡΓΩΝ

Έχοντας υπόψη:

1. Τις διατάξεις του άρθρου 4 παρ. 2 του ν. 1577/1985 «Γενικός Οικοδομικός Κανονισμός» (Α' 210), όπως το άρθρο αυτό αντικαταστάθηκε με το άρθρο 3 του ν. 2831/2000 «Τροποποίηση των διατάξεων του ν. 1577/1985 "ΓΟΚ" και άλλες πολεοδομικές διατάξεις» (Α' 140).
2. Τις διατάξεις του άρθρου 90 του π.δ/τος 63/2005 «Κωδικοποίηση της νομοθεσίας για την Κυβέρνηση και τα κυβερνητικά όργανα» (Α' 98).
3. Την υπ' αριθμ. 4881/19.5.2004 απόφαση του Πρωθυπουργού και του Υπουργού Περιβάλλοντος, Χωροταξίας

και Δημοσίων Έργων «Ανάθεση αρμοδιοτήτων του Υπουργού Περιβάλλοντος, Χωροταξίας και Δημοσίων Έργων στους Υφυπουργούς Περιβάλλοντος, Χωροταξίας και Δημοσίων Έργων » (Β' 754).

4. Την από 14.7.2005 αιτιολογική έκθεση της Διεύθυνσης Πολεοδομικού Σχεδιασμού -Τμήμα Παραδοσιακών Οικισμών.

5. Την από 16.9.2005 (αρ. πρωτ. 37886) σύμφωνη γνώμη του φερόμενου ιδιοκτήτη Γεωργίου Κάββουρα.

6. Το γεγονός ότι από τις κανονιστικές διατάξεις αυτής της απόφασης δεν προκαλείται δαπάνη σε βάρος του κρατικού προϋπολογισμού και του προϋπολογισμού του οικείου ΟΤΑ, αποφασίζουμε:

Α. Τροποποιείται και συμπληρώνεται η υπ' αριθμ. 3941/831/01 απόφαση του Υπουργού Περιβάλλοντος, Χωροταξίας και Δημοσίων Έργων «Καθορισμός ειδικών όρων και περιορισμών δόμησης και χρήσεων διατηρητέων κτιρίων που βρίσκονται εντός του εγκεκριμένου ρυμοτομικού σχεδίου Αθηνών» (Δ' 156) ως εξής:

1. Μετά την παράγραφο Α1γ προστίθενται εδάφια δ, ε και στ ως εξής:

«δ. Επιτρέπεται η μεταφορά και προσαρμογή σε νέα θέση υπάρχουσας μεταλλικής κλίμακας στα επίπεδα ισογείου και μεσοπατώματος (πατάρι), εντός του περιγράμματος των διατηρητέων κτιρίων, η οποία εξυπηρετεί την μεταξύ τους επικοινωνία.

ε. Επιτρέπεται η κατασκευή w.c. στο επίπεδο του μεσοπατώματος (πατάρι) κατά το τμήμα ΑΒΓΔΕΑ εντός του περιγράμματος των διατηρητέων κτιρίων.

στ. Επιτρέπεται η κατασκευή χώρου κουζίνας (λάντζας) στο επίπεδο του ισογείου κατά το τμήμα ΖΗΘΙΖ, εντός του περιγράμματος των διατηρητέων κτιρίων».

2. Μετά την παράγραφο Α3γ προστίθεται εδάφιο δ ως εξής:

«δ. Επιπλέον των ανωτέρω επιτρέπονται και οι χρήσεις που καθορίζονται με το από 16.8/3.9.1993 π.δ. «Καθορισμός ειδικών χρήσεων γης στις περιοχές Εξαρχείων, Μουσείου και Λόφου Στρέφη του δήμου Αθηναίων» (Δ' 1075) για την ζώνη ΙΙ με εξαίρεση τις αθλητικές εγκαταστάσεις και τα κτίρια στάθμευσης».

3. Όλες οι παραπάνω εργασίες νέας διαρρύθμισης και αλλαγής κλιμακοστασίου θα γίνουν, μετά από προηγούμενη έγκριση από την αρμόδια Επιτροπή Πολεοδομική

κού και Αρχιτεκτονικού Ελέγχου (Ε.Π.Α.Ε.). σύμφωνα με το συνοπτικό διάγραμμα πρότασης της αρχιτεκτονικής μελέτης (τοπογραφικό σε κλίμακα 1:200, κατόψεις ισογείου και μεσοπατώματος - πατάρι σε κλίμακα 1:100) που θεωρήθηκε από τον Προϊστάμενο της Διεύθυνσης Τοπογραφικών Εφαρμογών με την υπ' αριθμ. 9411/2006 πράξη του και που αντίτιπό του σε φωτοσμίκρυνση δημοσιεύεται με τη παρούσα απόφαση.

Γ. Κατά τα λοιπά εξακολουθούν να ισχύουν οι διατάξεις των υπ' αριθμ. 12708/476/3.2.1987 (Δ'161), 50722/1649/10.3.1992 (Δ'311) και 3941/831/14.2.2001 (Δ'156)

αποφάσεων του Υπουργού Περιβάλλοντος, Χωροταξίας και Δημοσίων Έργων.

Δ. Η ισχύς της παρούσας απόφασης αρχίζει από την δημοσίευσή της στην Εφημερίδα της Κυβερνήσεως.

Η απόφαση αυτή να δημοσιευθεί στην Εφημερίδα της Κυβερνήσεως.

Αθήνα, 23 Φεβρουαρίου 2006

Ο ΥΦΥΠΟΥΡΓΟΣ

ΣΤΑΥΡΟΣ ΕΛ. ΚΑΛΟΓΙΑΝΝΗΣ

α1)ΚΑΤΟΨΗ ΙΣΟΓΕΙΟΥ ΕΙΔΙΚΗ ΡΥΘΜΙΣΗ156Δ/01 ΚΛ1/100

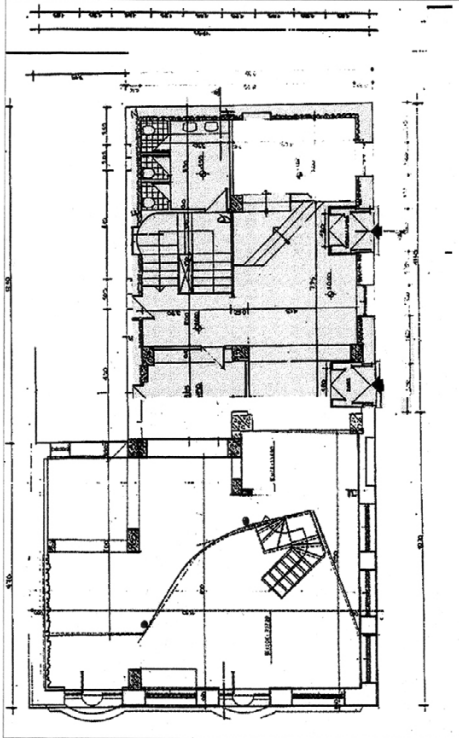

β1)ΚΑΤΟΨΗ ΜΕΣΟΡΟΦΟΥ ΕΙΔΙΚΗ ΡΥΘΜΙΣΗ156Δ/01 ΚΛ1/100

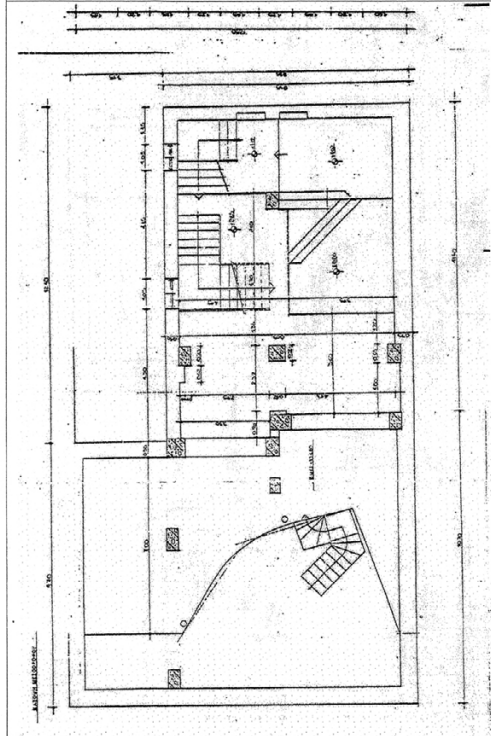

α2)ΚΑΤΟΨΗ ΙΣΟΓΕΙΟΥ ΠΡΟΤΑΣΗ ΚΛ1/100

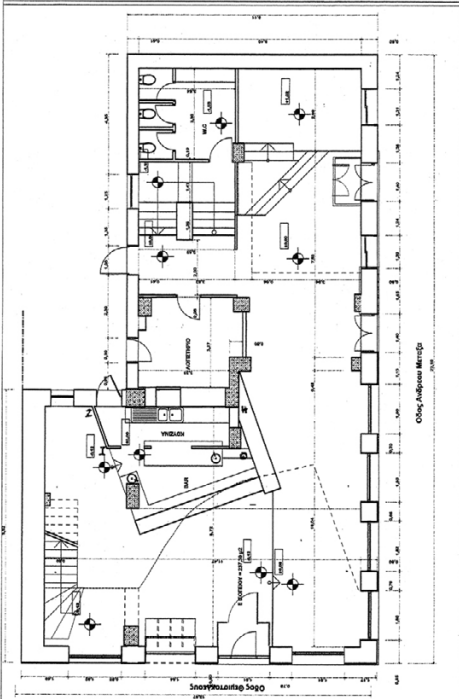

β2)ΚΑΤΟΨΗ ΜΕΣΟΡΟΦΟΥ ΠΡΟΤΑΣΗ ΚΛ 1/100

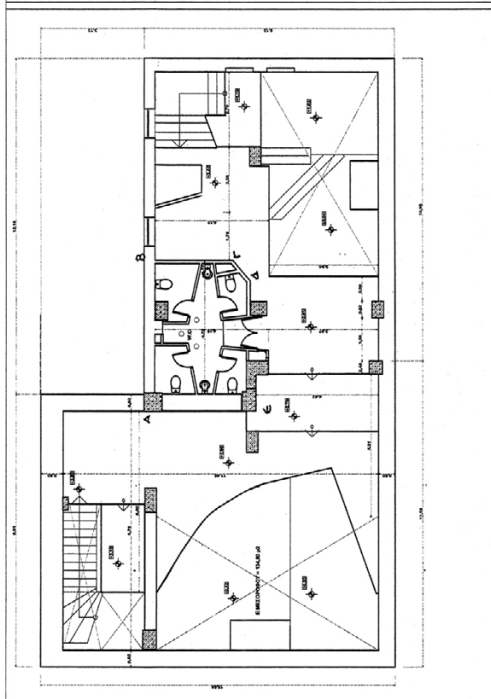

ΕΘΝΙΚΟ ΤΥΠΟΓΡΑΦΕΙΟ
Για τεχνικούς λόγους στο σχεδιάγραμμα έγινε σμίκρυνση κατά ποσοστό 38 %

Αριθμ. 9417

(2)

Χαρακτηρισμός ως διατηρητέου κτιρίου που βρίσκεται στην περιοχή Παγκρατίου του εγκεκριμένου ρυμοτομικού σχεδίου Αθηνών και καθορισμός ειδικών όρων και περιορισμών δόμησης.

Ο ΥΦΥΠΟΥΡΓΟΣ ΠΕΡΙΒΑΛΛΟΝΤΟΣ, ΧΩΡΟΤΑΞΙΑΣ ΚΑΙ ΔΗΜΟΣΙΩΝ ΕΡΓΩΝ

Έχοντας υπόψη:

1. Τις διατάξεις του άρθρου 4 παρ.2 του ν. 1577/1985 «Γενικός Οικοδομικός Κανονισμός» (Α'210), όπως αντικαταστάθηκε με το άρθρο 3 του ν. 2831/2000 «Τροποποίηση των διατάξεων του ν. 1577/1985 «ΓΟΚ» και άλλες πολεοδομικές διατάξεις» (Α'140).

2. Τις διατάξεις του άρθρου 90 του π.δ/τος 63/2005 «Κωδικοποίηση της νομοθεσίας για την Κυβέρνηση και Κυβερνητικά Όργανα (Α'98).

3. Την υπ' αριθμ. 4881/19.5.2004 απόφαση του Πρωθυπουργού και του Υπουργού Περιβάλλοντος, Χωροταξίας και Δημοσίων Έργων «Ανάθεση αρμοδιοτήτων του Υπουργού Περιβάλλοντος, Χωροταξίας και Δημοσίων Έργων στους Υφυπουργούς Περιβάλλοντος, Χωροταξίας και Δημοσίων Έργων» (Β'754).

4. Την από 14.6.2005 αιτιολογική έκθεση της Διεύθυνσης Πολεοδομικού Σχεδιασμού-Τμήμα Παραδοσιακών Οικισμών.

5. Την από 28.6.2005 (αρ.πρωτ.ΥΠΕΧΩΔΕ 27554/28.6.2005) αίτηση των ενδιαφερομένων, καθώς και τις από 30.9.2005 παρατηρήσεις στην αίτηση-αντιρρήσεις των ενδιαφερομένων.

6. Το γεγονός ότι από τις κανονιστικές διατάξεις αυτής της απόφασης δεν προκαλείται δαπάνη σε βάρος του κρατικού προϋπολογισμού και του προϋπολογισμού του οικείου Ο.Τ.Α., αποφασίζουμε:

1. Χαρακτηρίζεται ως διατηρητέο στο σύνολό του το κτίριο που βρίσκεται εντός του ρυμοτομικού σχεδίου Αθηνών στην περιοχή Παγκρατίου, επί της οδού Κόνωνος αρ.45 φερόμενο ως ιδιοκτησία Παπαβιέρου Ελένης, όπως αυτό φαίνεται με μαύρη διαγράμμιση στο σχετικό πρωτότυπο τοπογραφικό διάγραμμα σε κλίμακα 1:1000, που θεωρήθηκε από τον Προϊστάμενο της Διεύθυνσης Τοπογραφικών Εφαρμογών με την υπ' αριθμ. 9417/2006 πράξη του και που αντίτυπό του σε φωτοσμίκρυνση δημοσιεύεται με τη παρούσα απόφαση.

2. Ως διατηρητέο χαρακτηρίζεται το αρχικό κτίριο καθώς και οι εναρμονιζόμενες με το αρχικό κτίριο μεταγενέστερες προσθήκες, όχι όμως και τα πάσης φύσεως καθ' ύψος ή κατ' επέκταση υπάρχοντα προσκτίσματα, που αλλοιώνουν το αρχικό κτίριο. Ο καθορισμός των προσκτισμάτων που αλλοιώνουν το αρχικό κτίριο πραγματοποιείται από την Επιτροπή Πολεοδομικού και Αρχιτεκτονικού Ελέγχου (ΕΠΑΕ).

3. Στο χαρακτηριζόμενο ως διατηρητέο κτίριο απαγορεύεται κάθε αφαίρεση, αλλοίωση ή καταστροφή τόσο των επί μέρους αρχιτεκτονικών ή καλλιτεχνικών και διακοσμητικών στοιχείων του, όσο και του κτιρίου συνολικά, πλην των προσκτισμάτων ή των στοιχείων του κτιρίου για τα οποία η ΕΠΑΕ έχει γνωμοδοτήσει για την αφαίρεσή τους.

4. Επιτρέπεται η επισκευή, ο εκσυγχρονισμός των εγκαταστάσεων, η ενίσχυση φερόντων στοιχείων του, καθώς και επεμβάσεις για λόγους λειτουργικούς του προτεινομένου να χαρακτηριστεί ως διατηρητέο κτίριο, εφόσον δεν αλλοιώνεται ο αρχιτεκτονικός χαρακτήρας του και δεν θίγονται τα διατηρητέα στοιχεία του.

5. Δεν επιτρέπεται η τοποθέτηση φωτεινών ή μη επιγραφών και διαφημίσεων στο διατηρητέο κτίριο.

Επιτρέπεται η τοποθέτηση επιγραφών μικρών διαστάσεων που πληροφορούν για την χρήση των χώρων του κτιρίου.

6. Αιτήσεις για προσθήκη στο διατηρητέο κτίριο αποστέλλονται από την πολεοδομική υπηρεσία στην αρμόδια υπηρεσία του Υπουργείου Περιβάλλοντος, Χωροταξίας και Δημοσίων Έργων, με γνώμη της Επιτροπής Πολεοδομικού και Αρχιτεκτονικού Ελέγχου (ΕΠΑΕ), για την έκδοση Υπουργικής Απόφασης, σύμφωνα με τις διατάξεις του άρθρου 3 παρ.2 του ν. 2831/2000 (ΦΕΚ 140Α'/13.6.2000), εφόσον δεν παραβιάζεται το διατηρητέο κτίριο και ο χώρος που το περιβάλλει.

7. Για οποιαδήποτε επέμβαση στο εξωτερικό και εσωτερικό του διατηρητέου κτιρίου, καθώς και για την τοποθέτηση επιγραφών απαιτείται η έγκριση της ΕΠΑΕ.

8. Η ισχύς της παρούσας απόφασης αρχίζει από τη δημοσίευσή της στην Εφημερίδα της Κυβερνήσεως.

Η απόφαση αυτή να δημοσιευθεί στην Εφημερίδα της Κυβερνήσεως.

Αθήνα, 20 Φεβρουαρίου 2006

Ο ΥΦΥΠΟΥΡΓΟΣ

ΣΤΑΥΡΟΣ ΕΛ. ΚΑΛΟΓΙΑΝΝΗΣ

ΥΠΟΥΡΓΕΙΟΝ ΔΗΜΟΣΙΩΝ ΕΡΓΩΝ
 ΥΠΗΡΕΣΙΑ ΤΟΠΟΓΡΑΦΗΣΕΩΝ ΚΑΙ ΚΤΗΜΑΤΟΛΟΓΙΟΥ

Κ Α0036
 0 813

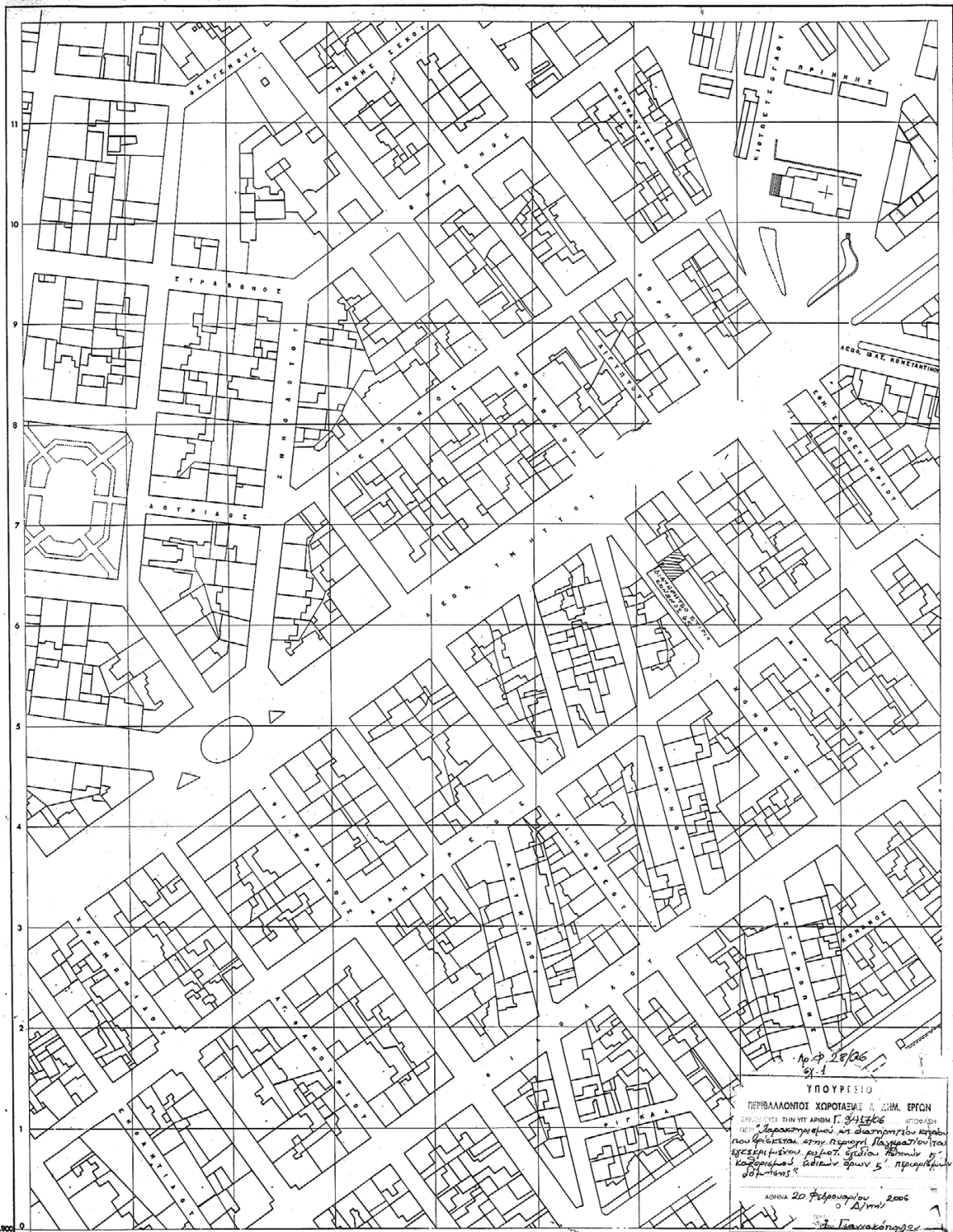

no φ 28/06
 51.1

ΥΠΟΥΡΓΕΙΟ
ΠΕΡΙΒΑΛΛΟΝΤΟΣ ΧΩΡΟΤΑΞΙΑΣ & Δ.Π.Μ. ΕΡΓΩΝ
 ΣΥΝΤΑΞΕΙΣ ΤΗΣ ΥΠΗΡΕΣΙΑΣ Γ. ΣΥΓΚΕΤ. ΕΡΓΩΝ
 ΠΕΡΙ "Σχεδιασμού της διαμορφώσεως κήπου που βρίσκεται στην περιοχή Παλαιού Πόλεως Αθηνών, σύμφωνα με το σχέδιο Αθηνών 5", καταρτισμού, έκδοσης αριθμ. 5, προσηλωμένης 1974

ΑΘΗΝΑ 20 Φεβρουαρίου 1974
 Ο Διευτ.
 Γ. Παπαδόπουλος

ΥΠΟΥΡΓΕΙΟ
ΠΕΡΙΒΑΛΛΟΝΤΟΣ ΧΩΡΟΤΑΞΙΑΣ & Δ.Π.Μ. ΕΡΓΩΝ

Κλίμαξ 1:1000

ΕΘΝΙΚΟ ΤΥΠΟΓΡΑΦΕΙΟ
 Για τεχνικούς λόγους στο σχεδιάγραμμα έγινε σμίκρυνση κατά ποσοστό 33 %

ΤΟΠΟΓΡΑΦΙΚΟΣ ΧΑΡΤΗΣ	
Σύνταξις	ΥΠΟΥΡΓΕΙΟΝ ΔΗΜΟΣΙΩΝ ΕΡΓΩΝ ΥΠΗΡΕΣΙΑ ΤΟΠΟΓΡΑΦΗΣΕΩΝ & ΚΤΗΜΑΤΟΛΟΓΙΟΥ
Χρόνος συντάξεως	1974
Μέθοδος συντάξεως	ΦΩΤΟΓΡΑΜΜΕΤΡΙΚΗΣ
ΠΕΡΙΟΧΗ	ΑΘΗΝΑΙ
ΝΟΜΟΣ	ΑΤΤΙΚΗΣ

Αριθμ. 9422

(3)

Χαρακτηρισμός ως διατηρητέου του κτιρίου που βρίσκεται εντός του εγκεκριμένου ρυμοτομικού σχεδίου του δήμου Πατρέων (ν. Αχαΐας) και καθορισμός ειδικών όρων και περιορισμών δόμησης αυτού.

**Ο ΥΦΥΠΟΥΡΓΟΣ ΠΕΡΙΒΑΛΛΟΝΤΟΣ, ΧΩΡΟΤΑΞΙΑΣ
ΚΑΙ ΔΗΜΟΣΙΩΝ ΕΡΓΩΝ**

Έχοντας υπόψη:

1. Τις διατάξεις του άρθρου 4 παρ. 2 του ν. 1577/1985 «Γενικός Οικοδομικός Κανονισμός» (Α' 210), όπως αυτό αντικαταστάθηκε με το άρθρο 3 του ν. 2831/2000 «Τροποποίηση των διατάξεων του ν. 1577/1985 «Γ.Ο.Κ.» και άλλες πολεοδομικές διατάξεις» (Α' 140).

2. Τις διατάξεις του άρθρου 90 του π.δ/τος 63/2005 «Κωδικοποίηση της νομοθεσίας για την Κυβέρνηση και τα κυβερνητικά όργανα» (Α' 98).

3. Την υπ' αριθμ. 4881/19.5.2004 απόφαση του Πρωθυπουργού και του Υπουργού Περιβάλλοντος, Χωροταξίας και Δημοσίων Έργων «Ανάθεση αρμοδιοτήτων Υπουργού Περιβάλλοντος, Χωροταξίας και Δημοσίων Έργων στους Υφυπουργούς Περιβάλλοντος, Χωροταξίας και Δημοσίων Έργων» (Β' 754).

4. Την από 13.5.2005 αιτιολογική έκθεση της Διεύθυνσης Πολεοδομικού Σχεδιασμού - Τμήμα Παραδοσιακών Οικισμών.

5. Τις από 11.7.2005 αντιρρήσεις των ενδιαφερομένων Κυριακής Θ. Κατσίνα και Δώρας Χάχαλη (αριθμ. πρωτ. ΥΠΕΧΩΔΕ 30135/13.7.2005).

6. Τις από 10.1.2006 παρατηρήσεις στις αντιρρήσεις των ενδιαφερομένων της Διεύθυνσης Πολεοδομικού Σχεδιασμού - Τμήμα Παραδοσιακών Οικισμών.

7. Το γεγονός ότι από τις κανονιστικές διατάξεις αυτής της απόφασης δεν προκαλείται δαπάνη σε βάρος του κρατικού προϋπολογισμού και του προϋπολογισμού του οικείου Ο.Τ.Α., αποφασίζουμε:

1. Χαρακτηρίζεται ως διατηρητέο το κτίριο στο σύνολό του που βρίσκεται εντός του εγκεκριμένου ρυμοτομικού σχεδίου του δήμου Πατρέων (ν. Αχαΐας) και ειδικότερα επί της συμβολής των οδών Κορίνθου αριθ. 309 και Βότση, φερόμενο ως ιδιοκτησία Κυριακής Θ. Κατσίνα και Δώρας Χάχαλη, όπως φαίνεται με μαύρη διαγράμμιση στο σχετικό πρωτότυπο τοπογραφικό διάγραμμα σε κλίμακα 1:100, που θεωρήθηκε από τον Προϊστάμενο της Διεύθυνσης Τοπογραφικών Εφαρμογών με την 9422/2006

πράξη του και που αντίτυπό του σε φωτομίκρυνση δημοσιεύεται με την παρούσα απόφαση.

2. Ως διατηρητέο χαρακτηρίζεται το αρχικό κτίριο, καθώς και οι εναρμονιζόμενες με αυτό μεταγενέστερες προσθήκες, όχι όμως και τα κάθε είδους υπάρχοντα προσκτίσματα που αλλοιώνουν τη μορφή του.

Ο καθορισμός των προσκτισμάτων και οι επεμβάσεις που πρέπει να γίνουν σε αυτό πραγματοποιείται από την Επιτροπή Πολεοδομικού και Αρχιτεκτονικού Ελέγχου (Ε.Π.Α.Ε.).

3. Στο χαρακτηριζόμενο ως διατηρητέο κτίριο απαγορεύεται κάθε αφαίρεση, αλλοίωση ή καταστροφή των επί μέρους αρχιτεκτονικών ή διακοσμητικών στοιχείων του πλην των προσκτισμάτων ή των στοιχείων του κτιρίου, για τα οποία η Ε.Π.Α.Ε. έχει γνωμοδοτήσει για την αφαίρεσή τους.

4. Επιτρέπεται η επισκευή, ο εκσυγχρονισμός των εγκαταστάσεων, η στατική ενίσχυση και η εσωτερική διαρρύθμιση και γενικά κάθε επέμβαση για λόγους λειτουργικούς και στατικούς στο διατηρητέο κτίριο, εφόσον δεν αλλοιώνεται ο αρχιτεκτονικός χαρακτήρας του και οι βασικές αρχές του.

5. Αίτηση για προσθήκη στο διατηρητέο κτίριο αποστέλλεται από την Πολεοδομική Υπηρεσία στην αρμόδια Υπηρεσία του Υπουργείου Περιβάλλοντος, Χωροταξίας και Δημοσίων Έργων, με γνωμοδότηση της Ε.Π.Α.Ε., για ειδική ρύθμιση, σύμφωνα με τις διατάξεις του άρθρου 3 (παρ. 2) του ν. 2831/2000 (Α' 140), εφόσον δεν παραβιάζεται το διατηρητέο κτίριο και ο χώρος που το περιβάλλει.

6. Απαγορεύεται η τοποθέτηση φωτεινών ή μη επιγραφών και διαφημίσεων στο διατηρητέο κτίριο, πλην κλασικών επιγραφών περιορισμένων διαστάσεων που υποδηλώνουν για τη χρήση των χώρων του κτιρίου.

7. Για οποιαδήποτε επέμβαση στο εξωτερικό και εσωτερικό του διατηρητέου κτιρίου, καθώς και για την τοποθέτηση επιγραφών απαιτείται έγκριση της Ε.Π.Α.Ε..

8. Η ισχύς της παρούσας απόφασης αρχίζει από τη δημοσίευσή της στην Εφημερίδα της Κυβερνήσεως.

Η απόφαση αυτή να δημοσιευθεί στην Εφημερίδα της Κυβερνήσεως.

Αθήνα, 27 Φεβρουαρίου 2006

Ο ΥΦΥΠΟΥΡΓΟΣ

ΣΤΑΥΡΟΣ ΕΛ. ΚΑΛΟΓΙΑΝΝΗΣ

