



ΕΦΗΜΕΡΙΣ ΤΗΣ ΚΥΒΕΡΝΗΣΕΩΣ

ΤΗΣ ΕΛΛΗΝΙΚΗΣ ΔΗΜΟΚΡΑΤΙΑΣ

ΤΕΥΧΟΣ ΤΕΤΑΡΤΟ

Αρ. Φύλλου 231

30 Μαΐου 2007

ΠΕΡΙΕΧΟΜΕΝΑ

ΑΠΟΦΑΣΕΙΣ

Καθορισμός των ορίων αιγιαλού, παραλίας και παλαιού αιγιαλού στην θέση «ΠΑΛΗΟΜΑΓΑΖΙ» του Δημοτικού Διαμερίσματος Αγ. Ηλία του Δήμου Αιτωλικού Νομού Αιτωλοακαρνανίας.....	1
Κήρυξη έκτασης ως αναδασωτέας στη θέση «Ασφακερό» Περιφέρειας Δ.Δ. Σουλίου, Δήμου Πατρέων, Ν. Αχαΐας.....	2
Έγκριση καθορισμού οριοθέτησης τμήματος χειμάρρου «ΕΛΕΚΙΣΤΡΑ» Δήμου Πατρέων Νομού Αχαΐας.....	3

ΑΠΟΦΑΣΕΙΣ

Αριθμ. 3283	(1)
Καθορισμός των ορίων αιγιαλού, παραλίας και παλαιού αιγιαλού στην θέση «ΠΑΛΗΟΜΑΓΑΖΙ» του Δημοτικού Διαμερίσματος Αγ. Ηλία του Δήμου Αιτωλικού Νομού Αιτωλοακαρνανίας.	

Ο ΓΕΝΙΚΟΣ ΓΡΑΜΜΑΤΕΑΣ ΠΕΡΙΦΕΡΕΙΑΣ ΔΥΤΙΚΗΣ ΕΛΛΑΔΑΣ

Έχοντας υπόψη:

1. Τις διατάξεις του ν. 2971/2001 (Φ.Ε.Κ. 285/τ.Α΄/19.12.2001) «Περί αιγιαλού και παραλίας».
2. Τις διατάξεις του ν. 3200/1955 «Περί διοικητικής αποκέντρωσης» όπως αυτές τροποποιήθηκαν και ισχύουν σήμερα με τα ν.δ. 532/1970, β.δ. 704/1970, β.δ. 705/1970, β.δ. 192/1972, π.δ. 347/1986, ν. 2026/1992 και π.δ. 97/1993.
3. Τις διατάξεις του άρθρου 20 του ν. 719/1977 «Περί του τρόπου σύνταξης τοπογραφικών και υψομετρικών διαγραμμάτων από ιδιώτες μηχανικούς κ.λπ.».
4. Την παρ. 21 του άρθρου 46 του ν. 3220/2004 «Μέτρα αναπτυξιακής και κοινωνικής πολιτικής - αντικειμενοποίηση του φορολογικού ελέγχου και άλλες διατάξεις» (ΦΕΚ 15/τ.Α΄/28.1.2004), με την οποία ορίζεται ότι από 10.4.2004 αρμοδιότητες του Υπουργού Οικονομίας και Οικονομικών οι οποίες ανήκαν ή είχαν μεταβιβαστεί στους Νομάρχες μέχρι την έναρξη λειτουργίας των Νομαρχικών Αυτοδιοικήσεων και αφορούν θέματα του Υπουργείου Οικονομίας και Οικονομικών, που εξαιρέθηκαν από την κατάργηση με τις διατάξεις της παρ. 2 του

άρθρου 39 του ν. 2218/1994, περιέρχονται στον Γενικό Γραμματέα της Περιφέρειας.

5. Την υπ' αριθμ. 11405/6.9.2004 απόφαση του Γενικού Γραμματέα που ορίζει την Δ.Δ.Ε ως αρμόδια Διεύθυνση για την μελέτη και εισήγηση θεμάτων αιγιαλού και παραλίας.

6. Το υπ' αριθμ. 36/27.7.2004 έγγραφο της Γενικής Γραμματείας της Κυβέρνησης.

7. Τα τοπογραφικά και υψομετρικά διαγράμματα αιγιαλού και παραλίας τα οποία συντάχθηκαν σε κλίμακα 1:500 τον Νοέμβριο του 2005 από τον Τοπογράφο Μηχανικό Σταύρο Κιτσάκη, σε μία (1) πινακίδα, εις τετραπλούν, ελέγχθηκαν για την ακρίβεια της αποτύπωσης στις 14.9.2006 από την Αγρονόμο Τοπογράφο Μηχανικό Αργιαδίτη Ιωάννα υπάλληλο της Κτηματικής Υπηρεσίας Αιτωλοακαρνανίας και θεωρήθηκαν από την ίδια στις 6.3.2007 σε μια (1) πινακίδα.

8. Την σύμφωνη γνώμη και τις προϋποθέσεις του Γενικού Επιτελείου Ναυτικού που διατυπώθηκαν στο υπ' αριθμ. 544.5/15/07/10.1.2007 έγγραφό του.

9. Την από 6.3.2007 έκθεση της κατά το άρθρο 3 του ν. 2971/2001 αρμόδιας Επιτροπής καθορισμού των ορίων του αιγιαλού, παραλίας και παλαιού αιγιαλού στην θέση «ΠΑΛΗΟΜΑΓΑΖΙ» του Δημοτικού Διαμερίσματος Αγ. Ηλία του Δήμου Αιτωλικού Ν. Αιτωλοακαρνανίας.

10. Το υπ' αριθμ. 388/20.3.2007 (υπ' αριθμ. ΔΔΕ/ΠΔΕ 2637/26.3.2007) έγγραφο της Κτηματικής Υπηρεσίας Αιτωλοακαρνανίας με το οποίο μας διαβιβάστηκαν τα σχετικά στοιχεία, αποφασίζουμε:

Επικυρώνουμε την από 6.3.2007 έκθεση της κατά το άρθρο 3 του ν. 2971/2001 αρμόδιας Επιτροπής καθορισμού των ορίων αιγιαλού, παραλίας και παλαιού αιγιαλού στην θέση «ΠΑΛΗΟΜΑΓΑΖΙ» του Δ.Δ. Αγ. Ηλία του Δήμου Αιτωλικού Νομού Αιτωλ/νίας, καθώς και τα τοπογραφικά και υψομετρικά διαγράμματα αιγιαλού και παραλίας τα οποία συντάχθηκαν σε κλίμακα 1:500 τον Νοέμβριο του 2005 από τον Τοπογράφο Μηχανικό Σταύρο Κιτσάκη, σε μία (1) πινακίδα, εις τετραπλούν, ελέγχθηκαν για την ακρίβεια της αποτύπωσης στις 14.9.2006 από την Αγρονόμο Τοπογράφο Μηχανικό Αργιαδίτη Ιωάννα υπάλληλο της Κτηματικής Υπηρεσίας Αιτωλοακαρνανίας και θεωρήθηκαν από την ίδια στις 6.3.2007 σε μια (1) πινακίδα.

Στα τοπογραφικά αυτά διαγράμματα καθορίσθηκε η οριογραμμή του αιγιαλού με κόκκινη συνεχή πολυγωνική

γραμμή με στοιχεία Α1, Α2, ..., Α12, Α13., η οριογραμμή της παραλίας με κίτρινη συνεχή πολυγωνική γραμμή με στοιχεία Π1, Π2, ..., Π12, Π13., η οριογραμμή του παλαιού αιγιαλού με μπλε συνεχή πολυγωνική γραμμή με στοιχεία Α3ΞΡ5, Ρ4, Ρ3, Ρ2, Ρ1ΞΑ7.

Καθορίζεται ζώνη παραλίας πλάτους 10 μέτρων για όλο το μήκος της ακτής για την εξυπηρέτηση των σκοπών της παραγράφου 2 του άρθρου 1 και της παραγράφου 3 του άρθρου 2 του ν. 2971/2001.

Η Κτηματική Υπηρεσία Αιτωλοακαρνανίας στην οποία κοινοποιείται η παρούσα απόφαση, παρακαλείται για την άμεση αποστολή της Έκθεσης της Επιτροπής και των Τοπογραφικών διαγραμμάτων στο Δήμο Αιτωλικού για ανάρτηση τους (Γνωμοδότηση υπ' αριθμ. 562/2005 του Νομικού Συμβουλίου του Κράτους).

Η απόφαση αυτή με την έκθεση της επιτροπής και τα τοπογραφικά διαγράμματα, να δημοσιευθούν στην Εφημερίδα της Κυβερνήσεως.

Πάτρα, 19 Απριλίου 2007

Ο Γενικός Γραμματέας Περιφέρειας
ΣΠΥΡΟΣ ΣΠΥΡΙΔΩΝ

ΕΚΘΕΣΗ ΕΠΙΤΡΟΠΗΣ ΚΑΘΟΡΙΣΜΟΥ
ΤΩΝ ΟΡΙΩΝ ΑΙΓΙΑΛΟΥ ΚΑΙ ΠΑΡΑΛΙΑΣ
(ν. 2971/19.12.2001)

Για τον καθορισμό των ορίων του Αιγιαλού και Παραλίας στη θέση «Παλιομαγαζί» του Δ.Δ. Αγ. Ηλιά του Δήμου Αιτωλικού Ν. Αιτωλ/νίας.

Στον Αγ. Ηλιά του Δήμου Αιτωλικού σήμερα 6 Μαρτίου 2007, ημέρα Τρίτη και ώρα 14:30 μ.μ., οι υπογεγραμμένοι:

1. Ντάουλας Δημήτριος, Εφοριακός ΔΕ/Α', Προϊστάμενος της Κτηματικής Υπηρεσίας Αιτωλ/νίας, ως Πρόεδρος.

2. Αργιαδίτη Ιωάννα, Αγρονόμος και Τοπογράφος Μηχ/κός ΠΕ/Β', της Κτηματικής Υπηρεσίας Αιτωλοακαρνανίας, ως μέλος της επιτροπής.

3. Λαμπρόπουλος Κων/νος, Πλωτάρχης Λ/Σ, Λιμενάρχης Μεσολογγίου, Υ/Χ Μεσολογγίου, ως μέλος της επιτροπής.

4. Τζιώλης Δημήτριος, Τοπογράφος Μηχανικός, Προϊστάμενος της Διεύθυνσης Πολεοδομίας της Νομαρχιακής Αυτοδιοίκησης Αιτωλοακαρνανίας, ως μέλος της επιτροπής και

5. Καραγιάννη Κλημεντία, Αρχιτέκτων Μηχ/κος, Διευθύντρια της Διεύθυνσης Περιβάλλοντος και Χωροταξίας της Γενικής Διεύθυνσης της Περιφέρειας Δυτικής Ελλάδας (παρότι ειδοποιήθηκε έγκαιρα δεν προσήλθε), (το υπ' αριθμ. 7697/11.9.2006 έγγραφο της Δ/νσης Περιβ/ντος και Χωροταξίας Π.Δ.Ε.) απούσα, αποτελούντες την Επιτροπή καθορισμού των ορίων του Αιγιαλού και παραλίας δυνάμει του άρθρου 3 του ν. 2971/2001 συγκληθείσα κατόπιν προφορικής πρόσκλησης του Προέδρου αυτής, μεταβήκαμε επί τόπου στην προαναφερόμενη περιοχή σήμερα 6.3.2007. Γραμματέας της Επιτροπής ορίζεται η Τζωρτζοπούλου Μαρία, η οποία είναι και υπεύθυνη για την τήρηση του παρόντος πρακτικού, και λαβόντες υπόψη:

- Την από 6.12.2005 αίτηση των Παπακωνσταντίνου Ευαγγέλου και Βλαχοπούλου Δημήτρη προς την Κτηματική Υπηρεσία Αιτωλ/νίας, για την σύσταση της αρμόδιας Επι-

τροπής, με την οποία ζητείται ο καθορισμός των ορίων αιγιαλού και παραλίας στην προαναφερόμενη περιοχή.

- Τα υπό του Σταύρου Κιτσάκη, Τοπογράφου Μηχανικού, τοπογραφικά και υψομετρικά διαγράμματα, συνταχθέντα τον Νοέμβριο του 2005 σε μία (1) πινακίδα, εις τετραπλούν, σε κλίμακα 1:500, ελεγμένα για την ακρίβεια της αποτύπωσης στις 14/9/2006 από την Αργιαδίτη Ιωάννα, Τοπογράφο Μηχανικό της Κτηματικής Υπηρεσίας Αιτωλ/νίας και θεωρημένα από την ίδια, στις 6.3.2007 σε μία (1) πινακίδα.

- Το υπ' αριθμ. Φ.544.5/15/07/10.1.2007 έγγραφο του Γενικού Επιτελείου Ναυτικού - Δ/νση Α2 - Τμήμα Ιε, σύμφωνα με το οποίο υφίσταται παλαιός αιγιαλός, έτσι ώστε εντός της ζώνης του παλαιού αιγιαλού, να περιλαμβάνεται η παρατηρούμενη στις α/φ φωτοληψίας των ετών 1945, 1960 και 1972, βαλτώδης, άγωνα και ακαλλιέργητη, με χαμηλά υψόμετρα, χωρίς ίχνη νομής και κατοχής, σε επαφή με τον αιγιαλό, έκταση,

- Το γεγονός ότι στην περιοχή δεν υπάρχουν κτίσματα μέσα στον αιγιαλό,

- Τις διατάξεις του ν. 2971/2001,

- Τα στοιχεία καθορισμού αιγιαλού και παραλίας που προβλέπονται από το άρθρο 9 του νόμου 2971/2001 και ειδικότερα:

α. Τη γεωμορφολογία του εδάφους για την οποία αναλυτικά αναφέρεται ότι:

1) Η μορφολογία της ακτής συνίσταται από χαλαρά ιζήματα (άμμος, πέτρες, κοχύλια κ.λπ.) που έχουν προκύψει από την αποσάθρωση των μητρικών πετρωμάτων της ακτής με ήπιες κλίσεις και ύψη στέψης που κυμαίνονται από 0 - 2μ.

2) Της ακτής συνεχονται εκτάσεις, πεδινές, με χρήση γεωργική, εκτός ορίων οικισμού.

3) Το φυσικό όριο βλάστησης συνίσταται από χαμηλή ποώδη φυσική βλάστηση (λειχήνες, αγριόχορτα) κοντά στην ακτή και δενδρώδη βλάστηση (καρυδιές, ελιές κ.λπ.) προς την χερσαία έκταση.

β. Το γεγονός ότι στην περιοχή δεν εντοπίστηκαν παράκτιοι φυσικοί πόροι.

γ. Τα πορίσματα από την εκτίμηση των μετεωρολογικών στοιχείων της περιοχής, ήτοι: ότι η περιοχή δεν προσβάλλεται από ισχυρούς ανέμους έντασης 7 - 10Β, κυρίως προσβάλλεται από δυτικές-βορειοδυτικές διευθύνσεις, εντάσεως 2Β.

δ. Την μορφολογία του πυθμένα, ο οποίος συνίσταται από αμμώδη ομαλή σύσταση με μικρά βάρη κοντά στην ακτή.

ε. Τον τομέα ανάπτυξης κυματισμού σε σχέση με το μέτωπο της ακτής, ότι δηλαδή πρόκειται για ακτή με μικρό ανάπτυγμα πελάγους. Το ύψος κύματος που πλήττει την περιοχή είναι πολύ μικρό.

στ. Την ύπαρξη αυλακίου που καταλήγει στην λιμνοθάλασσα, σε άμεση επικοινωνία με την αρδευτική διώρυγα που υπάρχει δυτικά της θέσης καθορισμού.

ζ. Σύμφωνα με το περιφερειακό πλαίσιο Χωροταξικού Σχεδιασμού και Αειφόρου Ανάπτυξης Περιφέρειας Δυτ. Ελλάδας (υπ' αριθμ. 25297, ΦΕΚ 1470/Β'/9.10.2003) και μάλιστα στους στρατηγικούς στόχους Ν. Αιτωλ/νίας, προβλέπεται η προστασία και ολοκληρωμένη διαχείριση του φυσικού περιβάλλοντος ως διεθνώς προστατευόμενου φυσικού οικοσυστήματος.

η. Την μη ύπαρξη καταγεγραμμένων δημοσίων κτημάτων.

θ. Το γεγονός ότι υφίσταται Κτηματολόγιο.

ι. 1. Στην περιοχή της θέσης όπου ορίζεται ο αιγιαλός και παραλία, υπάρχει ο οικότοπος προτεραιότητας της οδηγίας 92/43/ΕΟΚ, με τον κωδικό 1150 «Λιμνοθάλασσες».

2. Η θέση αιγιαλού βρίσκεται στην κλειστή (εσωτερική) λιμνοθάλασσα Αιτωλικού η οποία ανήκει στο «Εθνικό Πάρκο Λιμνοθαλασσών Μεσολογγίου - Αιτωλικού» της υπ' αριθμ. 22306/2006 (ΦΕΚ 477Δ/31-5-2006) κοινής υπουργικής απόφασης και σύμφωνα με αυτήν φέρει χαρακτηρισμό ΠΦ1 Ζώνης Προστασίας της Φύσης, αποφασίζουμε:

1. Καθορίζουμε επί του ως άνω τοπογραφικού διαγράμματος ως εξής:

1. α) Την οριογραμμή του αιγιαλού με κόκκινη πολυγωνική γραμμή με στοιχεία Α1, Α2, ..., Α12, Α13.

β) Την οριογραμμή της παραλίας με συνεχή κίτρινη πολυγωνική με στοιχεία Π1, Π2 ..., Π12, Π13, της οποίας οι κορυφές εξασφαλίζονται με ορθογώνιες συντεταγμένες από το κρατικό δίκτυο, και είναι παράλληλος σ'αυτήν σε όλο το μήκος της και σε απόσταση 10 μέτρων.

γ) Την οριογραμμή του παλαιού αιγιαλού με συνεχή μπλε πολυγωνική με στοιχεία Α3ΞΡ5, Ρ4, Ρ3, Ρ2, Ρ1ΞΑ7,

της οποίας οι κορυφές εξασφαλίζονται με ορθογώνιες συντεταγμένες από το κρατικό δίκτυο.

2. Για τον καθορισμό των οριογραμμών λήφθηκαν υπόψη, ότι δεν υπάρχουν κτίσματα.

3. Οι κορυφές των οριογραμμών εξασφαλίζονται από το Κρατικό Τριγωνομετρικό Δίκτυο.

4. Καθορίζεται ζώνη παραλίας πλάτους 10 μέτρων, επειδή εξυπηρετούνται οι σκοποί της παραγράφου 3 του άρθρου 2 του ν. 2971/2001.

5. Η επιτροπή διαπίστωσε ότι υφίσταται παλαιός αιγιαλός.

Το παρόν, συντάχθηκε σε τέσσερα (4) αντίτυπα δύο σελίδων το καθένα και υπογράφεται ως ακολούθως:

Ο Πρόεδρος

Η Γραμματέας

ΔΗΜΗΤΡΙΟΣ ΝΤΑΟΥΛΑΣ ΜΑΡΙΑ ΤΖΩΡΤΖΟΠΟΥΛΟΥ

Τα Μέλη

ΙΩΑΝΝΑ ΑΡΓΙΑΔΙΤΗ
ΚΩΝ/ΝΟΣ ΛΑΜΠΡΟΠΟΥΛΟΣ
ΔΗΜΗΤΡΙΟΣ ΤΖΙΩΛΗΣ
ΚΛΗΜΕΝΤΙΑ ΚΑΡΑΓΙΑΝΝΗ

Αριθμ. 1885

(2)

Κήρυξη έκτασης ως αναδασωτέας στη θέση «Ασφακερό» Περιφέρειας Δ.Δ. Σουλίου, Δήμου Πατρέων, Ν. Αχαΐας.

Ο ΓΕΝΙΚΟΣ ΓΡΑΜΜΑΤΕΑΣ
ΠΕΡΙΦΕΡΕΙΑΣ ΔΥΤΙΚΗΣ ΕΛΛΑΔΑΣ

Έχοντας υπόψη:

1. Το άρθρο 117 παρ. 3 του Συντάγματος της Χώρας.
2. Τις διατάξεις του ν. 2503/1997 «Διοίκηση, οργάνωση, στελέχωση της Περιφέρειας, ρύθμιση θεμάτων για την τοπική αυτοδιοίκηση και άλλες διατάξεις».
3. Την υπ' αριθμ. 186/30.6.1998 απόφαση Γ.Γ.Π.Δ.Ε «Άσκηση αρμοδιοτήτων Γενικού Γραμματέα Περιφέρειας Δυτ. Ελλάδας επί θεμάτων ΔΑΣΙΚΩΝ και μεταβίβαση του δικαιώματος υπογραφής στους Προϊσταμένους Υπηρεσιακών Μονάδων της Περιφέρειας».
4. Τις διατάξεις του ν. 998/1979 «Περί προστασίας των Δασών και των δασικών εκτάσεων» και συγκεκριμένα:
 - α) Του άρθρου 41 - παρ. 1, όπως συμπληρώθηκε με τον ν. 3208/2003.
 - β) Του άρθρου 38 παρ. 2 ν. 998/1979.
 - γ) Του άρθρου 70 - παρ. 3 του ν. 998/1979, όπως αντικαταστάθηκε με τον ν. 3208/2003.
5. Τις σχετικές δ/γές του Υπουργείου Γεωργίας.
6. Την υπ' αριθμ. 4198/8.5.2007 πρόταση του Δασαρχείου Πατρών «Περί κηρύξεως εκτάσεως ως αναδασωτέας»

συνολικού εμβαδού 451,69 τ.μ. στη θέση «Ασφακερό», Περιφέρειας Δ.Δ. Σουλίου, Δήμου Πατρέων, Ν. Αχαΐας, αποφασίζουμε:

Κηρύσσουμε ως Αναδασωτέα, με σκοπό την αποκατάσταση με φυσική αναγέννηση ή τεχνητή αναδάσωση τη δασική βλάστηση που καταστράφηκε παράνομα, τη δημόσια δασική έκταση αποτελούμενη από αείφυλλα πλατύφυλλα (πρίνους σχίνα σε ποσοστό 80%), εμβαδού (τετρακόσια πενήντα ένα κόμμα εξήντα εννέα τμ.), στη θέση «Ασφακερό», Δ.Δ. Σουλίου, Δήμου Πατρέων, Ν. Αχαΐας, η οποία περιγράφεται από τα στοιχεία Α, Β, Γ, Δ, -Α, όπως αυτά φαίνονται στο συνημμένο τοπογραφικό διάγραμμα 1:500 το οποίο αποτελεί αναπόσπαστο μέρος της απόφασης αυτής και έχει όρια:

Βόρεια: Με δημόσια δασική έκταση

Νότια: Με αγρό

Ανατολικό: Με αγρό

Δυτικά: Με δημοτική οδό

Η παρούσα ισχύει μετά τη δημοσίευσή της στο Δημοτικό Διαμέρισμα Σουλίου του Δήμου Πατρέων σύμφωνα με το άρθρο 37 του ν. 3200/1955.

Η απόφαση αυτή να δημοσιευθεί στην Εφημερίδα της Κυβερνήσεως.

Πάτρα, 14 Μαΐου 2007

Με εντολή Γενικού Γραμματέα Περιφέρειας
Ο Γενικός Διευθυντής
ΝΙΚΟΛΑΟΣ ΤΣΩΛΗΣ

αριθμ. 1885/14-5 - 107 αριθμ. 1 Δ.Δ.Ε

ΤΟΠΟΓΡΑΦΙΚΟ ΔΙΑΓΡΑΜΜΑ

Δημόσιας Δασικής έκτασης αιφύλλων πλατυφύλλων που εκχερσώθηκε παράνομα από τον Ηλία Δροσόπουλο κάτοικο Πατρών στη θέση "Ασφακρό" Δ/Δ Σουλίου Δήμου Πατρέων που κηρύσσεται αναδάσωτα. *Προσέδ. Δεσουλίου Βορ.*

Εκχερσώθισα έκταση Α-Β-Γ-Δ-Α. Εμβαδού: 451,69 τ.μ.

ΑΥΡ. Ανδρ.
Γιαννόπουλου

Κλίμακα 1:500

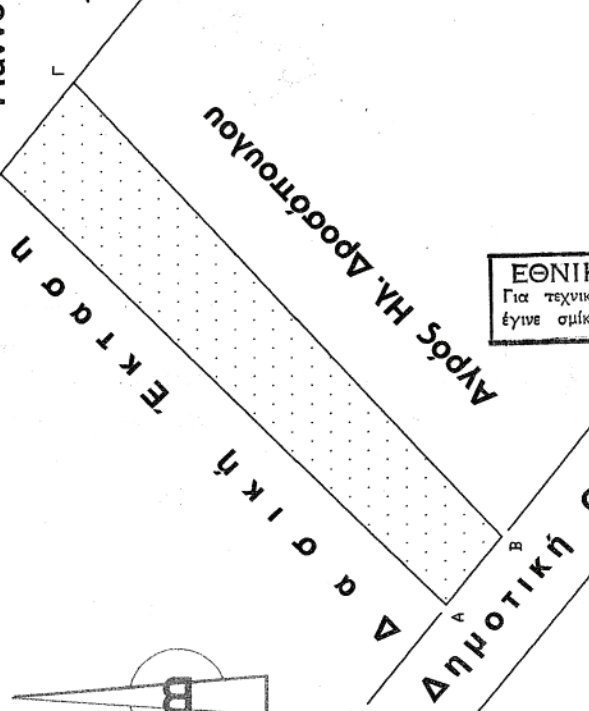
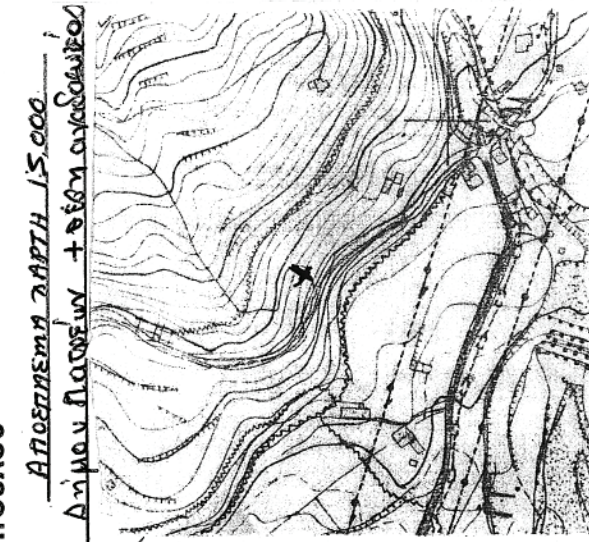

ΕΜΒΑΔΟΜΕΤΡΗΣΗ ΓΗΠΕΔΟΥ			
Με τη βοήθεια των ορθογωνικών συντεταγμένων των κορυφών του			
ΙΜΕΙΟ	X	Y	ΜΗΚΟΣ
A	306012.81	4230633.69	7.50
B	306018.66	4230629.01	52.67
Γ	306057.53	4230664.55	9.87
Δ	306049.81	4230670.69	52.33
Α	306012.81	4230633.69	

$E = 1/2 \sum(X_i + X_{i+1})(Y_i - Y_{i+1})$

$E = 451.69 \mu^2$

ΕΘΝΙΚΟ ΤΥΠΟΓΡΑΦΕΙΟ
Για τεχνικούς λόγους στο σχεδιάγραμμα έγινε σμίκρυνση κατά ποσοστό 79 %

Πάτρα 14/05/2007



ΘΕΩΡΗΘΗΚΕ



Ο ΣΥΝΤΑΚΤΗΣ

Κ. Καρπίτσος
Δασοπόνος

Πάτρα 5-2007

Ο Δασάρχης

Χρήστος Τσακανίκας
Δασολόγος

Αριθμ. 3793

(3)

Έγκριση καθορισμού οριοθέτησης τμήματος χειμάρρου
«ΕΛΕΚΙΣΤΡΑ» Δήμου Πατρέων Νομού Αχαΐας.

Ο ΓΕΝΙΚΟΣ ΓΡΑΜΜΑΤΕΑΣ
ΠΕΡΙΦΕΡΕΙΑΣ ΔΥΤΙΚΗΣ ΕΛΛΑΔΑΣ

Έχοντας υπόψη:

1. Το ν. 3200/1955 περί διοικητικής αποκέντρωσης, όπως τροποποιήθηκε και συμπληρώθηκε μεταγενέστερα.

2. Τις διατάξεις του π.δ. 39/1983 περί μεταβιβάσεως αρμοδιοτήτων του Υπουργού Δημ. Έργων στις Περιφερειακές Υπηρεσίες.

3. Τις διατάξεις του άρθρου 66 του Ν. 1622/1986 «περί Τοπικής Αυτοδιοίκησης, Περιφερειακής Ανάπτυξης και δημοκρατικού προγραμματισμού» όπως αντικαταστάθηκε με τις διατάξεις της παρ. 5 του άρθρου 33 του ν. 1832/1989.

4. Τις διατάξεις του ν. 2503/1997 «Διοίκηση, οργάνωση, στελέχωση της Περιφέρειας ρύθμιση θεμάτων για την Τοπική Αυτοδιοίκηση και άλλες διατάξεις».

5. Την υπ' αριθμ. 33/1998 εγκύκλιο του Υ.Π.Ε.Χ.Ω.Δ.Ε. «Αστυνόμευση ρεμάτων και συντήρηση αντιπλ/κών έργων»

6. Το ν. 3010/2002 «Εναρμόνιση του ν. 1650/1986 με τις οδηγίες 97/11 Ε.Ε και 96/61 Ε.Ε διαδικασία οριοθέτησης και ρυθμίσεις θεμάτων για τα υδατορέματα και άλλες διατάξεις».

7. Την υπ' αριθμ. 9622/2.9.2002 απόφαση του Γεν. Γραμματέα Περιφέρειας Δυτικής Ελλάδας «περί αναθέσεως μέρους των αρμοδιοτήτων Γεν. Γραμματέα στο Διευθυντή Δημοσίων Έργων».

8. Την υπ' αριθμ. 11278/2005 (ΦΕΚ 1434/18.10.2005, τ.Β') απόφαση του Γεν. Γραμματέα Περιφέρειας Δυτικής Ελλάδας «περί αναθέσεως μέρους των αρμοδιοτήτων Γεν. Γραμματέα στον Γενικό Διευθυντή ΠΔΕ».

9. Το από 26.5.2006 απόσπασμα από το υπ' αριθμ. 11/2006 πρακτικό της συνεδρίασης του Δημοτικού Συμβουλίου του Δήμου Πατρέων Ν. Αχαΐας (αριθμ. απόφασης 407/2006).

10. Το υπ' αριθμ. Η. 1549/2.3.2007 έγγραφο της Δ.Τ.Υ.Ν. Αχαΐας με το οποίο μας διαβίβασε την από Μαρτίου 2006 Τεχνική Έκθεση Υδρολογικής - Υδραυλικής και Περιβαλλοντικής Μελέτης που συντάχθηκε από τον Μιχαήλ Παρασκευόπουλο Πολιτικό Μηχανικό και το από Αυγούστου 2005 Τοπογραφικό Διάγραμμα, στο οποίο σημειώνονται με μπλε γραμμή (γραμμή οριοθέτησης) που καθορίζεται από τους αριθμούς 1, 2, 3,....., 37 και 38 και κόκκινη γραμμή (γραμμή πλημμύρας) οι οριογραμμές καθορισμού της οριοθέτησης τμήματος χειμάρρου «ΕΛΕΚΙΣΤΡΑ» Δήμου Πατρέων Νομού Αχαΐας όπως τα παραπάνω ελέγχθηκαν και θεωρήθηκαν από την υπόψη Υπηρεσία (ΔΤΥΝ. Αχαΐας), αποφασίζουμε:

Εγκρίνουμε τον καθορισμό των οριογραμμών τμήματος χειμάρρου «ΕΛΕΚΙΣΤΡΑ» Δήμου Πατρέων Νομού Αχαΐας που φαίνονται στο Τοπογραφικό διάγραμμα με μπλε και κόκκινη γραμμή και σημειώνονται με τους αριθμούς που αναγράφονται στην παραπάνω παράγραφο 10, όπως αυτές καθορίστηκαν από την Υδρολογική -Υδραυλική μελέτη που συντάχθηκε από τον Μιχαήλ Παρασκευόπουλο Πολιτικό Μηχανικό, ελέγχθηκαν και θεωρήθηκαν από την Δ.Τ.Υ. Νομού Αχαΐας.

Η απόφαση αυτή να δημοσιευθεί στην Εφημερίδα της Κυβερνήσεως.

Πάτρα, 4 Μαΐου 2007

Με εντολή Γενικού Γραμματέα Περιφέρειας
Ο Γενικός Διευθυντής
ΝΙΚΟΣ ΤΣΩΛΗΣ

