



ΕΦΗΜΕΡΙΣ ΤΗΣ ΚΥΒΕΡΝΗΣΕΩΣ

ΤΗΣ ΕΛΛΗΝΙΚΗΣ ΔΗΜΟΚΡΑΤΙΑΣ

ΤΕΥΧΟΣ ΤΕΤΑΡΤΟ

Αρ. Φύλλου 454

14 Σεπτεμβρίου 2007

ΠΕΡΙΕΧΟΜΕΝΑ

ΑΠΟΦΑΣΕΙΣ

- Κήρυξη δημόσιας δασικής έκτασης 1254,51 στρ. ως αναδασωτέας, στη θέση «Γκόλιανη», περιφέρειας Δήμου Κάτω Ολύμπου..... 1
- Έγκριση καθορισμού οριοθέτησης τμήματος του υδατορέματος «ΛΑΓΚΑΔΙ» στο Δ.Δ. Σταροχωρίου Δήμου Φαρρών Ν. Αχαΐας και στο ύψος της ιδιοκτησίας Ευθυμίας Κορφιάτη..... 2
- Καθορισμός των οριογραμμών του ρέματος «Βαθύ Ρέμα» του τμήματος εντός του εγκεκριμένου ρυμοτομικού σχεδίου του οικισμού Λουτροπόλεως Θερμών του Δήμου Κύθνου νήσου Κύθνου, Νομού Κυκλάδων..... 3

ΑΠΟΦΑΣΕΙΣ

- Αριθμ. 4448 (1)
Κήρυξη δημόσιας δασικής έκτασης 1254,51 στρ. ως αναδασωτέας, στη θέση «Γκόλιανη», περιφέρειας Δήμου Κάτω Ολύμπου.

Ο ΓΕΝΙΚΟΣ ΓΡΑΜΜΑΤΕΑΣ
ΠΕΡΙΦΕΡΕΙΑΣ ΘΕΣΣΑΛΙΑΣ

Έχοντας υπόψη:

1. Τις διατάξεις του ν. 2503/1997 «περί διοικητικής αποκέντρωσης».
2. Την υπ' αριθμ. 5851/10.7.2007 (ΦΕΚ 1157/2007 Τεύχος Β) απόφαση Γ.Γ. Περιφ. Θεσσαλίας «περί εξουσιοδότησης των Προϊσταμένων της Περιφέρειας, των Δ/ντών Δασών των Νομών, των Δασαρχών κ.λ.π. να υπογράφουν με εντολή του».
3. Τις διατάξεις των άρθρων 38 παρ. 1 και 2 και 41 παρ. 1 και 3 του ν. 998/1979 «περί προστασίας των δασών κ.λ.π.»
4. Τις υπ' αριθμ. α) 160417/1180/8.7.1980 και β) 182447/3049/24.9.1980 Δ/γές του Υπουργείου Γεωργίας σχετικές με την κήρυξη εκτάσεων ως αναδασωτέων.

5. Την υπ' αριθμ. 8684/28.8.2007 αναφορά του Δασαρχείου Λάρισας με την οποία προτείνεται η κήρυξη της δημόσιας δασικής έκτασης των 1.254,51 στρ., που βρίσκεται στη θέση «Γκόλιανη» περιφέρειας Δήμου Κάτω Ολύμπου, ως αναδασωτέας, αποφασίζουμε:

1. Κηρύσσουμε αναδασωτέα δημόσια δασική έκταση εμβαδού 1.254,51 στρ., της οποίας η βλάστηση καταστράφηκε λόγω πυρκαγιάς (εξαιρουμένων των γεωργικών εκτάσεων που περιλαμβάνονται εντός αυτής) στη θέση «Γκόλιανη» περιφέρειας Δήμου Κάτω Ολύμπου και η οποία ορίζεται:

ΔΥΤΙΚΑ: Δασικός δρόμος προς δασική θέση «Ανάληψη».
ΒΟΡΕΙΑ: Δρόμος Καλλιπεύκης - Κρανιάς, αναδασώσεις Γκόλιανης.

ΝΟΤΙΑ: Η νοητή ευθεία που ενώνει την μεγάλη αριστερή στροφή του δρόμου από το πάρκο κεραιών προς Κρανιά με τον δρόμο προς δασική θέση «Ανάληψη».

ΑΝΑΤΟΛΙΚΑ: Ο δρόμος πάρκο κεραιών - Κρανιά και δρόμος Κρανιάς - Καλλιπεύκης.

Η ανωτέρω έκταση απεικονίζεται στο διάγραμμα του Δασαρχείου Λάρισας κλίμακας 1:20.000 το οποίο αποτελεί αναπόσπαστο τμήμα της παρούσης.

Σκοποί της κήρυξης της ανωτέρω έκτασης ως αναδασωτέας, είναι η διατήρηση του δασικού χαρακτήρα αυτής, ο αποκλεισμός διάθεσής της για άλλη χρήση και η αποκατάσταση της καταστραφείσης δασικής βλάστησης. (Η έκταση πριν την πυρκαγιά καλύπτονταν κατά το μεγαλύτερο ποσοστό από υψηλή θαμνώδη βλάστηση αειφύλλων πλατυφύλλων, συνιστώμενη κυρίως από πουρνάρια, γαύρο, φράξο και αριά ενώ μικρό ποσοστό της έκτασης καλύπτονταν με ελάτη).

Η απόφαση αυτή μαζί με το διάγραμμα να δημοσιευθεί στην Εφημερίδα της Κυβερνήσεως.

Λάρισα, 29 Αυγούστου 2007

Με εντολή Γενικού Γραμματέα Περιφέρειας
Ο Προϊστάμενος
ΓΕΩΡΓΙΟΣ ΠΑΡΑΣΧΟΣ

Αριθμ. 7266

(2)

Έγκριση καθορισμού οριοθέτησης τμήματος του υδατορέματος «ΛΑΓΚΑΔΙ» στο Δ.Δ Σταροχωρίου Δήμου Φαρρών Ν. Αχαΐας και στο ύψος της ιδιοκτησίας Ευθυμίας Κορφιάτη.

Ο ΓΕΝΙΚΟΣ ΓΡΑΜΜΑΤΕΑΣ
ΠΕΡΙΦΕΡΕΙΑΣ ΔΥΤΙΚΗΣ ΕΛΛΑΔΟΣ

Έχοντας υπόψη:

1. Το ν. 3200/1955 περί διοικητικής αποκέντρωσης, όπως τροποποιήθηκε και συμπληρώθηκε μεταγενέστερα.

2. Τις διατάξεις του π.δ. 39/1983 περί μεταβιβάσεως αρμοδιοτήτων του Υπουργού Δημ. Έργων στις Περιφερειακές Υπηρεσίες.

3. Τις διατάξεις του άρθρου 66 του ν. 1622/1986 «περί Τοπικής Αυτοδιοίκησης, Περιφερειακής Ανάπτυξης και δημοκρατικού προγραμματισμού» όπως αντικαταστάθηκε με τις διατάξεις της παρ. 5 του άρθρου 33 του ν. 1832/1989.

4. Τις διατάξεις του ν. 2503/1997 «Διοίκηση, οργάνωση, στελέχωση της Περιφέρειας, ρύθμιση θεμάτων για την Τοπική Αυτοδιοίκηση και άλλες διατάξεις».

5. Την υπ' αριθμ. 33/1998 εγκύκλιο του ΥΠΕΧΩΔΕ «Αστυνόμευση ρεμάτων και συντήρηση αντιπλημμυρικών έργων».

6. Το ν. 3010/2002 «Εναρμόνιση του ν. 1650/1986 με τις υπ' αριθμ. 97/11 Ε.Ε και 96/61 Ε.Ε οδηγίες "διαδικασία οριοθέτησης και ρυθμίσεις θεμάτων για τα υδατορέματα και άλλες διατάξεις"».

7. Την υπ' αριθμ. 9622/2.9.2002 απόφαση του Γεν. Γραμματέα Περιφέρειας Δυτικής Ελλάδος «περί αναθέσεως μέρους των αρμοδιοτήτων Γεν. Γραμματέα στο Διευθυντή Δημοσίων Έργων».

8. Την υπ' αριθμ. 11278/2005 (Φ.Ε.Κ. 1434/18.10.2005/τ.Β') απόφαση του Γεν. Γραμματέα Περιφέρειας Δυτικής Ελλάδος «περί αναθέσεως μέρους των αρμοδιοτήτων Γεν. Γραμματέα στον Γενικό Διευθυντή ΠΔΕ».

9. Το από 27.4.2007 απόσπασμα από το υπ' αριθμ. 8/2007 πρακτικό της συνεδρίασης του Δημοτικού Συμβουλίου του Δήμου Φαρρών Ν. Αχαΐας (υπ' αριθμ. 84/2007 απόφασης).

10. Το υπ' αριθμ. Η4577/26.7.2007 έγγραφο της Δ.Τ.Υ. Ν. Αχαΐας με το οποίο μας διαβίβασε την από Ιουνίου 2007 Τεχνική Έκθεση Υδρολογικής - Υδραυλικής Μελέτης και Περιβαλλοντικών στοιχείων που συντάχθηκαν από την ΜΕΔΕ Β Χριστόπουλος - Α. Αλεβίζος - Η Κέντρος Ε.Ε και το από Ιουνίου 2007 Τοπογραφικό Διάγραμμα, στο οποίο σημειώνονται με μπλε γραμμή (γραμμή οριοθέτησης) που καθορίζεται από τους αριθμούς 1, 2, 3, ... , 17, 18 και 19 και κόκκινη γραμμή (γραμμή πλημμύρας) οι οριογραμμές καθορισμού της οριοθέτησης τμήματος του υδατορέματος «ΛΑΓΚΑΔΙ» στο Δ.Δ Σταροχωρίου Δήμου Φαρρών Ν. Αχαΐας και στο ύψος της ιδιοκτησίας Ευθυμίας Κορφιάτη, όπως τα παραπάνω ελέγχθηκαν και θεωρήθηκαν από την υπόψη Υπηρεσία (Δ.Τ.Υ. Ν. Αχαΐας), αποφασίζουμε:

Εγκρίνουμε τον καθορισμό των οριογραμμών του τμήματος του υδατορέματος «ΛΑΓΚΑΔΙ» στο Δ.Δ Σταροχωρίου Δήμου Φαρρών Ν. Αχαΐας και στο ύψος της ιδιοκτησίας Ευθυμίας Κορφιάτη που φαίνονται στο Τοπογραφικό διάγραμμα με μπλε και κόκκινη γραμμή και σημειώνονται με τους αριθμούς που αναγράφονται στην παραπάνω παράγραφο 10 όπως αυτές καθορίστηκαν από την Υδρολογική - Υδραυλική μελέτη που συντάχθηκε από την ΜΕΔΕ Β. Χριστόπουλος - Α. Αλεβίζος - Η Κέντρος Ε.Ε ελέγχθηκαν και θεωρήθηκαν από την Δ.Τ.Υ. Ν. Αχαΐας.

Η απόφαση αυτή να δημοσιευθεί στην Εφημερίδα της Κυβερνήσεως.

Πάτρα, 4 Σεπτεμβρίου 2007

Με εντολή Γενικού Γραμματέα Περιφέρειας
Ο Γενικός Διευθυντής
ΝΙΚΟΣ ΤΣΩΛΗΣ

Ανήκει στην αριθ. 4448/29-8-07 απόφαση της Δ/σης Δασών Ν. Λάρισας

ΕΛΛΗΝΙΚΗ ΔΗΜΟΚΡΑΤΙΑ
ΠΕΡΙΦΕΡΕΙΑ ΘΕΣΣΑΛΙΑΣ
Δ/ΝΣΗ ΔΑΣΩΝ Ν. ΛΑΡΙΣΑΣ
ΔΑΣΑΡΧΕΙΟ ΛΑΡΙΣΑΣ

Δασονομείο: Καλλιπεύκης
Δήμος: Κάτω Ολύμπου
Δ.Δ. : Κρανιάς
Θέση: Γκόλιανη
Εμβαδόν: 1254,51 στρ.

ΚΛΙΜΑΚΑ 1:20.000

**ΤΟΠΟΓΡΑΦΙΚΟ ΔΙΑΓΡΑΜΜΑ
ΚΑΜΕΝΗΣ ΔΑΣΙΚΗΣ ΕΚΤΑΣΗΣ**

Χαρακτηρισμός:
Δασική έκταση-Δάσος
Ιδιοκτησία: Δημόσια

Ημερομηνία: 28-8-07



ΕΘΝΙΚΟ ΤΥΠΟΓΡΑΦΕΙΟ
Για τεχνικούς λόγους στο σχεδιάγραμμα
έγινε σμίκρυνση κατά ποσοστό 78 %

ΑΠΟΣΠΑΣΜΑ ΧΑΡΤΗ
ΚΛΙΜΑΚΑ 1:50.000

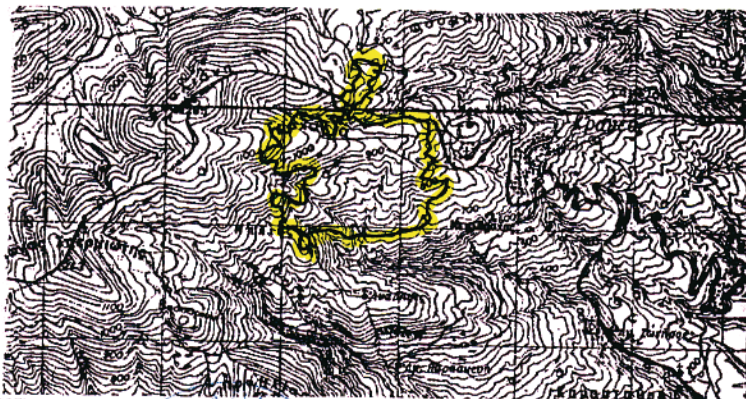

ΘΕΩΡΗΘΗΚΕ

Λάρισα 29-8-07

Ο προϊστάμενος
Δ/σης Δασών Ν. Λάρισας



Παράσχος Γεώργιος
Δασολόγος με Α' βαθμό

Λάρισα 28-8-07

ο Δασάρχης Λάρισας



Παπαγιαννόπουλος Χρήστος
Δασολόγος με Α' βαθμό

Λάρισα 28-8-07

ο Συντάκτης

Τσουλούφης Κων/νος
Δασολόγος

Αριθμ. 12995 (3)
Καθορισμός των οριογραμμών του ρέματος «Βαθύ Ρέμα» του τμήματος εντός του εγκεκριμένου ρυμοτομικού σχεδίου του οικισμού Λουτροπόλεως Θερμών του Δήμου Κύθνου νήσου Κύθνου, Νομού Κυκλάδων.

Ο ΓΕΝΙΚΟΣ ΓΡΑΜΜΑΤΕΑΣ
ΠΕΡΙΦΕΡΕΙΑΣ ΝΟΤΙΟΥ ΑΙΓΑΙΟΥ

Έχοντας υπόψη:

1. Τις διατάξεις του άρθρου 8 του ν. 3200/1955, «διοικητική αποκέντρωση».

2. Τις διατάξεις του ν. 3010/2002 (ΦΕΚ 91/Α/25.4.2002), «Εναρμόνιση του ν. 1650/1986 με τις υπ' αριθμ. 97/11 Ε.Ε. και 98/61 Ε.Ε. οδηγίες και ειδικότερα τις διατάξεις του άρθρου 5 αυτού «Διαδικασία οριοθέτησης και ρυθμίσεις θεμάτων για τα υδατορέματα».

3. Τις διατάξεις της υπ' αριθμ. 3046/304/30.1.1988 απόφασης του Αναπληρωτή Υπουργού ΠΕΧΩΔΕ «Κτιριοδομικός Κανονισμός» και ειδικότερα τις διατάξεις του άρθρου 6 αυτής, «Δόμηση κοντά σε ρέματα».

4. Τις οικείες διατάξεις του ν. 2503/1997 (ΦΕΚ 107 Α' / 30.5.1997) «Διοίκηση, Οργάνωση, Στελέχωση της Περιφέρειας, ρύθμιση θεμάτων για την Τοπική Αυτοδιοίκηση και άλλων διατάξεων».

5. Τις οικείες διατάξεις του ν. 2508/1997 (ΦΕΚ 124 Α' / 13.6.1997) «βιώσιμη οικιστική ανάπτυξη των πόλεων και οικισμών της χώρας και άλλων διατάξεων».

6. Τις οικείες διατάξεις του ν. 2690/1999 (ΦΕΚ 45 Α' / 9.3.1999) «Κύρωση του κώδικα διοικητικής διαδικασίας».

7. Το υπ' αριθμ. Τ.Υ. 3976/24.7.2007 έγγραφο της Δ/σης Τεχνικών Υπηρεσιών της Νομ. Αυτοδιοίκησης Κυκλάδων με την οποία διαβιβάστηκε φάκελος μελέτης στην Δ/ση ΠΕ.ΧΩ. Νοτίου Αιγαίου καθορισμού των οριογραμμών, «Οριοθέτησης τμήματος υδατορέματος «Βαθύ Ρέμα» εντός του εγκεκριμένου ρυμοτομικού σχεδίου οικισμού Λουτροπόλεως Θερμών του Δήμου Κύθνου Νομού Κυκλάδων» νήσου Κύθνου, Νομού Κυκλάδων, με θεωρημένα το τοπογραφικό διάγραμμα στο οποίο χαράσσονται τα όρια αυτού καθώς και την τεχνική έκθεση με τους υδραυλικούς υπολογισμούς. Η υπ' αριθμ. 55/2007 απόφαση του Δημοτικού Συμβουλίου Δήμου Κύθνου για την διατύπωση γνώμης σχετικά με την μελέτη οριοθέτησης

του τμήματος ρέματος «Βαθύ Ρέμα» εντός του εγκεκριμένου ρυμοτομικού σχεδίου του οικισμού Λουτροπόλεως Θερμών του Δήμου Κύθνου νήσου Κύθνου, Νομού Κυκλάδων, (θετική).

8. Το υπ' αριθμ. 15267/29.8.2007 έγγραφο της Δ/σης Δημοσίων Έργων της Περιφέρειας Νοτίου Αιγαίου, δια του οποίου γίνεται δεκτή η Υδραυλική μελέτη κατόπιν του υπ' αριθμ. 13190/26.7.2007 εγγράφου της Δ/σης ΠΕ.ΧΩ. με το οποίο διαβιβάστηκε η Υδραυλική μελέτη για έλεγχο.

9. Τον φάκελο της μελέτης ο οποίος περιέχει Τοπογραφικό Διάγραμμα, Υδραυλική μελέτη, Τεχνική Έκθεση κ.λ.π. που διαβιβάστηκε στην Δ/ση ΠΕ.ΧΩ. Νοτίου Αιγαίου.

10. Το γεγονός ότι με την απόφαση αυτή δεν προκαλείται δαπάνη σε βάρος του προϋπολογισμού του Δημοσίου και του Δήμου Κύθνου, αποφασίζουμε:

Επικυρώνουμε την θεωρημένη στις 24.7.2007 από την Δ/ση Τεχνικών Υπηρεσιών της Νομαρχιακής Αυτοδιοίκησης Κυκλάδων έκθεση καθορισμού των οριογραμμών του υδατορέματος «Βαθύ Ρέμα» του τμήματος εντός του εγκεκριμένου ρυμοτομικού σχεδίου του οικισμού Λουτροπόλεως Θερμών του Δήμου Κύθνου νήσου Κύθνου, ήτοι των πολυγωνικών γραμμών εκατέρωθεν της βαθιάς γραμμής αυτού, του υδατορέματος «Βαθύ Ρέμα» εντός του εγκεκριμένου ρυμοτομικού σχεδίου του οικισμού Λουτροπόλεως Θερμών του Δήμου Κύθνου νήσου Κύθνου, Νομού Κυκλάδων, έτσι όπως σημειώνεται με μπλε χρώμα η πολυγωνική γραμμή Ω1, Ω2, Ω3, ... , Ω14, Ε9, Ε8, Ε7, Ε6, Ε5, Ε4, Ε3, Ε2, Ε1 στη μια όχθη και με Φ1, Φ2, ... , έως και Φ23 στην απέναντί της, (τα σημεία της οποίας είναι εξαρτημένα από το Εθνικό Τριγωνομετρικό Δίκτυο) επί του τοπογραφικού Διαγράμματος που υπογράφεται από τον Δημήτριο Μπάρκα, Τοπογράφο Μηχανικό.

Η απόφαση αυτή να δημοσιευθεί στο Φύλλο Εφημερίδας της Κυβερνήσεως μαζί με το Τοπογραφικό Διάγραμμα και η ισχύς αρχίζει από την ημερομηνία δημοσίευσης.

Ερμούπολη, 11 Σεπτεμβρίου 2007

Ο Γενικός Γραμματέας Περιφέρειας
ΧΑΡΑΛΑΜΠΟΣ ΚΟΚΚΙΝΟΣ

ΥΠΟΜΝΗΜΑ ΣΥΜΒΟΛΙΣΜΩΝ

- α Τριγωνομετρικό
- ο Στάθμη
- Σηματοδότηση
- Κόμβος
- Πεδιόλουχος
- Εμβαλλείο
- Τυλιγμένο προαέρι
- Φυλλοειδές προαέρι
- φ Διάδρομος
- γ Στόλος ΔΕΗ
- γ Στόλος ΟΤΕ
- γ Στόλος νερού
- ⊗ Αριθμός οδού
- ⊗ ΟΡΙΟΓΡΑΦΙΚΗ ΛΕΙΤΑΝΙΑ & ΟΙΟΔΟΛΟΓΙΚΗ ΓΡΑΦΗ
- ⊗ ΡΥΘΜΙΣΤΙΚΗ ΓΡΑΦΗ
- ⊗ ΟΡΙΟΓΡΑΦΙΚΗ ΠΡΑΞΗ
- ⊗ ΒΙΒΛΙΑ ΓΡΑΦΗΣ ΡΕΜΑΤΟΣ (διακοσμήσιμη)
- ⊗ ΓΡΑΦΗ ΒΙΒΛΙΟΓΡΑΦΙΑΣ ΜΕΤΑ ΤΗΝ ΔΙΕΥΘΥΝΣΗ(αναφύλαξη)
- ⊗ ΟΡΙΟΓΡΑΦΙΚΟ ΡΕΜΑΤΟΣ (αυθαίρετης)
- ⊗ ΕΓΓΩ ΔΙΕΥΘΥΝΣΗΣ ΡΕΜΑΤΟΣ (ελεύθρη γραφή)

ΣΗΜΕΙΩΣΗ

Το παρόν διάγραμμα συντάχθηκε ύστερα από την διερεύνηση των παρατηρηθέντων μετρήσεων, στο προφίλλο αόρατου ΕΓΤΑ 87.

Ο ΣΥΝΤΑΞΑΣ ΠΡΟΚΑΙΝΟΣ



ΕΚΔΕΙΧΕΙ ΔΕ ΠΡΟΣ ΤΗΝ ΑΡΧΗ ΤΗΝ ΤΥΠΟΓΡΑΦΙΑΝ ΤΟΥ ΔΙΕΥΘΥΝΤΟΣ
Ο ΕΚΔΕΙΞΑΣ ΣΥΡΟΣ / 720 ΒΕΡΟΠΡΑΞΕ
Ο ΔΙΟΙΚΗΤΗΣ Τ.Υ.

ΚΑΘΟΡΙΣΜΟΣ ΕΡΓΩΝ ΔΙΕΥΘΥΝΣΗΣ ΥΔΑΤΟΡΕΜΑΤΟΣ

- 1) Κατασκευή ανοικτού αγωγού, από [X.8.0-200] ως [X.8.0-385], κατά επέκταση προς τα ανατολικά του υφιστάμενου, με τα ακόλουθα τεχνικά χαρακτηριστικά:
 - μήκος 43,00 μ., με υψόμετρο εδάφους 89,00 μ.
 - (4,15 μ.) στην [X.8.0-285] και (42,00 μ.) στην [X.8.0-200].
 - σχήμα διατομής ανοικτού αγωγού: 1,50 μ. διαμ. διαμήκη επιφάνεια.
 - κατασκευή κλίσης 2% προς τον βόρειο άξονα του υδατορεύματος.
 - κατασκευή τοιχείου από οπλισμένο σκυρόδεμα, επιπέδωση προς την πλευρά της κοίτης με σιμάνη (1:0,50) "κατάκολλο τύπου", ανοικτού μήκους (0,50 μ.) και υψός (1,50 μ.) από τον πατώμα.
- 2) Επισκευή και επέκταση αγωγού, από [X.8.0-385] ως [X.8.0-390], κατά από την υφιστάμενη διακοσμητική μέγαρα.
- 3) Υπερβολή του τοιχείου της κατακόλλης όλης της υψόμετρος κοίτης, κατά (0,50) μ., από [X.8.0-385] ως [X.8.0-200]. Η προώθηση να κατασκευαστεί από οπλισμένο σκυρόδεμα τύπου "κατάκολλο", μήκους (0,50) μ.

ΚΑΘΟΡΙΣΜΟΣ ΟΡΙΟΓΡΑΦΙΚΩΝ ΥΔΑΤΟΡΕΜΑΤΟΣ

Οι οριογραμμές του υδατορεύματος καθορίζονται όπως ακριβώς φαίνεται στο παρόν διάγραμμα, σύμφωνα με τον κανονισμό του Κρατικού Γεωγραφικού Λειτουργικού Διεύθυνσης ΕΓΤΑ 87, και αναφέρονται στον παρακάτω πίνακα.

Ο ΚΑΘΟΡΙΞΑΣ ΣΥΡΟΣ / 720 ΒΕΡΟΠΡΑΞΕ
Ο ΔΙΟΙΚΗΤΗΣ Τ.Υ.

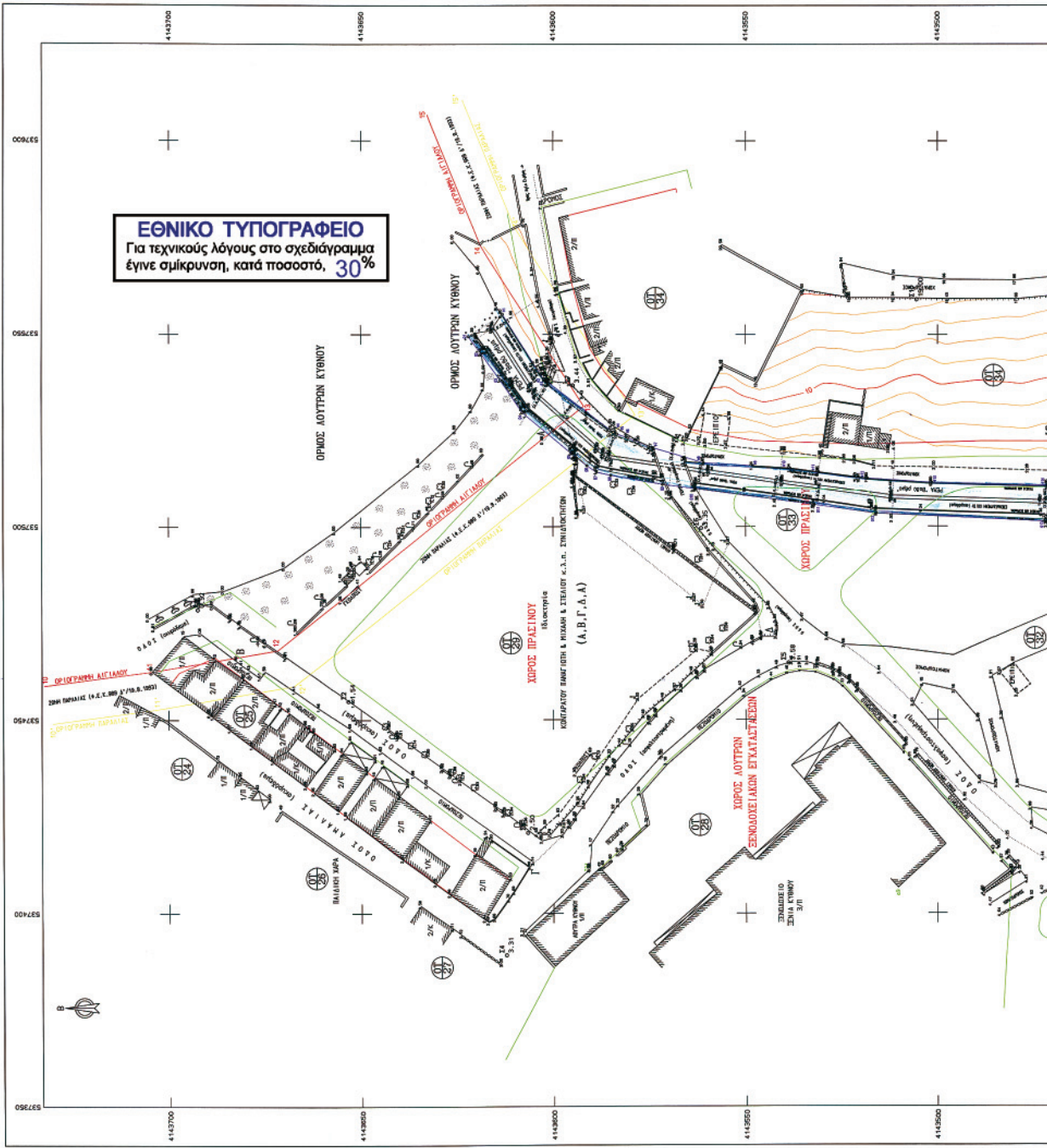

ΕΘΝΙΚΟ ΤΥΠΟΓΡΑΦΕΙΟ

ΕΦΗΜΕΡΙΣ ΤΗΣ ΚΥΒΕΡΝΗΣΕΩΣ

ΠΕΡΙΦΕΡΕΙΑΚΑ ΓΡΑΦΕΙΑ ΠΩΛΗΣΗΣ Φ.Ε.Κ.

ΘΕΣΣΑΛΟΝΙΚΗ - Βασ. Όλγας 227	23104 23956	ΛΑΡΙΣΑ - Διοικητήριο	2410 597449
ΠΕΙΡΑΙΑΣ - Ευριπίδου 63	210 4135228	ΚΕΡΚΥΡΑ - Σαμαρά 13	26610 89122
ΠΑΤΡΑ - Κορίνθου 327	2610 638109	ΗΡΑΚΛΕΙΟ - Πεδιάδος 2	2810 300781
ΙΩΑΝΝΙΝΑ - Διοικητήριο	26510 87215	ΜΥΤΙΛΗΝΗ - Πλ. Κωνσταντινουπόλεως 1	22510 46654
ΚΟΜΟΤΗΝΗ - Δημοκρατίας 1	25310 22858		

ΤΙΜΗ ΠΩΛΗΣΗΣ ΦΥΛΛΩΝ ΤΗΣ ΕΦΗΜΕΡΙΔΟΣ ΤΗΣ ΚΥΒΕΡΝΗΣΕΩΣ

Σε έντυπη μορφή

- Για τα Φ.Ε.Κ. από 1 μέχρι 16 σελίδες σε 1 €, προσαυξανόμενη κατά 0,20 € για κάθε επιπλέον οκτασέλιδο ή μέρος αυτού.
- Για τα φωτοαντίγραφα Φ.Ε.Κ. σε 0,15 € ανά σελίδα.

Σε μορφή DVD/CD

Τεύχος	Ετήσια έκδοση	Τριμηνιαία έκδοση	Μηνιαία έκδοση	Τεύχος	Ετήσια έκδοση	Τριμηνιαία έκδοση	Μηνιαία έκδοση
Α'	150 €	40 €	15 €	Α.Α.Π.	110 €	30 €	-
Β'	300 €	80 €	30 €	Ε.Β.Ι.	100 €	-	-
Γ'	50 €	-	-	Α.Ε.Δ.	5 €	-	-
Υ.Ο.Δ.Δ.	50 €	-	-	Δ.Δ.Σ.	200 €	-	20 €
Δ'	110 €	30 €	-	Α.Ε. - Ε.Π.Ε. και Γ.Ε.ΜΗ.	-	-	100 €

- Η τιμή πώλησης μεμονωμένων Φ.Ε.Κ. σε μορφή cd-rom από εκείνα που διατίθενται σε ψηφιακή μορφή και μέχρι 100 σελίδες, σε 5 € προσαυξανόμενη κατά 1 € ανά 50 σελίδες.
- Η τιμή πώλησης σε μορφή cd-rom/dvd, δημοσιευμάτων μιας εταιρείας στο τεύχος Α.Ε.-Ε.Π.Ε. και Γ.Ε.ΜΗ. σε 5 € ανά έτος.

ΠΑΡΑΓΕΛΙΑ ΚΑΙ ΑΠΟΣΤΟΛΗ Φ.Ε.Κ.: Τηλεφωνικά: 210 4071010 - fax: 210 4071010 - internet: <http://www.et.gr>

ΕΤΗΣΙΕΣ ΣΥΝΔΡΟΜΕΣ Φ.Ε.Κ.

Τεύχος	Έντυπη μορφή	Ψηφιακή Μορφή	Τεύχος	Έντυπη μορφή	Ψηφιακή Μορφή
Α'	225 €	190 €	Α.Ε.Δ.	10 €	Δωρεάν
Β'	320 €	225 €	Α.Ε. - Ε.Π.Ε. και Γ.Ε.ΜΗ.	2250 €	645 €
Γ'	65 €	Δωρεάν	Δ.Δ.Σ.	225 €	95 €
Υ.Ο.Δ.Δ.	65 €	Δωρεάν	Α.Σ.Ε.Π.	70€	Δωρεάν
Δ'	160 €	80 €	Ο.Π.Κ.	-	Δωρεάν
Α.Α.Π.	160 €	80 €	Α' + Β' + Δ' + Α.Α.Π.	-	450 €
Ε.Β.Ι.	65 €	33 €			

- Το τεύχος Α.Σ.Ε.Π. (έντυπη μορφή) θα αποστέλλεται σε συνδρομητές ταχυδρομικά, με την επιβάρυνση των 70 €, ποσό το οποίο αφορά τα ταχυδρομικά έξοδα.
- Για την παροχή πρόσβασης μέσω διαδικτύου σε Φ.Ε.Κ. προηγούμενων ετών και συγκεκριμένα στα τεύχη: α) Α, Β, Δ, Α.Α.Π., Ε.Β.Ι. και Δ.Δ.Σ., η τιμή προσαυξάνεται, πέραν του ποσού της ετήσιας συνδρομής του 2007, κατά 40 € ανά έτος και ανά τεύχος και β) για το τεύχος Α.Ε.-Ε.Π.Ε. & Γ.Ε.ΜΗ., κατά 60 € ανά έτος παλαιότητας.

* Η καταβολή γίνεται σε όλες τις Δημόσιες Οικονομικές Υπηρεσίες (Δ.Ο.Υ.). Το πρωτότυπο διπλότυπο (έγγραφο αριθμ. πρωτ. 9067/28.2.2005 2η Υπηρεσία Επιτρόπου Ελεγκτικού Συνεδρίου) με φροντίδα των ενδιαφερομένων, πρέπει να αποστέλλεται ή να κατατίθεται στο Εθνικό Τυπογραφείο (Καποδιστρίου 34, Τ.Κ. 104 32 Αθήνα).

* Σημειώνεται ότι φωτοαντίγραφα διπλοτύπων, ταχυδρομικές Επιταγές για την εξόφληση της συνδρομής, δεν γίνονται δεκτά και θα επιστρέφονται.

* Οι οργανισμοί τοπικής αυτοδιοίκησης, τα νομικά πρόσωπα δημοσίου δικαίου, τα μέλη της Ένωσης Ιδιοκτητών Ημερησίου Τύπου Αθηνών και Επαρχίας, οι τηλεοπτικοί και ραδιοφωνικοί σταθμοί, η Ε.Σ.Η.Ε.Α., τα τριτοβάθμια συνδικαλιστικά Όργανα και οι τριτοβάθμιες επαγγελματικές ενώσεις δικαιούνται έκπτωσης πενήντα τοις εκατό (50%) επί της ετήσιας συνδρομής (τρέχον έτος + παλαιότητα).

* Το ποσό υπέρ Τ.Α.Π.Ε.Τ. [5% επί του ποσού συνδρομής (τρέχον έτος + παλαιότητα)], καταβάλλεται ολόκληρο (Κ.Α.Ε. 3512) και υπολογίζεται πριν την έκπτωση.

* Στην Ταχυδρομική συνδρομή του τεύχους Α.Σ.Ε.Π. δεν γίνεται έκπτωση.

Πληροφορίες για δημοσιεύματα που καταχωρούνται στα Φ.Ε.Κ. στο τηλ.: 210 5279000.

Φωτοαντίγραφα παλαιών Φ.Ε.Κ.: Μάρνη 8 τηλ.: 210 8220885, 210 8222924, 210 5279050.

Οι πολίτες έχουν τη δυνατότητα ελεύθερης ανάγνωσης των δημοσιευμάτων που καταχωρούνται σε όλα τα τεύχη της Εφημερίδας της Κυβερνήσεως πλην εκείνων που καταχωρούνται στο τεύχος Α.Ε.-Ε.Π.Ε και Γ.Ε.ΜΗ., από την ιστοσελίδα του Εθνικού Τυπογραφείου (www.et.gr).

Οι υπηρεσίες εξυπηρέτησης πολιτών λειτουργούν καθημερινά από 08:00 μέχρι 13:00



* 0 4 0 0 4 5 4 1 4 0 9 0 7 0 0 0 8 *

ΑΠΟ ΤΟ ΕΘΝΙΚΟ ΤΥΠΟΓΡΑΦΕΙΟ

ΚΑΠΟΔΙΣΤΡΙΟΥ 34 * ΑΘΗΝΑ 104 32 * ΤΗΛ. 210 52 79 000 * FAX 210 52 21 004
ΗΛΕΚΤΡΟΝΙΚΗ ΔΙΕΥΘΥΝΣΗ: <http://www.et.gr> – e-mail: webmaster.et@et.gr