



ΕΦΗΜΕΡΙΣ ΤΗΣ ΚΥΒΕΡΝΗΣΕΩΣ

ΤΗΣ ΕΛΛΗΝΙΚΗΣ ΔΗΜΟΚΡΑΤΙΑΣ

ΤΕΥΧΟΣ ΑΝΑΓΚΑΣΤΙΚΩΝ ΑΠΑΛΛΟΤΡΙΩΣΕΩΝ ΚΑΙ ΠΟΛΕΟΔΟΜΙΚΩΝ ΘΕΜΑΤΩΝ

Αρ. Φύλλου 210

3 Ιουνίου 2008

ΠΕΡΙΕΧΟΜΕΝΑ

ΑΠΟΦΑΣΕΙΣ

- Χαρακτηρισμός ή μη ως μνημείου του κτηρίου φερομένης ιδιοκτησίας Αγγέλου και Νικολάου Δαργέντα, επί του καλντεριμιού Γεωργίου Κωβαίου (βόρεια) και έτερου νότια, στο βορινό όριο του μετασεισμικού συνοικισμού, στον οικισμό Φηρών του Δήμου Θήρας στη Σαντορίνη..... 1
- Περί αναγνώρισεως ως προϋπάρχουσας του έτους 1923, τμήματος με ονομασία «Βρωμολάγκαδο» (που αρχίζει από την οδό Γούναρη και καταλήγει στην πάροδο Δ7) στο Ο.Τ. 365 του παλαιού σχεδίου πόλης Πατρών..... 2
- Αναγνώριση αγροτικής οδού ως προϋπάρχουσας του 1923 στην περιοχή ΧΟΒΑΛΑ - Λουτρών Δήμου Μυτιλήνης..... 3

ΑΠΟΦΑΣΕΙΣ

- Αριθμ. ΥΠΠΟ/ΔΝΣΑΚ/30398/872 (1)
Χαρακτηρισμός ή μη ως μνημείου του κτηρίου φερομένης ιδιοκτησίας Αγγέλου και Νικολάου Δαργέντα, επί του καλντεριμιού Γεωργίου Κωβαίου (βόρεια) και έτερου νότια, στο βορινό όριο του μετασεισμικού συνοικισμού, στον οικισμό Φηρών του Δήμου Θήρας στη Σαντορίνη.

Ο ΥΠΟΥΡΓΟΣ ΠΟΛΙΤΙΣΜΟΥ

Έχοντας υπόψη:

1. Τις διατάξεις:

α) Του π.δ. 63/2005 (Φ.Ε.Κ. 98/Α'/22.4.2005) «Περί Κωδικοποίησης της Νομοθεσίας για την Κυβέρνηση και τα Κυβερνητικά Όργανα».

β) Του ν. 3028/2002 (Φ.Ε.Κ. 153/Α'/28.6.2002) «Για την προστασία των Αρχαιοτήτων και εν γένει της Πολιτιστικής Κληρονομιάς».

γ) Του ν. 2039/1992 (Φ.Ε.Κ. 61/Α'/13.4.1992) «περί Κύρωσης της Σύμβασης για την προστασία της Αρχιτεκτονικής Κληρονομιάς της Ευρώπης».

δ) Του π.δ. 191/2003 (ΦΕΚ 146/Α'/13.6.2003) «Οργανισμός Υπουργείου Πολιτισμού».

2. Την υπ' αριθμ. ΥΠΠΟ/ΔΟΕΠΥ/ΤΠΟΝΥΣ/15/3696/20.1.2004 υπουργική απόφαση «Μεταβίβαση αρμοδιοτήτων του Υπουργού Πολιτισμού στις Περιφερειακές...» (ΦΕΚ 70/Β'/20.1.2004) καθώς και την υπ' αριθμ. ΥΠΠΟ/ΔΟΕΠΥ/ΤΠΟΝΥΣ/14/3698/20.1.2004 υπουργική απόφαση «Οργάνωση και λειτουργία των Συμβουλίων του ν. 3028/2002» ΦΕΚ 70/Β'/20.1.2004).

3. Την εισήγηση της Διεύθυνσης Νεώτερης και Σύγχρονης Αρχιτεκτονικής Κληρονομιάς και τα λοιπά στοιχεία του φακέλου.

4. Την ομόφωνη γνωμοδότηση του Κεντρικού Συμβουλίου Νεωτέρων Μνημείων με αριθμό Πρακτικού 6/6.3.2008, αποφασίζουμε:

Χαρακτηρίζουμε ως μνημείο, σύμφωνα με τις διατάξεις του άρθρου 6 παρ. 1β του ν. 3028/2002 το κτήριο και τις διαμορφώσεις του περιβάλλοντα χώρου του, όπως αυτά εμφανίζονται στο συνημμένο τοπογραφικό διάγραμμα, φερομένης ιδιοκτησίας Άγγελου και Νικολάου Δαργέντα, επί του καλντεριμιού Γεωργίου Κωβαίου (βόρεια) και έτερου νότια, στο βορινό όριο του μετασεισμικού συνοικισμού, στον οικισμό Φηρών, του Δήμου Θήρας, στη Σαντορίνη, διότι αποτελεί ένα ιδιαίτερος αξιόλογο κτήριο από αρχιτεκτονικής και μορφολογικής άποψης, που συνδυάζει την παραδοσιακή οικοδομική και αρχιτεκτονική, με στοιχεία του νεοκλασικισμού, όπως αυτά εμφανίστηκαν στα μεγαλοαστικά κτήρια στα τέλη του 19ου αιώνα.

Η απόφαση αυτή να δημοσιευθεί στην Εφημερίδα της Κυβερνήσεως.

Αθήνα, 21 Μαΐου 2008

Ο ΥΠΟΥΡΓΟΣ

ΜΙΧΑΗΛΗΣ - ΓΕΩΡΓΙΟΣ ΛΙΑΠΗΣ

Αριθμ. 5944

(2)

Περί αναγνώρισεως ως προϋπάρχουσας του έτους 1923, τμήματος με ονομασία «Βρωμολάγκαδο» (που αρχίζει από την οδό Γούναρη και καταλήγει στην πάροδο Δ7) στο Ο.Τ. 365 του παλαιού σχεδίου πόλης Πατρών.

Ο ΝΟΜΑΡΧΗΣ ΑΧΑΪΑΣ

Έχοντας υπόψη:

1. Τις δ/ξεις του ν. 3200/1955 περί διοικητικής αποκέντρωσης και τις ίδιες του από 28.2.1955 β.δ. περί εξαιρέσεως από τις αρμοδιότητες των Νομαρχών μερικών αντικειμένων αρμοδιότητας του Υπουργού.
2. Τις δ/ξεις του ν.δ. 532/1970 περί συμπληρώσεως των διατάξεων περί διοικητικής αποκέντρωσης.
3. Τις δ/ξεις του β.δ. 712/1970 και εκείνες του β.δ. 677/1971 περί τροποποίησης και συμπλήρωσης του β.δ. 712/1970.
4. Το άρθρο 20 του ν.δ. 17.7.1923 ΦΕΚ 228Α'/16.8.1923 «περί σχεδίων πόλεων...» και την Ε.34/20014/16.6.1977 της Υπηρεσίας Οικισμού σχετικά με τις ιδιωτικές οδούς που προϋπήρχαν του έτους 1923.
5. Τις διατάξεις των 10, 15 και 22 του ν. 3044 (ΦΕΚ 27.8.2002) «περί ασκήσεως πολεοδομικών αρμοδιοτήτων».
6. Την υπ' αριθμ. 158/2001 (ΦΕΚ 1785 Β'/31.12.2001) απόφαση Ν. Αχαΐας «περί τροποποίησης του οργανισμού λειτουργίας της Ν. Αχαΐας».
7. Το υπ' αριθμ. 18567/07/31.3.2008 έγγραφο της Δ/σης Πολεοδομίας προς το ΣΧΟΠ Ν. Αχαΐας.
8. Το υπ' αριθμ. 1/11.4.2008 πρακτικό Σ.Χ.Ο.Π. θέμα 14ο.

Επειδή

Από τον έλεγχο των προσκομισθέντων συμβολαίων όπως περιγράφεται στην από 8.5.2006 έκθεση τίτλων ιδιώτη δικηγόρου Χρυσάνθης Κατωπόδη προκύπτει ότι:

Η ιδιοκτησία Βασιλείου και Ουρανίας Καλουδάκη στο Ο.Τ. 365 του σχεδίου πόλης Πατρών συνόρευε κατά το δυτικό της όριο με δρόμο ή Βρωμολάγκαδο (αριθμ. συμβολαίου 30631/2.11.1915 (Σ.Μ.), αποφασίζουμε:

Άρθρο 1

Χαρακτηρίζουμε το τμήμα της οδού με ονομασία «Βρωμολάγκαδο» ως προϋφιστάμενη του '23 στο Ο.Τ. 365 του σχεδίου πόλης και συγκεκριμένα στο τμήμα που αρχίζει από την οδό Γούναρη και καταλήγει στην πάροδο Δ7, όπως φαίνεται στο συνοδευτικό τοπογραφικό διάγραμμα.

Άρθρο 2

Η παρούσα απόφαση δεν επιβαρύνει τον κρατικό προϋπολογισμό ούτε τον προϋπολογισμό του οικείου Ο.Τ.Α.

Η ισχύς της παρούσης απόφασης αρχίζει από την ημέρα δημοσίευσής στην Εφημερίδα της Κυβερνήσεως.

Η απόφαση αυτή να δημοσιευθεί στην Εφημερίδα της Κυβερνήσεως.

Πάτρα, 14 Μαΐου 2008

Ο Νομάρχης
ΔΗΜΗΤΡΗΣ ΚΑΤΣΙΚΟΠΟΥΛΟΣ

ΕΘΝΙΚΟ ΤΥΠΟΓΡΑΦΕΙΟ
 Για τεχνικούς λόγους στο σχεδιάγραμμα,
 έγινε σμίκρυνση, κατά ποσοστό **32%**

Α/Α	ΜΕΤΡΙΚΟΣ	ΔΕΛΤΙΟ	Κ.Α.Ε.Κ.
1	ΠΡΩΤΗ ΑΣΦΑΛΤΟΣ	24Κ ΤΡΟΜΑΡΙ 100 ΠΑΡΑ	04472371052
2	ΒΡΕΦΙΑ ΠΑΡΚΕΣ	24Κ ΕΚΔΕΛΕΥΣΗ ΠΑΡΑ	04472371057
3	ΚΑΤΟΙΚΙΑΣ ΒΑΛΚΟΝΙ	ΚΕΝΤΡΟΤΗ 26 ΠΑΡΑ	04472371068
4	ΠΡΩΤΗ ΠΡΩΤΟΠΡΟΣ	153Κ ΠΟΡΤΑ ΑΝΕΚΔΟΣΑ ΟΡΘΑ	04472371061
5	ΚΑΤΟΙΚΙΑΣ ΒΑΛΚΟΝΙ	153Κ ΠΟΡΤΑ ΑΝΕΚΔΟΣΑ ΟΡΘΑ	04472371062
6	ΚΑΤΟΙΚΙΑΣ ΒΑΛΚΟΝΙ	20Κ ΠΟΡΤΑ 3 ΠΑΡΑ	04472371064
7	ΠΡΩΤΗ ΑΣΦΑΛΤΟΣ	24Κ ΤΡΟΜΑΡΙ 100 ΠΑΡΑ	04472371065
8	ΚΑΤΟΙΚΙΑΣ ΒΑΛΚΟΝΙ	153Κ ΠΟΡΤΑ 3 ΠΑΡΑ	04472371067

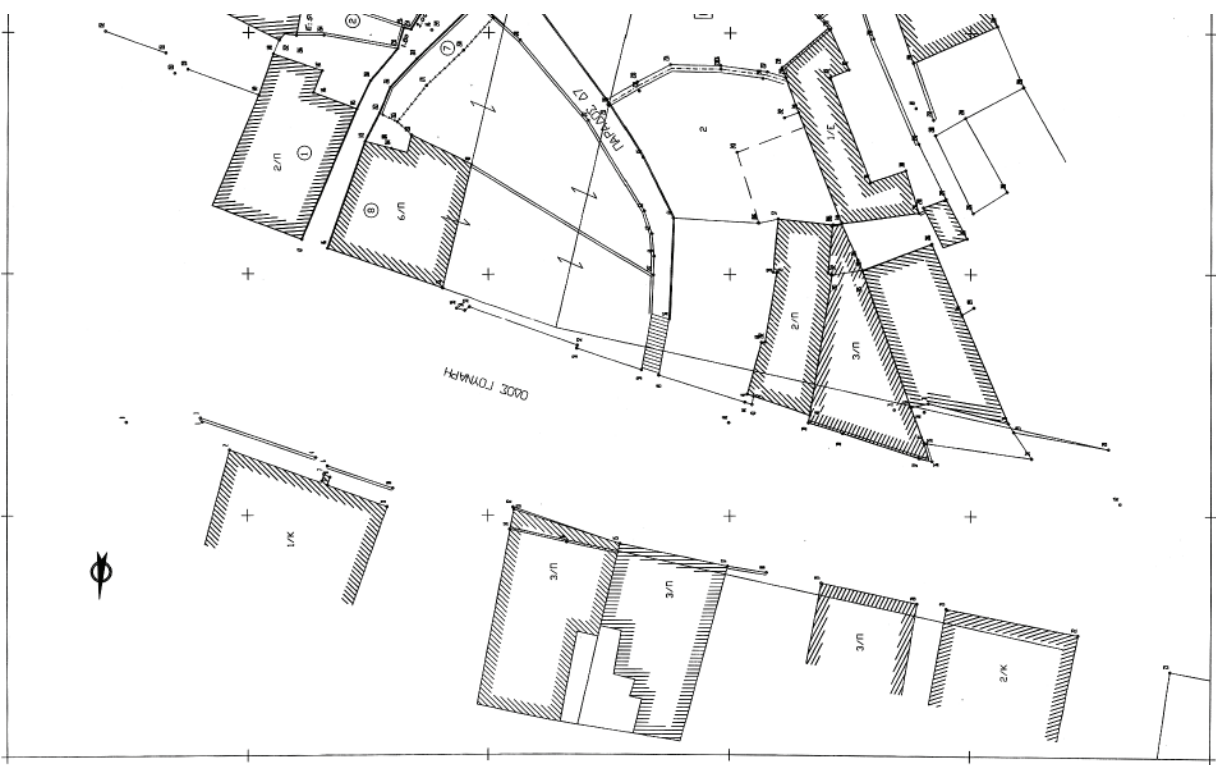
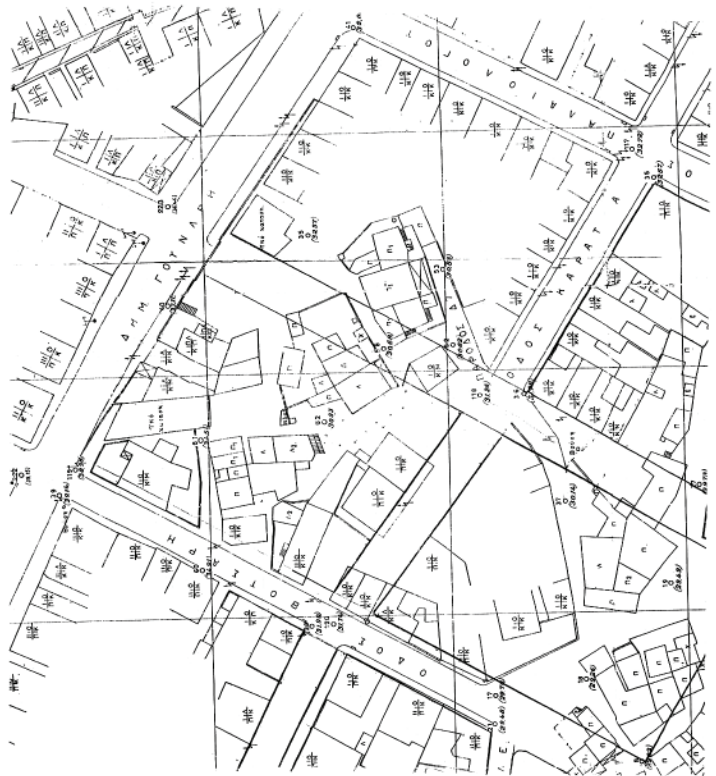





\\P1\1\1-10959\K1\1\1400-899\14017_140_23.dwg MW Dec 05 14 03 33 2007 S:\140\14017\05 SHMETS\14017

ΠΑΛΑΙΟ ΣΧΕΔΙΟ ΠΟΛΙΤΕΣ ΠΑΤΡΩΝ
 ΤΟΜΕΑΣ ΙΙ ΠΛΗΜΑΔΙΑ 145
 Π.Ω. 25-4-96 (Φ.Ε.Κ. 499Ω/16-5-96)

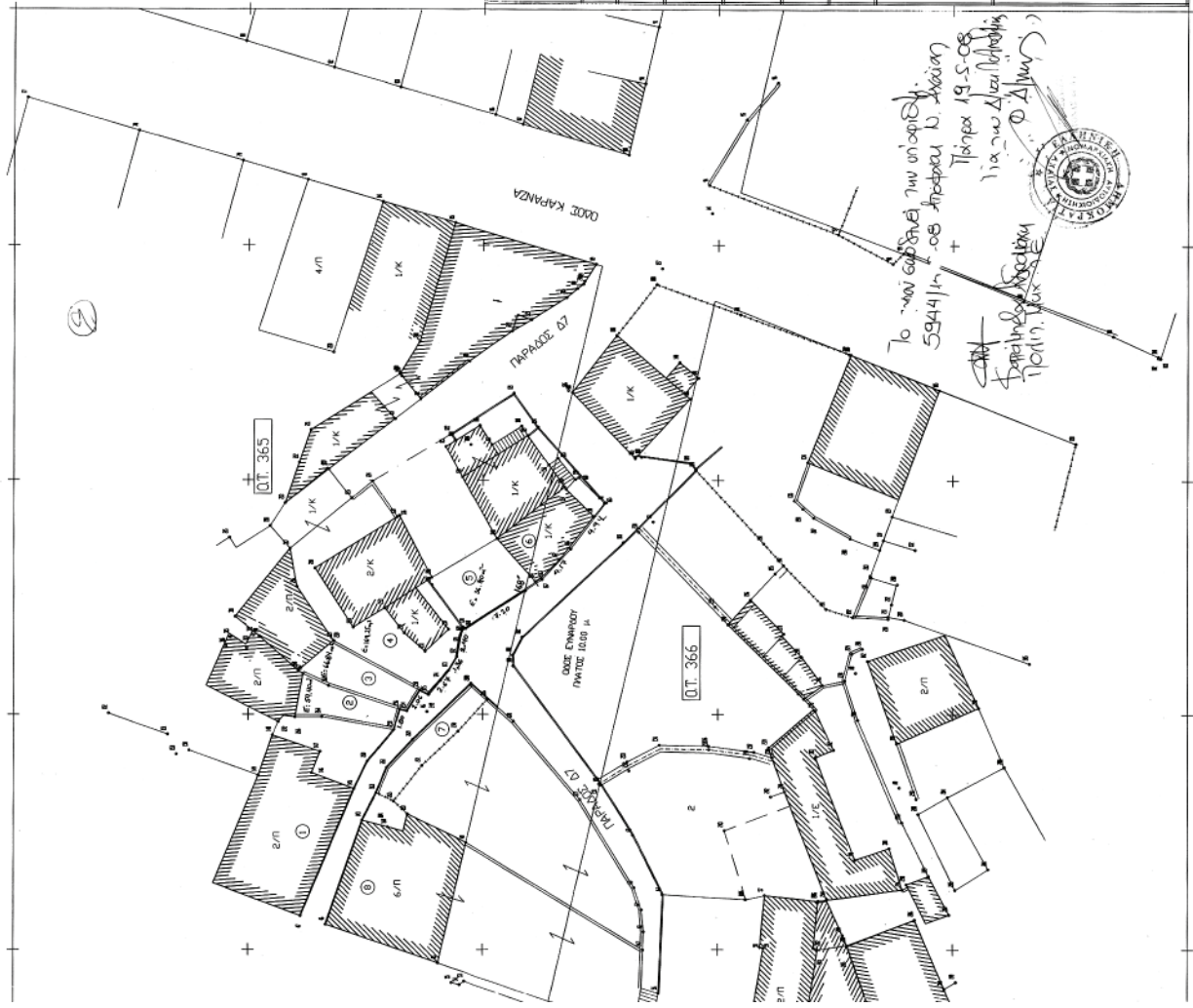
ΟΡΟΙ ΑΡΤΙΣΤΩΝ
 1. ΚΑΤΑ ΚΑΝΟΝΑ
 ΠΡΟΒΛΗΤΟ 12.00 μ.
 ΕΜΒΑΣΩΝ 70.00 τμ.
 ΕΜΒΑΣΩΝ 70.00 τμ.
 Α. ΠΡΟ 16/07/23
 ΠΡΟΒΛΗΤΟ 6.00 μ.
 ΕΜΒΑΣΩΝ 70.00 τμ.
 ΠΡΟΒΛΗΤΟ 15.00 μ.
 ΕΜΒΑΣΩΝ 112.00 τμ.

ΟΡΟΙ ΔΟΜΩΣ
 ΑΝΑΜΕΣΩΣ
 ΣΥΜΜΕΤΡΗΣ ΔΟΜΩΣ 2.4
 ΜΕΤ.ΥΨΟΣ 16.00 μ. +1.50 μ. ΓΙΑ ΣΤΕΦΗ
 ΜΕΣΙΣΤΗ ΚΑΘΕ 30%
 ΣΥΣΤΗΜΑ ΚΑΤΑ Γ.Δ.Κ.
 ΧΡΗΣΗ ΓΗΣ : ΠΟΛΙΤΕΣ ΚΕΝΤΡΟ



 <p>ΤΕΧΝΙΚΟ ΓΡΑΦΕΙΟ ΠΕΤΡΟΣ Ν. ΑΡΓΥΡΟΠΟΥΛΟΣ ΤΟΠΟΓΡΑΦΟΣ ΤΕΧΝΙΚΟΣ ΚΑΡΑΝΙΩΣ ΤΣΑΛΑΔΟΥ 76, ΠΑΤΡΑ ΤΗΛ. 325.025</p>	
ΤΟΠΟΓΡΑΦΙΚΟ ΔΙΑΓΡΑΜΜΑ	
ΕΡΓΟΔΟΤΗΣ : ΚΟΝΙΑΣ και ΓΕΩΡΓΙΟΣ ΠΕΤΣΙΝΗΣ	
ΘΕΜΑ ΣΧΕΔΙΟΥ : ΑΝΗΛΙΝΙΣΤΗ ΟΔΟΥ ΠΡΟ ΤΟΥ 1923	
ΒΕΔΗ - ΟΔΟΣ ΓΟΝΝΗΡΗ ΠΑΤΡΑ	ΚΩΝΙΚΑ 1:200
ΧΡΟΝΟΛΟΓΙΑ ΜΕΛΕΤΗΣ : ΙΙος 2007	ΠΛΗΜΑΔΙΑ ΣΧΕΔΙΟΥ :
ΣΥΝΤΑΧΗ: 	
ΣΦΡΑΓΙΣΤΗ: 	

Αριθμ. 739

(3)

Αναγνώριση αγροτικής οδού ως προϋπάρχουσας του 1923 στην περιοχή ΧΟΒΑΛΑ - Λουτρών Δήμου Μυτιλήνης.

Ο ΝΟΜΑΡΧΗΣ ΛΕΣΒΟΥ

Έχοντας υπόψη:

1. Τις διατάξεις του ν. 2240/16.9.1994 ΦΕΚ 153 Α και τις διατάξεις του ν. 2218/1994.
2. Το άρθρο 14 του ν. 2273/27.12.1994 ΦΕΚ 223 Α.
3. Την από 23.1.2008 αίτηση του Βεκρέλλη Παναγιώτη.
4. Την από 18.3.2008 εισήγηση του Τμ. Πολεοδ. Σχεδίων και Κανόνων.
5. Το ν. 3212/2003 Άρθρο 10, ν.δ. 17.7.1923 Άρθρο 20 παρ. 4.

6. Τη θετική γνωμοδότηση του Συμβουλίου Χ.Ο.Π. του Νομού όπως αυτή εκφράζεται με το Πρακτικό 2/7.4.2008 θέμα 5ο, αποφασίζουμε:

Αναγνωρίζουμε την οδό που διέρχεται σε επαφή με το ακίνητο του αιτούντος, κατά τη διαδρομή Α - Β - Δ, ως κοινόχρηστη αγροτική οδό προϋπάρχουσα του 1923, όπως φαίνεται στο συνημμένο απόσπασμα χάρτη 1:10.000 και σημειώνεται με κίτρινο μελάνι.

Η απόφαση αυτή δεν επιβαρύνει τον κρατικό προϋπολογισμό ούτε το Δήμο Μυτιλήνης και ισχύει από την υπογραφή της.

Η απόφαση αυτή να δημοσιευθεί στην Εφημερίδα της Κυβερνήσεως.

Μυτιλήνη, 14 Απριλίου 2008

Ο Νομάρχης
ΠΑΥΛΟΣ ΒΟΓΙΑΤΖΗΣ

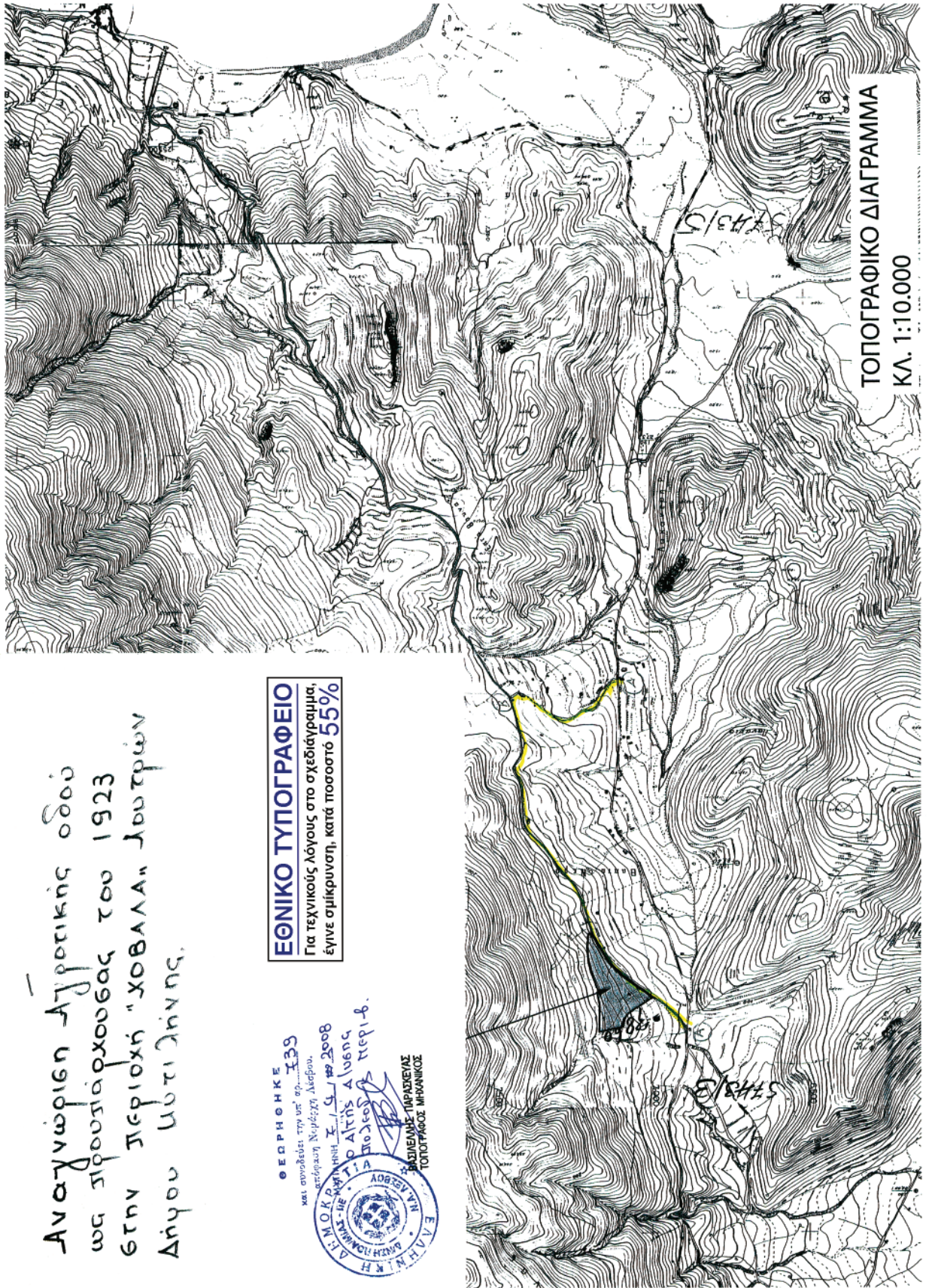

ΕΘΝΙΚΟ ΤΥΠΟΓΡΑΦΕΙΟ

ΕΦΗΜΕΡΙΣ ΤΗΣ ΚΥΒΕΡΝΗΣΕΩΣ

ΠΕΡΙΦΕΡΕΙΑΚΑ ΓΡΑΦΕΙΑ ΠΩΛΗΣΗΣ Φ.Ε.Κ.

ΘΕΣΣΑΛΟΝΙΚΗ - Βασ. Όλγας 227	23104 23956	ΛΑΡΙΣΑ - Διοικητήριο	2410 597449
ΠΕΙΡΑΙΑΣ - Ευριπίδου 63	210 4135228	ΚΕΡΚΥΡΑ - Σαμαρά 13	26610 89122
ΠΑΤΡΑ - Κορίνθου 327	2610 638109	ΗΡΑΚΛΕΙΟ - Πεδιάδος 2	2810 300781
ΙΩΑΝΝΙΝΑ - Διοικητήριο	26510 87215	ΜΥΤΙΛΗΝΗ - Πλ. Κωνσταντινουπόλεως 1	22510 46654
ΚΟΜΟΤΗΝΗ - Δημοκρατίας 1	25310 22858		

ΤΙΜΗ ΠΩΛΗΣΗΣ ΦΥΛΛΩΝ ΤΗΣ ΕΦΗΜΕΡΙΔΟΣ ΤΗΣ ΚΥΒΕΡΝΗΣΕΩΣ

Σε έντυπη μορφή

- Για τα Φ.Ε.Κ. από 1 μέχρι 16 σελίδες σε 1 €, προσαυξανόμενη κατά 0,20 € για κάθε επιπλέον οκτασέλιδο ή μέρος αυτού.
- Για τα φωτοαντίγραφα Φ.Ε.Κ. σε 0,15 € ανά σελίδα.

Σε μορφή DVD/CD

Τεύχος	Ετήσια έκδοση	Τριμηνιαία έκδοση	Μηνιαία έκδοση	Τεύχος	Ετήσια έκδοση	Τριμηνιαία έκδοση	Μηνιαία έκδοση
Α'	150 €	40 €	15 €	Α.Α.Π.	110 €	30 €	-
Β'	300 €	80 €	30 €	Ε.Β.Ι.	100 €	-	-
Γ'	50 €	-	-	Α.Ε.Δ.	5 €	-	-
Υ.Ο.Δ.Δ.	50 €	-	-	Δ.Δ.Σ.	200 €	-	20 €
Δ'	110 €	30 €	-	Α.Ε. - Ε.Π.Ε. και Γ.Ε.ΜΗ.	-	-	100 €

- Η τιμή πώλησης μεμονωμένων Φ.Ε.Κ. σε μορφή cd-rom από εκείνα που διατίθενται σε ψηφιακή μορφή και μέχρι 100 σελίδες, σε 5 € προσαυξανόμενη κατά 1 € ανά 50 σελίδες.
- Η τιμή πώλησης σε μορφή cd-rom/dvd, δημοσιευμάτων μιας εταιρείας στο τεύχος Α.Ε.-Ε.Π.Ε. και Γ.Ε.ΜΗ. σε 5 € ανά έτος.

ΠΑΡΑΓΓΕΛΙΑ ΚΑΙ ΑΠΟΣΤΟΛΗ Φ.Ε.Κ.: Τηλεφωνικά: 210 4071010 - fax: 210 4071010 - internet: <http://www.et.gr>

ΕΤΗΣΙΕΣ ΣΥΝΔΡΟΜΕΣ Φ.Ε.Κ.

Τεύχος	Έντυπη μορφή	Ψηφιακή Μορφή	Τεύχος	Έντυπη μορφή	Ψηφιακή Μορφή
Α'	225 €	190 €	Α.Ε.Δ.	10 €	Δωρεάν
Β'	320 €	225 €	Α.Ε. - Ε.Π.Ε. και Γ.Ε.ΜΗ.	2.250 €	645 €
Γ'	65 €	Δωρεάν	Δ.Δ.Σ.	225 €	95 €
Υ.Ο.Δ.Δ.	65 €	Δωρεάν	Α.Σ.Ε.Π.	70€	Δωρεάν
Δ'	160 €	80 €	Ο.Π.Κ.	-	Δωρεάν
Α.Α.Π.	160 €	80 €	Α' + Β' + Δ' + Α.Α.Π.	-	450 €
Ε.Β.Ι.	65 €	33 €			

- Το τεύχος Α.Σ.Ε.Π. (έντυπη μορφή) θα αποστέλλεται σε συνδρομητές ταχυδρομικά, με την επιβάρυνση των 70 €, ποσό το οποίο αφορά τα ταχυδρομικά έξοδα.
- Για την παροχή πρόσβασης μέσω διαδικτύου σε Φ.Ε.Κ. προηγούμενων ετών και συγκεκριμένα στα τεύχη: α) Α, Β, Δ, Α.Α.Π., Ε.Β.Ι. και Δ.Δ.Σ., η τιμή προσαυξάνεται πέραν του ποσού της ετήσιας συνδρομής του 2007, κατά 40 € ανά έτος και ανά τεύχος και β) για το τεύχος Α.Ε.-Ε.Π.Ε. & Γ.Ε.ΜΗ., κατά 60 € ανά έτος παλαιότητας.

* Η καταβολή γίνεται σε όλες τις Δημόσιες Οικονομικές Υπηρεσίες (Δ.Ο.Υ.). Το πρωτότυπο διπλότυπο (έγγραφο αριθμ. πρωτ. 9067/28.2.2005 2η Υπηρεσία Επιτρόπου Ελεγκτικού Συνεδρίου) με φροντίδα των ενδιαφερομένων, πρέπει να αποστέλλεται ή να κατατίθεται στο Εθνικό Τυπογραφείο (Καποδιστριαίου 34, Τ.Κ. 104 32 Αθήνα).

* Σημειώνεται ότι φωτοαντίγραφα διπλότυπων, ταχυδρομικές Επιταγές για την εξόφληση της συνδρομής, δεν γίνονται δεκτά και θα επιστρέφονται.

* Οι οργανισμοί τοπικής αυτοδιοίκησης, τα νομικά πρόσωπα δημοσίου δικαίου, τα μέλη της Ένωσης Ιδιοκτητών Ημερησίου Τύπου Αθηνών και Επαρχίας, οι τηλεοπτικοί και ραδιοφωνικοί σταθμοί, η Ε.Σ.Η.Ε.Α., τα τριτοβάθμια συνδικαλιστικά Όργανα και οι τριτοβάθμιες επαγγελματικές ενώσεις δικαιούνται έκπτωσης πενήντα τοις εκατό (50%) επί της ετήσιας συνδρομής (τρέχον έτος + παλαιότητα).

* Το ποσό υπέρ Τ.Α.Π.Ε.Τ. [5% επί του ποσού συνδρομής (τρέχον έτος + παλαιότητα)], καταβάλλεται ολόκληρο (Κ.Α.Ε. 3512) και υπολογίζεται πριν την έκπτωση.

* Στην Ταχυδρομική συνδρομή του τεύχους Α.Σ.Ε.Π. δεν γίνεται έκπτωση.

Πληροφορίες για δημοσιεύματα που καταχωρούνται στα Φ.Ε.Κ. στο τηλ.: 210 5279000.

Φωτοαντίγραφα παλαιών Φ.Ε.Κ.: Μάρνη 8 τηλ.: 210 8220885, 210 8222924, 210 5279050.

Οι πολίτες έχουν τη δυνατότητα ελεύθερης ανάγνωσης των δημοσιευμάτων που καταχωρούνται σε όλα τα τεύχη της Εφημερίδας της Κυβερνήσεως πλην εκείνων που καταχωρούνται στο τεύχος Α.Ε.-Ε.Π.Ε και Γ.Ε.ΜΗ., από την ιστοσελίδα του Εθνικού Τυπογραφείου (www.et.gr).

Οι υπηρεσίες εξυπηρέτησης πολιτών λειτουργούν καθημερινά από 08:00 μέχρι 13:00



* 1 5 0 0 2 1 0 0 3 0 6 0 8 0 0 8 *

ΑΠΟ ΤΟ ΕΘΝΙΚΟ ΤΥΠΟΓΡΑΦΕΙΟ

ΚΑΠΟΔΙΣΤΡΙΑΟΥ 34 * ΑΘΗΝΑ 104 32 * ΤΗΛ. 210 52 79 000 * FAX 210 52 21 004
ΗΛΕΚΤΡΟΝΙΚΗ ΔΙΕΥΘΥΝΣΗ: <http://www.et.gr> — e-mail: webmaster.et@et.gr