



# ΕΦΗΜΕΡΙΣ ΤΗΣ ΚΥΒΕΡΝΗΣΕΩΣ

## ΤΗΣ ΕΛΛΗΝΙΚΗΣ ΔΗΜΟΚΡΑΤΙΑΣ

ΤΕΥΧΟΣ ΤΕΤΑΡΤΟ

Αρ. Φύλλου 105

12 Μαρτίου 2008

### ΠΕΡΙΕΧΟΜΕΝΑ

#### ΑΠΟΦΑΣΕΙΣ

Κήρυξη ως αναδασωτέας εκτάσεως 0,863 στρεμ. στη θέση «Παλαιοχώρι» περιφέρειας Δήμου Μάνδρας Ν. Αττικής.....	1
Έγκριση καθορισμού οριοθέτησης τμήματος υδατορέματος «ΛΑΜΠΙΝΟΥΣ» Δ.Δ. Ψαθόπυργου Δήμου Ρίου Ν. Αχαΐας και στην θέση Άρτιμες.....	2
Έγκριση καθορισμού οριοθέτησης ρέματος στο Ο.Τ.1 εντός σχεδίου πόλεως Δ.Δ. Αγ. Κων/νου Δήμου Αργινίου Ν. Αιτωλ/νίας.....	3
Καθορισμός χρήσεων παραχωρούμενων δημόσιων εκτάσεων.....	4

#### ΑΠΟΦΑΣΕΙΣ

Αριθμ. 478	(1)
Κήρυξη ως αναδασωτέας εκτάσεως 0,863 στρεμ. στη θέση «Παλαιοχώρι» περιφέρειας Δήμου Μάνδρας Ν. Αττικής.	
Ο ΓΕΝΙΚΟΣ ΓΡΑΜΜΑΤΕΑΣ ΠΕΡΙΦΕΡΕΙΑΣ ΑΤΤΙΚΗΣ	
Έχοντας υπόψη:	
1. Τις περί Διοικητικής Αποκέντρωσης διατάξεις του ν. 3200/1955 όπως τροποποιήθηκε και ισχύει.	
2. Τον ν. 2503/1997 Διοίκηση, Οργάνωση Περιφέρειας κ.λπ.	
3. Τις διατάξεις του ν. 998/1979 «Περί Προστασίας των Δασών και των δασικών εν γένει εκτάσεων της Χώρας και συγκεκριμένα του άρθρου 41 παρ. 1 και 3 και του άρθρου 38 παρ. 1.	

4. Τις δ/γές του Υπ. Γεωργίας υπ' αριθμ. 160417/1180/8.7.1980 και 182447/3049/24.9.1980.

5. Την υπ' αριθμ. 5376/07/8.1.2008 πρόταση - εισήγηση του Δασαρχείου Αιγάλεω και τη σχετική εισήγηση της Διεύθυνσης Δασών Δυτικής Αττικής, αποφασίζουμε:

Κηρύσσουμε ως αναδασωτέα λόγω εκχερσώσεως, με σκοπό τη διατήρηση του χαρακτήρα του δάσους, ώστε να αποκλεισθεί η διάθεσή της για άλλο σκοπό, την έκταση εμβαδού οκτακοσίων εξήντα τριών χιλιοστών του στρέμματος (0,863 στρεμ.) που βρίσκεται στη θέση «Παλαιοχώρι» περιφέρειας Δήμου Μάνδρας Ν. Αττικής, όπως απεικονίζεται στο απόσπασμα χάρτη Γ.Υ.Σ. κλιμ. 1:5.000 (ΑΦ. 6431/8) με στοιχεία Α, Β, Γ, Δ, Ε, Ζ, Η, Θ, Ι, Κ, Λ, Μ, Ν, Α το οποίο αποτελεί αναπόσπαστο μέρος της απόφασης αυτής και συνορεύει: Ανατολικά: Με δασική έκταση και δάσος.

Δυτικά: Με δασική έκταση εντός της οποίας υπάρχει κτίσμα και εν συνεχεία δάσος.

Βόρεια: Με πρόχειρη οδό και πέραν αυτής δάσος.

Νότια: Με αγροτική έκταση.

Η αποκατάσταση της βλάστησης θα γίνει με φυσική αναγέννηση ή με πρόγραμμα τεχνητής αναδάσωσης εντός τριών το πολύ ετών που θα καταρτίσει η Υπηρεσία μας.

Η απόφαση αυτή να δημοσιευθεί στην Εφημερίδα της Κυβερνήσεως.

Αθήνα, 27 Φεβρουαρίου 2008

Ο Γενικός Γραμματέας Περιφέρειας  
ΧΑΡΑΛΑΜΠΟΣ ΜΑΝΙΑΤΗΣ

ΣΧΕΔΙΑΓΡΑΜΜΑ

Έκταση υπό στοιχεία Α, Β, Γ, Δ, Ε, Ζ, Η, Θ, Ι, Κ, Λ, Μ, Ν, Α μηδέν στρεμμάτων οκτακοσίων εξήντα δύο χιλιοστών του στρέμματος και ογδόντα οκτώ εκατοντάκις χιλιοστών του στρέμματος (0,86288 στρ.) η οποία κηρύσσεται αναδασωτέα στη θέση «Παλαιχώρι» Περιφέρειας Δήμου Μάνδρας

Απόσπασμα του 6431/8 γάρτη ΓΥΣ κλιμ. 1:5000 στο οποίο σημειώνεται η θέση της έκτασης

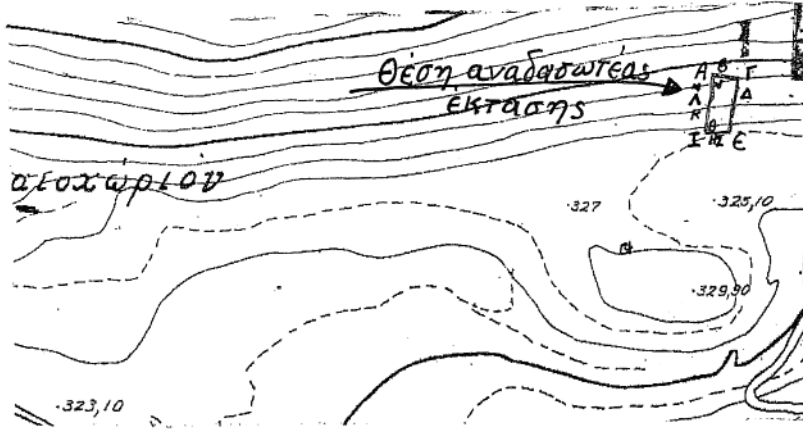

Με στοιχεία Α, Β, Γ, Δ, Ε, Ζ, Η, Θ, Ι, Κ, Λ, Μ, Ν, Α η έκταση που κηρύσσεται αναδασωτέα κλιμ. 1:500

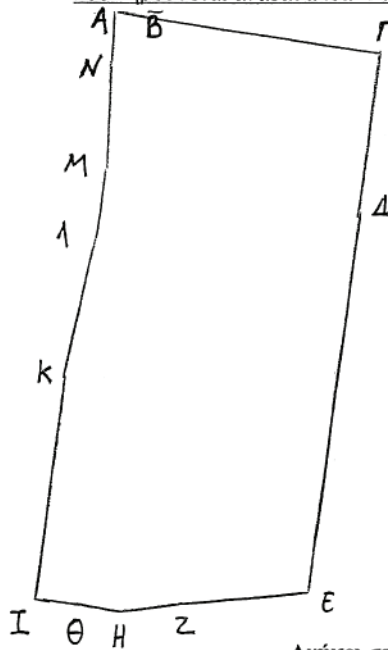

ΕΘΝΙΚΟ ΤΥΠΟΓΡΑΦΕΙΟ  
Για τεχνικούς λόγους στο σχεδιάγραμμα έγινε σμίκρυνση κατά ποσοστό 86 %



Ανήκει στην 478 / 27-2-2008 Απόφαση του Γ.Γ. Περιφέρειας Αττικής

Αγγάλεω 18/12/07  
Η Συντάκτρια

Β. Οικονομάου  
Διοικήτρια

Αγγάλεω 09/01/2008  
Ο Δασάρχης

Χ. Παπαδόπουλος  
Δασάρχης

ΘΕΩΡΕΙΤΑΙ

Αγγάλεω 05/12/2008  
Ο Διευθυντής Δασών Διεύτ. Αττικής



Ο Γεν. Γραμματέας  
Περιφέρειας Αττικής

ΧΑΡΑΛΑΜΠΟΣ ΜΑΡΙΝΑΤΗΣ  
Γεν. Γραμματέας Περιφέρειας Αττικής

Αριθμ. 11245/727

(2)

Έγκριση καθορισμού οριοθέτησης τμήματος υδατορέματος «ΛΑΜΠΙΝΟΥΣ» Δ.Δ. Ψαθόπυργου Δήμου Ρίου Ν. Αχαΐας και στην θέση Άρτιμες.

Ο ΓΕΝΙΚΟΣ ΓΡΑΜΜΑΤΕΑΣ  
ΠΕΡΙΦΕΡΕΙΑΣ ΔΥΤΙΚΗΣ ΕΛΛΑΔΑΣ

Έχοντας υπόψη:

1. Το ν. 3200/1955 περί διοικητικής αποκέντρωσης, όπως τροποποιήθηκε και συμπληρώθηκε μεταγενέστερα.

2. Τις διατάξεις του π.δ. 39/1983 περί μεταβιβάσεως αρμοδιοτήτων του Υπουργού Δημ. Έργων στις Περιφερειακές Υπηρεσίες.

3. Τις διατάξεις του άρθρου 66 του ν. 1622/1986 «περί Τοπικής Αυτοδιοίκησης, Περιφερειακής Ανάπτυξης και δημοκρατικού προγραμματισμού» όπως αντικαταστάθηκε με τις διατάξεις της παρ. 5 του άρθρου 33 του ν. 1832/1989.

4. Τις διατάξεις του ν. 2503/1997 «Διοίκηση, οργάνωση, στελέχωση της Περιφέρειας ρύθμιση θεμάτων για την Τοπική Αυτοδιοίκηση και άλλες διατάξεις».

5. Την 33/1998 εγκύκλιο του ΥΠΕΧΩΔΕ «Αστυνόμευση ρεμάτων και συντήρηση αντιπλ/κών έργων»

6. Το ν. 3010/2002 «Εναρμόνιση του ν. 1650/1986 με τις οδηγίες 97/11 Ε.Ε και 96/61 Ε.Ε διαδικασία οριοθέτησης και ρυθμίσεις θεμάτων για τα υδατορέματα και άλλες διατάξεις»

7. Την υπ' αριθμ. 9622/2.9.2002 απόφαση του Γεν. Γραμματέα Περιφέρειας Δυτικής Ελλάδας «περί αναθέσεως μέρους των αρμοδιοτήτων Γεν. Γραμματέα στο Διευθυντή Δημοσίων Έργων».

8. Το υπ' αριθμ. 11278/2005 (Φ.Ε.Κ 1434/18.10.2005, τ. Β') απόφαση του Γεν. Γραμματέα Περιφέρειας Δυτικής Ελλάδας «περί αναθέσεως μέρους των αρμοδιοτήτων Γεν. Γραμματέα στον Γεν. Διευθυντή ΠΔΕ».

9. Το από 7.9.2007 απόσπασμα από το πρακτικό αρ. 15/2007 της συνεδρίασης του Δημοτικού Συμβουλίου του Δήμου Ρίου Ν. Αχαΐας (αριθμ. απόφασης 315/2007).

10. Το υπ' αριθμ. Η.465/25.1.2008 έγγραφο της Δ.Τ.Υ.Ν. Αχαΐας με το οποίο μας διαβίβασε την από Δεκεμβρίου 2007 Τεχνική Έκθεση Υδρολογικής - Υδραυλικής μελέτης και Περιβαλλοντικών στοιχείων που συντάχθηκαν από την ΜΕΔΕ Β. Χριστόπουλος - Α. Αλεβίζος - Η. Κέντρος Ε.Ε. και το από Δεκεμβρίου 2007 Τοπογραφικό Διάγραμμα στο οποίο σημειώνονται με μπλε γραμμή (γραμμή οριοθέτησης) που καθορίζεται από τους αριθμούς 1, 2, 3, ..... 27, 28 και 29 και κόκκινη γραμμή (γραμμή πλημμύρας) οι οριογραμμές καθορισμού της οριοθέτησης τμήματος υδατορέματος «ΛΑΜΠΙΝΟΥΣ» Δ.Δ. Ψαθόπυργου Δήμου Ρίου Ν. Αχαΐας και στην θέση Άρτιμες, όπως τα παραπάνω ελέγχθηκαν και θεωρήθηκαν από την υπόψη Υπηρεσία (Δ.Τ.Υ. Ν. Αχαΐας), αποφασίζουμε:

Εγκρίνουμε τον καθορισμό των οριογραμμών του τμήματος υδατορέματος «ΛΑΜΠΙΝΟΥΣ» Δ.Δ. Ψαθόπυργου Δήμου Ρίου Ν. Αχαΐας και στην θέση Άρτιμες, που φαίνονται στο Τοπογραφικό διάγραμμα με μπλε και κόκκινη γραμμή και σημειώνονται με τους αριθμούς που αναγράφονται στην παραπάνω παρ. 10, όπως αυτές καθορίστηκαν από την Υδρολογική-Υδραυλική μελέτη που συντάχθηκε από την ΜΕΔΕ Β. Χριστόπουλος-Α. Αλεβίζος - Η. Κέντρος Ε.Ε. ελέγχθηκαν και θεωρήθηκαν από την Δ.Τ.Υ. Ν. Αχαΐας.

Η απόφαση αυτή να δημοσιευθεί στην Εφημερίδα της Κυβερνήσεως.

Πάτρα, 19 Φεβρουαρίου 2008

Με εντολή Γενικού Γραμματέα Περιφέρειας  
Ο Γενικός Διευθυντής  
ΝΙΚΟΛΑΟΣ ΤΣΩΛΗΣ



Αριθμ. 11660/742

(3)

Έγκριση καθορισμού οριοθέτησης ρέματος στο Ο.Τ.1 εντός σχεδίου πόλεως Δ.Δ. Αγ. Κων/νου Δήμου Αγρινίου Ν. Αιτωλ/νίας.

Ο ΓΕΝΙΚΟΣ ΓΡΑΜΜΑΤΕΑΣ  
ΠΕΡΙΦΕΡΕΙΑΣ ΔΥΤΙΚΗΣ ΕΛΛΑΔΑΣ

Έχοντας υπόψη:

1. Το ν. 3200/1955 περί διοικητικής αποκέντρωσης, όπως τροποποιήθηκε και συμπληρώθηκε μεταγενέστερα.

2. Τις διατάξεις του π.δ. 39/1983 περί μεταβιβάσεως αρμοδιοτήτων του Υπουργού Δημ. Έργων στις Περιφερειακές Υπηρεσίες.

3. Τις διατάξεις του άρθρου 66 του ν. 1622/1986 «περί Τοπικής Αυτοδιοίκησης, Περιφερειακής Ανάπτυξης και δημοκρατικού προγραμματισμού» όπως αντικαταστάθηκε με τις διατάξεις της παρ. 5 του άρθρου 33 του ν. 1832/1989.

4. Τις διατάξεις του ν. 2503/1997 «Διοίκηση, οργάνωση, στελέχωση της Περιφέρειας, ρύθμιση θεμάτων για την Τοπική Αυτοδιοίκηση και άλλες διατάξεις».

5. Την 33/1998 εγκύκλιο του Υ.Π.Ε.Χ.Ω.Δ.Ε. «Αστυνόμευση ρεμάτων και συντήρηση αντιπλ/κών έργων»

6. Το ν. 3010/2002 «Εναρμόνιση του ν. 1650/1986 με τις οδηγίες 97/11 Ε.Ε και 96/61 Ε.Ε διαδικασία οριοθέτησης και ρυθμίσεις θεμάτων για τα υδατορέματα και άλλες διατάξεις»

7. Την υπ' αριθμ. 9622/2.9.2002 απόφαση του Γεν. Γραμματέα Περιφέρειας Δυτικής Ελλάδας «περί αναθέσεως μέρους των αρμοδιοτήτων Γεν. Γραμματέα στο Διευθυντή Δημοσίων Έργων» .

8. Το υπ' αριθμ. 11278/2005 (Φ.Ε.Κ 1434/18.10.2005, τ. Β') απόφαση του Γεν. Γραμματέα Περιφέρειας Δυτικής

Ελλάδας «περί αναθέσεως μέρους των αρμοδιοτήτων Γεν. Γραμματέα στον Γεν. Διευθυντή ΠΔΕ».

9. Το από 27.12.2007 απόσπασμα από το πρακτικό αριθμ. 17/2007 της συνεδρίασης του Δημοτικού Συμβουλίου του Δήμου Αγρινίου Ν. Αιτ/νίας (αρ. απόφασης 383/2007).

10. Το υπ' αριθμ. 260/6.2.2008 έγγραφο της Δ.Τ.Υ.Ν. Αιτωλ/νίας με το οποίο μας διαβίβασε Τεχνική Έκθεση Υδρολογικής-Υδραυλικής μελέτης και Περιβαλλοντικών στοιχείων που συντάχθηκαν από τον Ν. Παπαθανάση Πολ. Μηχ/κό και το από Ιουλίου 2007 Τοπογραφικό Διάγραμμα στο οποίο σημειώνονται με μπλε γραμμή (γραμμή οριοθέτησης) που καθορίζεται από τους αριθμούς 14, 13, 12, 1, 2, 3, 4, 5, 6, 7, 8, 9, 10, 11, 21, 20, 19, 18, 17, 16, 15 και κόκκινη γραμμή (γραμμή πλημμύρας) οι οριογραμμές καθορισμού της οριοθέτησης ρέματος στο Ο.Τ.1 εντός σχεδίου πόλεως Δ.Δ. Αγ. Κων/νου Δήμου Αγρινίου Ν. Αιτωλ/νίας όπως τα παραπάνω ελέγχθηκαν και θεωρήθηκαν από την υπόψη Υπηρεσία (Δ.Τ.Υ.Ν. Αιτωλ/νίας), αποφασίζουμε:

Εγκρίνουμε τον καθορισμό των οριογραμμών ρέματος στο Ο.Τ.1 εντός σχεδίου πόλεως Δ.Δ. Αγ. Κων/νου Δήμου Αγρινίου Ν. Αιτωλ/νίας που φαίνονται στο Τοπογραφικό διάγραμμα με μπλε και κόκκινη γραμμή και σημειώνονται με τους αριθμούς που αναγράφονται στην παραπάνω παρ. 10, όπως αυτές καθορίστηκαν από την Υδρολογική-Υδραυλική μελέτη που συντάχθηκε από τον Ν. Παπαθανάση Πολ. Μηχ/κό ελέγχθηκαν και θεωρήθηκαν από την Δ.Τ.Υ.Ν. Αιτωλ/νίας.

Η απόφαση αυτή να δημοσιευθεί στην Εφημερίδα της Κυβερνήσεως.

Πάτρα, 20 Φεβρουαρίου 2008

Με εντολή Γενικού Γραμματέα Περιφέρειας  
Ο Γενικός Διευθυντής  
ΝΙΚΟΛΑΟΣ ΤΣΩΛΗΣ

**ΕΘΝΙΚΟ ΤΥΠΟΓΡΑΦΕΙΟ**  
 Για τεχνικούς λόγους στο σχεδιάγραμμα  
 έγινε σμίκρυνση, κατά ποσοστό, **78%**

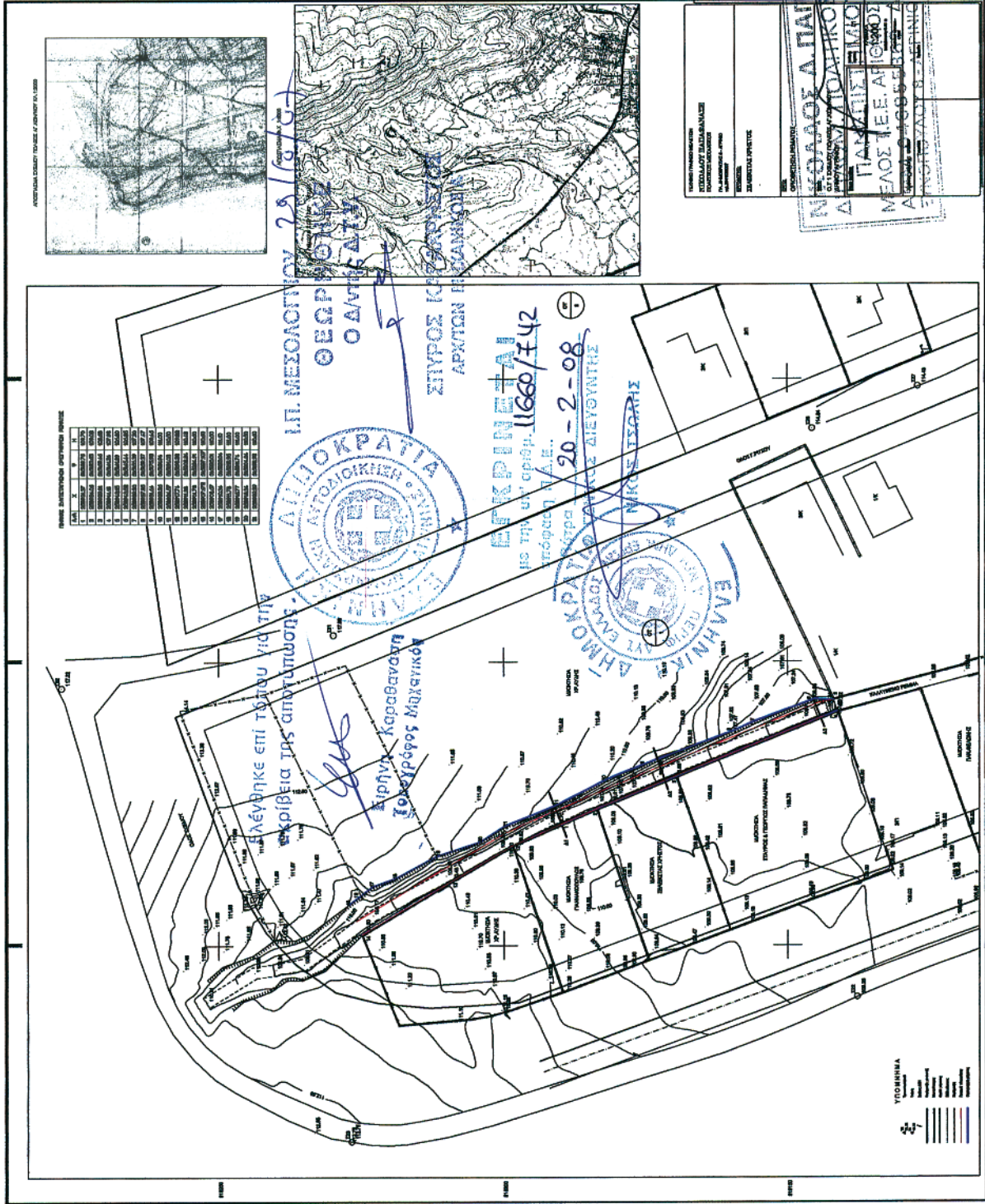

Αριθμ. ΔΠΠ510

Καθορισμός χρήσεων παραχωρούμενων  
δημόσιων εκτάσεων.

Ο ΝΟΜΑΡΧΗΣ ΡΟΔΟΠΗΣ

Εχοντας υπόψη:

1. Τις διατάξεις του άρθρου 62 του π.δ. 30/1996 (ΦΕΚ 21Α'/1996).
2. Τις διατάξεις του άρθρου 6 του ν. 994/1979.
3. Τις διατάξεις του άρθρου 3 του ν. 1512/1985 περί καθορισμού χρήσεων παραχωρούμενων δημόσιων εκτάσεων.
4. Το υπ' αριθμ. πρωτ 677/23.12.2008 έγγραφο της Δ/νσης Γεωργικής Ανάπτυξης Περιφέρειας ΑΜ-Θ, με το οποίο ζητείται ο καθορισμός χρήσης γης για τα:
  - α) τμήμα του υπ' αριθμ. 1181α και β) τμήμα του με αριθμ. 1327α χέρσα κοινόχρηστα τεμάχια συνολικής έκτασης 30.000 τ.μ. του αγροκτήματος Λοφαρίου Ν. Ροδόπης, προοριζόμενα να παραχωρηθούν στον Δήμο Σαπών Ν. Ροδόπης για δημιουργία λιμνοδεξαμενής.
5. Το υπ' αριθμ. 16732/8.10.2007 έγγραφο του Δήμου Σαπών Ν. Ροδόπης.
6. Το υπ' αριθμ. 11300/21.12.2007 έγγραφο της Δ/νσης Αγροτικής Ανάπτυξης Ν. Ροδόπης.
7. Το υπ' αριθμ. 3006/9.11.2007 έγγραφο της Δ/νσης Τοπογραφικής Ν. Ροδόπης με συν. απόσπασμα διανομής.
8. Το υπ' αριθμ. 4401/23.11.2007 έγγραφο της ΙΘ' Εφορείας Προϊστορικών και Κλασικών Αρχαιοτήτων.

(4)

9. Το υπ' αριθμ. 1885/3.12.2007 έγγραφο της Δ/νσης Τουρισμού ΑΜ.Θ

10. Το υπ' αριθμ. 4006/27.12.2007 έγγραφο της Δ/νσης Υγείας Ν. Ροδόπης

11. Το υπ' αριθμ. 5276/27.12.2007 έγγραφο της Δ/νσης Δασών Ροδόπης

12. Το υπ' αριθμ. ΔΤΥ 21420/5.12.2007 έγγραφο της Δ/νσης Τεχνικών Μελετών και Έργων Ν. Ροδόπης.

13. Την υπ' αριθμ. 299/2007 απόφαση του Δημοτικού Συμβουλίου Σαπών Ν. Ροδόπης

14. Το υπ' αριθμ. ΔΠΠ 6670/30.11.2007 έγγραφο της Δ/νσης Πολεοδομίας Περιβάλλοντος Ν. Ροδόπης, αποφασίζουμε:

Καθορίζουμε την χρήση για τα: α) τμήμα του υπ' αριθμ. 1181α και β) τμήμα του υπ' αριθμ. 1327α χέρσα κοινόχρηστα τεμάχια συνολικής έκτασης 30.000 τ.μ. του αγροκτήματος Λοφαρίου Ν. Ροδόπης, σαν υδατοδεξαμενών, προκειμένου να παραχωρηθούν στον Δήμο Σαπών Ν. Ροδόπης για την δημιουργία ταμιευτήρα ύδατος για άρδευση, σύμφωνα με το άρθρο 6 του ν. 994/1979.

Η απόφαση αυτή να δημοσιευθεί στην Εφημερίδα της Κυβερνήσεως.

Κομοτηνή, 5 Φεβρουαρίου 2008

Ο Νομάρχης

ΑΡΙΣΤΕΙΔΗΣ ΓΙΑΝΝΑΚΙΔΗΣ

