



ΕΦΗΜΕΡΙΣ ΤΗΣ ΚΥΒΕΡΝΗΣΕΩΣ

ΤΗΣ ΕΛΛΗΝΙΚΗΣ ΔΗΜΟΚΡΑΤΙΑΣ

ΤΕΥΧΟΣ ΤΕΤΑΡΤΟ

Αρ. Φύλλου 108

13 Μαρτίου 2008

ΠΕΡΙΕΧΟΜΕΝΑ

ΑΠΟΦΑΣΕΙΣ

- Κήρυξη έκτασης ως αναδασωτέας εμβαδού 144,5 τ.μ., στη θέση «Αλωνάκι», του Δημοτικού Διαμερίσματος Ελεκίστρας, Δήμου Πατρέων, του Ν. Αχαΐας..... 1
- Κήρυξη έκτασης ως αναδασωτέας εμβαδού 1048 τ.μ., στη θέση «Κουκούλια», περιφέρειας οικισμού Μαστραντώνη, του Δημοτικού Διαμερίσματος Μανεσίου, Δήμου Τριταίας, του Ν. Αχαΐας..... 2
- Έγκριση καθορισμού οριοθέτησης τμήματος κοίτης του ρέματος «Ανυδρος» στο Δ.Δ. Καλλίδονας Δήμου Ζαχάρως Ν. Ηλείας και πλησίον ιδιοκτησίας Αγροτικού Συνεταιρισμού Καλλίδονας..... 3
- Έγκριση καθορισμού οριοθέτησης τμήματος χειμάρου «ΚΑΡΑΡΕΜΑ» Δήμου Ρίου Ν. Αχαΐας..... 4

ΑΠΟΦΑΣΕΙΣ

- Αριθμ. 714 (1)
Κήρυξη έκτασης ως αναδασωτέας εμβαδού 144,5 τ.μ., στη θέση «Αλωνάκι», του Δημοτικού Διαμερίσματος Ελεκίστρας, Δήμου Πατρέων, του Ν. Αχαΐας.

Ο ΓΕΝΙΚΟΣ ΓΡΑΜΜΑΤΕΑΣ ΤΗΣ ΠΕΡΙΦΕΡΕΙΑΣ ΔΥΤΙΚΗΣ ΕΛΛΑΔΑΣ

Έχοντας υπόψη:

1. Το άρθρο 117 παρ. 3 του Συντάγματος της Χώρας.
2. Τις διατάξεις του ν. 2503/1997 «Διοίκηση, οργάνωση, στελέχωση της Περιφέρειας, ρύθμιση θεμάτων για την τοπική αυτοδιοίκηση και άλλες διατάξεις».
3. Την υπ' αριθμ. 186/30.6.1998 απόφαση Γ.Γ.Π.Δ.Ε «Άσκηση αρμοδιοτήτων Γενικού Γραμματέα Περιφέρειας Δυτ. Ελλάδας επί θεμάτων ΔΑΣΙΚΩΝ και μεταβίβαση του δικαιώματος υπογραφής στους Προϊσταμένους Υπηρεσιακών Μονάδων της Περιφέρειας».
4. Τις διατάξεις του ν. 998/1979 «Περί προστασίας των Δασών και των δασικών εκτάσεων» και συγκεκριμένα:

α) Του άρθρου 41 παρ. 1, όπως συμπληρώθηκε με τον ν. 3208/2003.

β) Του άρθρου 38 του ν. 998/1979.

γ) Του άρθρου 70 παρ. 3 του ν. 998/1979, όπως αντικαταστάθηκε με τον ν. 3208/2003.

5. Τις σχετικές δ/γές του Υπουργείου Γεωργίας.

6. Την υπ' αριθμ. 8029/1430/6.2.2008 πρόταση του Δασαρχείου Πατρέων «Περί κηρύξεως εκτάσεως ως αναδασωτέας» εμβαδού 144,5 τ.μ., στη θέση «Αλωνάκι», του Δημοτικού Διαμερίσματος Ελεκίστρας, Δήμου Πατρέων, του Ν. Αχαΐας, αποφασίζουμε:

Κηρύσσουμε ως Αναδασωτέα, με σκοπό την αποκατάσταση με φυσική αναγέννηση ή τεχνητή αναδάσωση της δασικής βλάστησης που καταστράφηκε παράνομα δια εκχερσώσεως, που έγινε από τους Αφοι Λαϊνιώτη, τη δημόσια δασική έκταση από αείφυλλα - πλατύφυλλα (σε ποσοστό κάλυψης 50%), εμβαδού 144,5 τ.μ, στη θέση «Αλωνάκι», του Δημοτικού Διαμερίσματος Ελεκίστρας, Δήμου Πατρέων, του Ν. Αχαΐας, η οποία περιγράφεται με τα στοιχεία 1-2-3-4-5-1 εμβαδού 144,5 τ.μ, όπως αυτά φαίνονται στο συνημμένο τοπογραφικό διάγραμμα κλίμακας 1:250 το οποίο αποτελεί αναπόσπαστο μέρος της απόφασης αυτής και έχει όρια:

Βόρεια: Με Δημόσια Δασική έκταση.

Νότια: Με Δημόσια Δασική έκταση.

Ανατολικά: Με Δημόσια Δασική έκταση.

Δυτικά: Με Δημόσια Δασική έκταση.

Η παρούσα ισχύει μετά τη δημοσίευση της στο Δ.Δ. Ελεκίστρας και στον Δήμο Πατρέων, σύμφωνα με το άρθρο 37 του ν. 3200/1955.

Η απόφαση αυτή να δημοσιευθεί στην Εφημερίδα της Κυβερνήσεως.

Πάτρα, 12 Φεβρουαρίου 2008

Με εντολή Γενικού Γραμματέα Περιφέρειας
Ο Γενικός Διευθυντής
ΝΙΚΟΛΑΟΣ ΤΣΩΛΗΣ

ΑΠΟΦΑΣΙΣΤΕΛΕΙΑ ΧΑΡΤΗΣ 1:2500
 Δήμου Πατρέων
 + ΘΕΣΗ ΑΝΑΘΕΩΣΗΣ

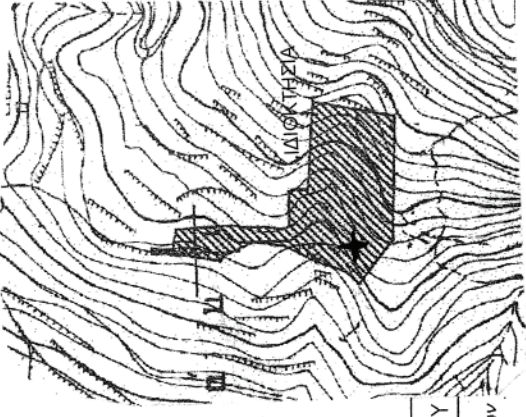

ΕΘΝΙΚΟ ΤΥΠΟΓΡΑΦΕΙΟ
 Για τεχνικούς λόγους στο σχεδιάγραμμα έγινε σμίκρυνση, κατά ποσοστό, **78%**

Ανήκει στην αριθ 714/12-09-08 αποφ.Π.Δ.Ε. ΤΟΠΟΓΡΑΦΙΚΟ ΔΙΑΓΡΑΜΜΑ
 Δασικής έκτασης αιφυλλων πλατυφύλλων εμβαδού 144,5τ.μ. με στοιχεία 1-2-3-4-5-1 που καταστράφηκε από τους αδελφούς Λαΐνιώτη του Σωτηρίου κατοίκων Πατρών στη θέση "Αλωνάκι"
 Δ/Δ Ελεκίστρας Δήμου Πατρέων και κηρύσσεται αναδασωτέα.



ΚΛΙΜΑΚΑ 1:250

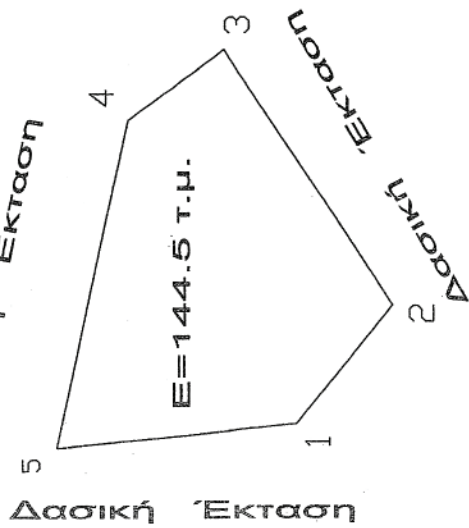

ΕΜΒΑΔΟΜΕΤΡΗΣΗ ΓΗΠΕΔΟΥ

Με τη βοήθεια των ορθογωνικών συντεταγμένων των κορυφών του

ΣΗΜΕΙΟ	X	Y	ΜΗΚΟΣ
1	307144.34	4231368.02	6.40
2	307149.34	4231364.02	13.04
3	307160.34	4231371.02	5.00
4	307157.34	4231375.02	14.32
5	307143.34	4231378.02	0.00
1	307144.34	4231368.02	10.05

E = 1/2 Σ(Xi + Xi+1)(Yi - Yi+1)
 E = 144.50 μ2

Πάτρα 05-02 - 2008

ΟΙ ΣΥΝΤΑΚΤΕΣ

Ν. Κοκνοβασίλης
 Δασοφύλακας

ΘΕΩΡΗΘΗΚΕ

Πάτρα

2008

Ο ΔΑΣΑΡΧΗΣ
 Ε.Γ.Γ.
 Χρήστος Τρακανίκας
 Δασολόγος

Πάτρα 12-02-2008

ΘΕΩΡΗΘΗΚΕ



Ε.Γ.Γ.
 ΟΙ ΔΙΕΥΘΥΝΤΕΣ ΠΕΡ. ΔΙΥ. ΕΛΛΑΔΑΣ
 Νικ. Τσώλης

Αριθμ. 878

(2)

Κήρυξη έκτασης ως αναδασωτέας εμβαδού 1048 τ.μ., στη θέση «Κουκούλια», περιφέρειας οικισμού Μαστραντώνη, του Δημοτικού Διαμερίσματος Μανεσίου, Δήμου Τριταίας, του Ν. Αχαΐας.

Ο ΓΕΝΙΚΟΣ ΓΡΑΜΜΑΤΕΑΣ ΤΗΣ ΠΕΡΙΦΕΡΕΙΑΣ
ΔΥΤΙΚΗΣ ΕΛΛΑΔΑΣ

Έχοντας υπόψη:

1. Το άρθρο 117 παρ. 3 του Συντάγματος της Χώρας.
2. Τις διατάξεις του ν. 2503/1997 «Διοίκηση, οργάνωση, στελέχωση της Περιφέρειας, ρύθμιση θεμάτων για την τοπική αυτοδιοίκηση και άλλες διατάξεις».
3. Την υπ' αριθμ. 186/30.6.1998 απόφαση Γ.Γ.Π.Δ.Ε. «Άσκηση αρμοδιοτήτων Γενικού Γραμματέα Περιφέρειας Δυτ. Ελλάδας επί θεμάτων ΔΑΣΙΚΩΝ και μεταβίβαση του δικαιώματος υπογραφής στους Προϊσταμένους Υπηρεσιακών Μονάδων της Περιφέρειας».
4. Τις διατάξεις του ν. 998/1979 «Περί προστασίας των Δασών και των δασικών εκτάσεων» και συγκεκριμένα:
 - α) Του άρθρου 41 παρ. 1, όπως συμπληρώθηκε με τον ν. 3208/2003.
 - β) Του άρθρου 38 του ν. 998/1979.
 - γ) Του άρθρου 70 παρ. 3 του ν. 998/1979, όπως αντικαταστάθηκε με τον ν. 3208/2003.
5. Τις σχετικές δ/γές του Υπουργείου Γεωργίας.
6. Την υπ' αριθμ. 9403/1653/11.2.2008 πρόταση του Δασαρχείου Πατρών «Περί κηρύξεως εκτάσεως ως αναδασωτέας» εμβαδού 1048 τ.μ., στη θέση «Κουκούλια», περιφέρειας οικισμού Μαστραντώνη, του Δημοτικού

Διαμερίσματος Μανεσίου, Δήμου Τριταίας, του Ν. Αχαΐας, αποφασίζουμε:

Κηρύσσουμε ως Αναδασωτέα, με σκοπό την αποκατάσταση με φυσική αναγέννηση ή τεχνητή αναδάσωση της δασικής βλάστησης που καταστράφηκε από πυρκαγιά, τη δημόσια δασική έκταση με αείφυλλα πλατύφυλλα (πρίνους), σε ποσοστό κάλυψης 50%, εμβαδού 1048 τ.μ., στη θέση «Κουκούλια», περιφέρειας οικισμού Μαστραντώνη, Δημοτικού Διαμερίσματος Μανεσίου, Δήμου Τριταίας του Ν. Αχαΐας, όπως αυτή προσδιορίζεται από τα τμήματα (Α) και (Β) υπό στοιχεία (Α,Β,Γ,Δ,Α) εμβαδού 424 τ.μ. και (Ε,Ζ,Η,Θ,Ε) εμβαδού 624 τ.μ. αντίστοιχα, τα οποία φαίνονται στο συνημμένο τοπογραφικό διάγραμμα κλίμακας 1:500 το οποίο αποτελεί αναπόσπαστο μέρος της απόφασης αυτής και έχει όρια:

Τμήμα (Α)		Τμήμα (Β)
Βόρεια	Με Δασική έκταση	Με δρόμο
Νότια	Με αγρό	Με αγρό
Ανατολ.	Με Δασ. έκτ.	Με αγρό και Δασ. έκτ.
Δυτικά	Με Δασ. έκταση	Με Δασ. έκτ.

Η παρούσα ισχύει μετά τη δημοσίευση της στο Δ.Δ. Μανεσίου και στον Δήμο Τριταίας, σύμφωνα με το άρθρο 37 του ν. 3200/1955.

Η απόφαση αυτή να δημοσιευθεί στην Εφημερίδα της Κυβερνήσεως.

Πάτρα, 21 Φεβρουαρίου 2008

Με εντολή Γενικού Γραμματέα Περιφέρειας
Ο Γενικός Διευθυντής
ΝΙΚΟΛΑΟΣ ΤΣΩΛΗΣ

ΑΠΟΣΠΑΣΜΑ ΧΑΡΤΗ
ΠΕΡΙΟΧΗΣ ΜΑΣΤΡΑΝΤΩΝΗΣ ΑΧΑΪΑΣ
ΚΝΙΜΑΣ 1:5000

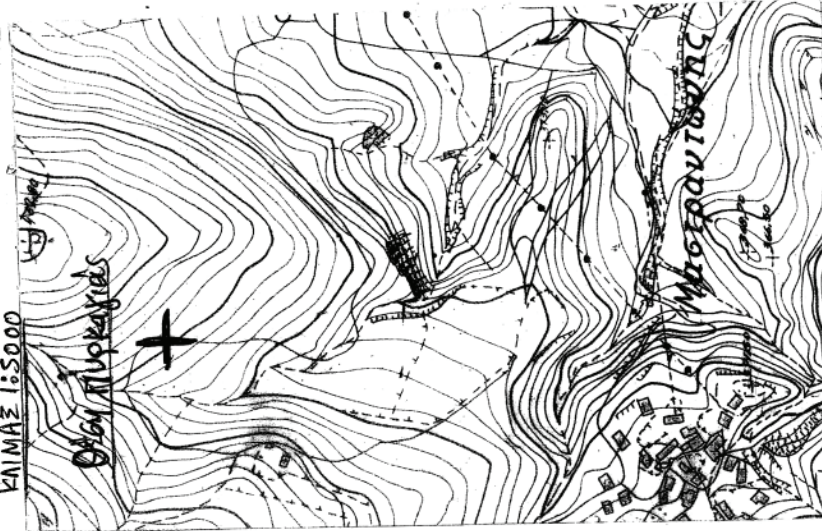

Πλάτος 21/02/08
Ο ΣΥΝΤΕΛΕΣΤΗΣ ΟΡΓΑΝΙΣΜΟΥ ΔΕΛΤΑ ΕΡΕΥΝΑΣ
ΚΑΥΤΙΝΟΣ ΟΙΚΑΡΟΠΟΥ
Δελφίνος

αίτησε συν ορίθ. εφε/08 διάθεση ΠΔΕ
ΤΟΠΟΓΡΑΦΙΚΟ ΔΙΑΓΡΑΜΜΑ ΑΜΦΙΘΕΑΣ ΔΕΛΦΙΝΩΣ ΕΥΣΤΡΕΦΩΣ
ΣΥΝΤΕΛΕΣΤΗΣ ΟΡΓΑΝΙΣΜΟΥ ΜΑΣΤΡΑΝΤΩΝΗΣ, ΔΕΛΦΙΝΩΝ ΜΑΝΕΣΙΩΝ
Δύο τριγωνία-Αξίας που κόπηκε συντυμωθηκε ως 18/10/2007
Κάθετα έγραψε Υψηλότερα (Α) υψόμετρου Α-Β-Γ-Δ-Α και Υψηλότερα (Β)
υψόμετρου Ε-Ζ-Η-Θ-Ε συνολικά έφωτοσε 1048 τ.μ.
Υψ(Α)=424 τμ - Υψ(Β)=624 τμ. ΚΑΡΤΕΣΑ ΚΕΜΕΝΟΝΤΕΣ ΔΙΑΠΙΣΤΩΣΗ 08/02/08

ΚΑΙΜΑΞ 1:500

ΕΘΝΙΚΟ ΤΥΠΟΓΡΑΦΕΙΟ
Για τεχνικούς λόγους στο σχεδιάγραμμα
έγινε σμίκρυνση, κατά ποσοστό, 78%

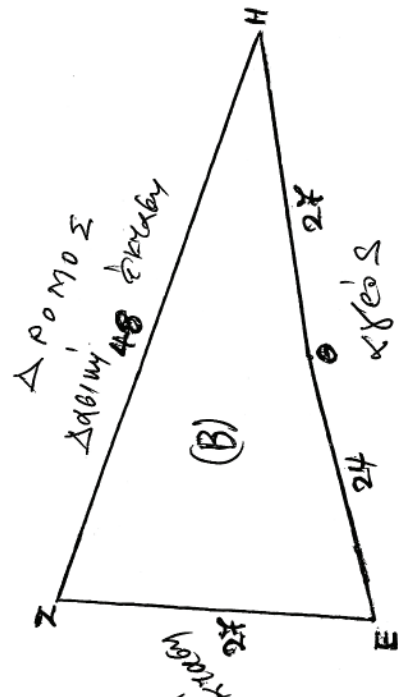
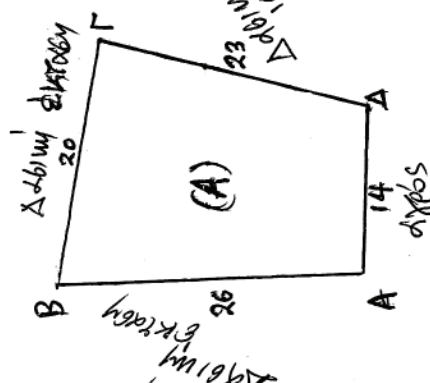

ΕΓΣΑ 'Β'Χ	area	624 τμ	(B) Τμήμα
Ζ:Χ=295327.0000	Y=4204497.0000	Ζ:Χ=295339.0000	Y=4204550.0000
Α:Χ=295325.0000	Y=4204483.0000	Η:Χ=295366.0000	Y=4204590.0000
Β:Χ=295299.0000	Y=4204484.0000	Θ:Χ=295364.0000	Y=4204563.0000
Γ:Χ=295305.0000	Y=4204504.0000	Ε:Χ=295364.0000	Y=4204539.0000
Δ:Χ=295327.0000	Y=4204497.0000	Ζ:Χ=295339.0000	Y=4204550.0000



Αριθμ. 11669/743 (3)
Έγκριση καθορισμού οριοθέτησης τμήματος κοίτης του
ρέματος «Άνυδρος» στο Δ.Δ. Καλλίδονας Δήμου Ζα-
χάρως Ν. Ηλείας και πλησίον ιδιοκτησίας Αγροτικού
Συνεταιρισμού Καλλίδονας.

Ο ΓΕΝΙΚΟΣ ΓΡΑΜΜΑΤΕΑΣ ΠΕΡΙΦΕΡΕΙΑ
ΔΥΤΙΚΗΣ ΕΛΛΑΔΑΣ

Έχοντας υπόψη:

1. Το ν. 3200/1955 περί διοικητικής αποκέντρωσης, όπως τροποποιήθηκε και συμπληρώθηκε μεταγενέστερα.

2. Τις διατάξεις του π.δ. 39/1983 περί μεταβιβάσεως αρμοδιοτήτων του Υπουργού Δημ. Έργων στις Περιφερειακές Υπηρεσίες.

3. Τις διατάξεις του άρθρου 66 του ν.1622/1986 «περί Τοπικής Αυτοδιοίκησης, Περιφερειακής Ανάπτυξης και δημοκρατικού προγραμματισμού» όπως αντικαταστάθηκε με τις διατάξεις της παρ.5 του άρθρου 33 του ν.1832/1989.

4. Τις διατάξεις του ν.2503/1997 «Διοίκηση, οργάνωση, στελέχωση της Περιφέρειας, ρύθμιση θεμάτων για την Τοπική Αυτοδιοίκηση και άλλες διατάξεις».

5. Την 33/1998 εγκύκλιο του ΥΠΕΧΩΔΕ «Αστυνόμευση ρεμάτων και συντήρηση αντιπλ/κών έργων».

6. Το ν. 3010/2002 «Εναρμόνιση του ν.1650/1986 με τις οδηγίες 97/11 Ε.Ε & 96/61 Ε.Ε διαδικασία οριοθέτησης και ρυθμίσεις θεμάτων για τα υδατορέματα και άλλες διατάξεις».

7. Την υπ' αριθμ. 9622/2.9.2002 απόφαση του Γεν. Γραμματέα Περιφέρειας Δυτικής Ελλάδας «περί αναθέσεως μέρους των αρμοδιοτήτων Γεν. Γραμματέα στο Διευθυντή Δημοσίων Έργων».

8. Το υπ' αριθμ. 11278/2005 (Φ.Ε.Κ 1434/18.10.2005, τ. Β») Απόφαση του Γεν. Γραμματέα Περιφέρειας Δυτικής Ελλάδας «περί αναθέσεως μέρους των αρμοδιοτήτων Γεν. Γραμματέα στον Γεν. Διευθυντή ΠΔΕ».

9. Το από 26.11.2007 απόσπασμα από το πρακτικό αρ. 26/2007 της συνεδρίασης του Δημοτικού Συμβουλίου του Δήμου Ζαχάρως Ν. Ηλείας (αρ. απόφασης 277/2007).

10. Το υπ' αριθμ. πρωτ. 10330/6.12.2007 έγγραφο της Δ.Τ.Υ.Ν. Ηλείας με το οποίο μας διαβίβασε την από Αυγούστου 2007 Τεχνική Έκθεση Υδρολογικής-Υδραυλικής μελέτης και Περιβαλλοντικών στοιχείων που συντάχθηκαν από τον Δημ. Μαρτζακλή Αγρονόμο Τοπογράφο Μηχανικό και το από Αυγούστου 2007 Τοπογραφικό Διάγραμμα στο οποίο σημειώνονται με μπλε γραμμή (γραμμή οριοθέτησης) που καθορίζεται από τους αριθμούς S₁, S₂, ..., S₂₁, S₂₂, S₂₀, S₁₉, ..., S₂, S₁ και κόκκινη γραμμή (γραμμή πλημμύρας) οι οριογραμμές καθορισμού της οριοθέτησης τμήματος κοίτης του ρέματος «Άνυδρος» στο Δ.Δ. Καλλίδονας Δ. Ζαχάρως Ν. Ηλείας και πλησίον ιδιοκτησίας Αγροτικού Συνεταιρισμού Καλλίδονας όπως τα παραπάνω ελέγχθηκαν και θεωρήθηκαν από την υπόψη Υπηρεσία (Δ.Τ.Υ.Ν. Ηλείας), αποφασίζουμε:

Εγκρίνουμε τον καθορισμό των οριογραμμών τμήματος κοίτης του ρέματος «Άνυδρος» στο Δ.Δ. Καλλίδονας Δ. Ζαχάρως Ν. Ηλείας και πλησίον ιδιοκτησίας Αγροτικού Συνεταιρισμού Καλλίδονας, που φαίνονται στο Τοπογραφικό διάγραμμα με μπλε και κόκκινη γραμμή και σημειώνονται με τους αριθμούς που αναγράφονται στην παραπάνω παρ. 10, όπως αυτές καθορίστηκαν από την Υδρολογική-Υδραυλική μελέτη που συντάχθηκε από τον Δημ. Μαρτζακλή Αγρονόμο Τοπογράφο Μηχανικό ελέγχθηκαν και θεωρήθηκαν από την Δ.Τ.Υ. Ν. Ηλείας.

Η απόφαση αυτή να δημοσιευθεί στην Εφημερίδα της Κυβερνήσεως.

Πάτρα, 20 Φεβρουαρίου 2008

Με εντολή Γενικού Γραμματέα Περιφέρειας
Ο Γενικός Διευθυντής
ΝΙΚΟΛΑΟΣ ΤΣΩΛΗΣ

Αριθμ. 7923/542

(4)

Έγκριση καθορισμού οριοθέτησης τμήματος χειμάρρου «ΚΑΡΑΡΕΜΑ» Δήμου Ρίου Ν. Αχαΐας.

Ο ΓΕΝΙΚΟΣ ΓΡΑΜΜΑΤΕΑΣ ΠΕΡΙΦΕΡΕΙΑΣ
ΔΥΤΙΚΗΣ ΠΕΡΙΦΕΡΕΙΑΣ

Έχοντας υπόψη:

1. Το ν. 3200/1955 περί διοικητικής αποκέντρωσης, όπως τροποποιήθηκε και συμπληρώθηκε μεταγενέστερα.

2. Τις διατάξεις του π.δ. 39/1983 περί μεταβιβάσεως αρμοδιοτήτων του Υπουργού Δημ. Έργων στις Περιφερειακές Υπηρεσίες.

3. Τις διατάξεις του άρθρου 66 του ν. 1622/1986 «περί Τοπικής Αυτοδιοίκησης Περιφερειακής Ανάπτυξης και δημοκρατικού προγραμματισμού» όπως αντικαταστάθηκε με τις διατάξεις της παρ.5 του άρθρου 33 του ν. 1832/1989.

4. Τις διατάξεις του ν.2503/1997 «Διοίκηση, οργάνωση, στελέχωση της Περιφέρειας ρύθμιση θεμάτων για την Τοπική Αυτοδιοίκηση και άλλες διατάξεις».

5. Την 33/1998 εγκύκλιο του ΥΠΕΧΩΔΕ «Αστυνόμευση ρεμάτων και συντήρηση αντιπλ/κών έργων»

6. Το ν. 3010/2002 «Εναρμόνιση του ν.1650/1986 με τις οδηγίες 97/11 Ε.Ε & 96/61 Ε. Ε διαδικασία οριοθέτησης και ρυθμίσεις θεμάτων για τα υδατορέμστα και άλλες διατάξεις».

7. Την υπ' αριθμ. 9622/2.9.2002 απόφαση του Γεν. Γραμματέα Περιφέρειας Δυτικής Ελλάδας «περί αναθέσεως μέρους των αρμοδιοτήτων Γεν. Γραμματέα στο Διευθυντή Δημοσίων Έργων».

8. Το υπ' αριθμ. 11278/2005 (Φ.Ε.Κ 1434/18.10.2005, τ. Β') Απόφαση του Γεν. Γραμματέα Περιφέρειας Δυτικής Ελλάδας «περί αναθέσεως μέρους των αρμοδιοτήτων Γεν. Γραμματέα στον Γεν. Διευθυντή ΠΔΕ».

9. Το από 18.10.2007 απόσπασμα από το πρακτικό αρ. 16/2007 της συνεδρίασης του Δημοτικού Συμβουλίου του Δήμου Ρίου Ν. Αχαΐας (αρ. απόφασης 370/2007).

10. Το υπ' αριθμ. Η.212/25.1.2008 έγγραφο της Δ.Τ.Υ.Ν. Αχαΐας με το οποίο μας διαβίβασε την από Δεκεμβρίου 2007 Τεχνική Έκθεση Υδρολογικής-Υδραυλικής μελέτης και Περιβαλλοντικών στοιχείων που συντάχθηκαν από την ΜΕΔΕ Β.Χριστόπουλος-Α.Αλεβίζος-Η.Κέντρος Ε.Ε. και το από Δεκεμβρίου 2007 Τοπογραφικό Διάγραμμα στο οποίο σημειώνονται με μπλε γραμμή (γραμμή οριοθέτησης) που καθορίζεται από τους αριθμούς 1, 2, 3,26, 27 και 28 και κόκκινη γραμμή (γραμμή πλημμύρας) οι οριογραμμές καθορισμού της οριοθέτησης τμήματος του χειμάρρου «ΚΑΡΑΡΕΜΑ» Δ. Ρίου Νομού Αχαΐας, όπως τα παραπάνω ελέγχθηκαν και θεωρήθηκαν από την υπόψη Υπηρεσία (Δ.Τ.Υ.Ν. Αχαΐας), αποφασίζουμε:

Εγκρίνουμε τον καθορισμό των οριογραμμών του τμήματος του χειμάρρου «ΚΑΡΑΡΕΜΑ» Δ. Ρίου Ν. Αχαΐας, που φαίνονται στο Τοπογραφικό διάγραμμα με μπλε και κόκκινη γραμμή και σημειώνονται με τους αριθμούς που αναγράφονται στην παραπάνω παρ. 10, όπως αυτές καθορίστηκαν από την Υδρολογική-Υδραυλική μελέτη που συντάχθηκε από την ΜΕΔΕ Β.Χριστόπουλος-Α.Αλεβίζος-Η.Κέντρος Ε.Ε. ελέγχθηκαν και θεωρήθηκαν από την Δ.Τ.Υ. Ν. Αχαΐας.

Η απόφαση αυτή να δημοσιευθεί στην Εφημερίδα της Κυβερνήσεως.

Πάτρα, 19 Φεβρουαρίου 2008

Με εντολή Γενικού Γραμματέα Περιφέρειας
Ο Γενικός Διευθυντής
ΝΙΚΟΛΑΟΣ ΤΣΩΛΗΣ

Εκδόθηκε έγκριση
Πάρα 25-10-2008



ΜΗΚΟΤΜΗ
Κλίμακα Μήκος 1:100 & Υψόμετρο 1:100

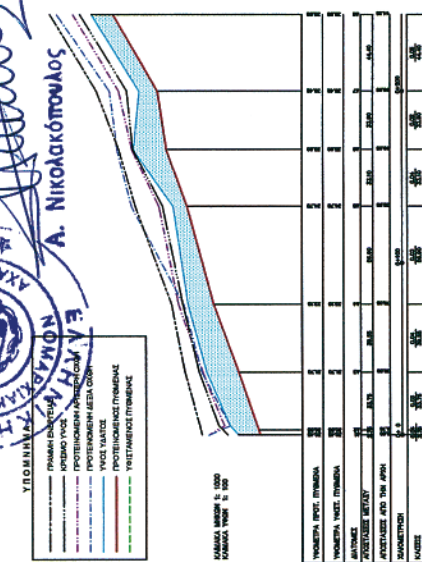
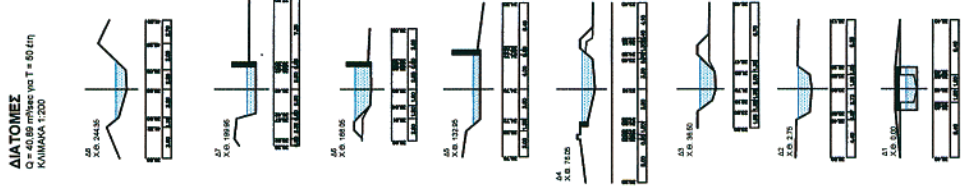

ΚΟΡΥΦΕΣ ΟΡΙΘΜΕΤΗΣ
(ΣΥΜΦΩΝΑ ΜΕ ΤΟ ΓΡΑΦΟ ΤΡΙΠΛΟΜΕΤΡΟ ΔΙΤΥΠΟ ΣΕ ΕΥΣΤΗΜΑ ΒΕΤΑ Β7)

ΣΗΜΕΙΑ	X	Y	ΣΗΜΕΙΑ	X	Y
1	307393.82	4241243.49	15	307601.29	4241213.80
2	307379.28	4241241.93	16	307590.69	4241214.21
3	307401.45	4241237.72	17	307545.16	4241204.68
4	307413.86	4241234.49	18	307525.22	4241200.82
5	307440.00	4241225.89	19	307510.50	4241201.45
6	307443.55	4241225.38	20	307492.62	4241204.11
7	307447.03	4241224.52	21	307478.00	4241204.83
8	307455.55	4241218.74	22	307438.17	4241205.18
9	307461.65	4241213.14	23	307438.17	4241205.18
10	307523.23	4241211.87	24	307425.71	4241215.55
11	307535.85	4241214.50	25	307409.99	4241217.79
12	307556.51	4241218.71	26	307383.90	4241228.41
13	307581.06	4241231.45	27	307378.78	4241228.71
14	307601.55	4241230.67	28	307363.94	4241228.75

ΠΙΝΑΚΑΣ ΤΟΠΟΓΡΑΦΩΝ

ΣΗΜΕΙΑ	X	Y
T1	ΓΩΝΙΑ ΚΤΙΡΙΟΥ	307410.10 4241257.36
T2	ΜΑΝΤΡΑ	307398.05 4241184.93
T3	ΓΩΝΙΑ ΜΑΝΤΡΑΣ	307412.55 4241171.20
T4	ΓΩΝΙΑ ΚΤΙΡΙΟΥ	307510.05 4241184.27
T5	ΓΩΝΙΑ ΚΤΙΡΙΟΥ	307510.05 4241184.27
T6	ΜΑΝΤΡΑ	307598.80 4241212.54

ΕΘΝΙΚΟ ΤΥΠΟΓΡΑΦΕΙΟ
Για τεχνικούς λόγους στο σχεδιάγραμμα έγινε σμίκρυνση κατά ποσοστό 1/8 %

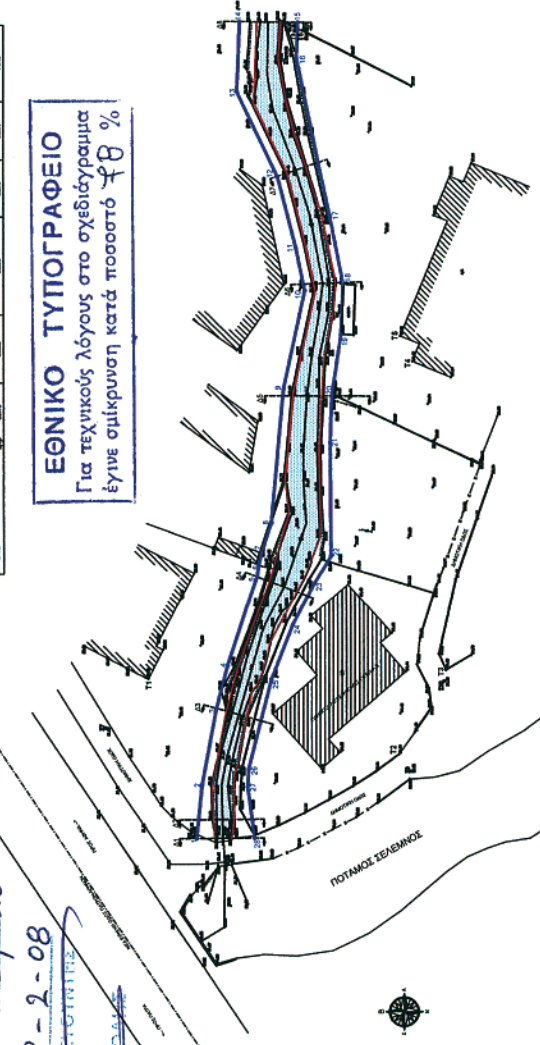

ΥΠΟΜΗΝΗΜΑ

ΕΙΔΟΣ	Μήκος	Υψόμετρο	Επιφάνεια	Υπομνημα
1	1.50	1.50	1.50	1.50
2	1.50	1.50	1.50	1.50
3	1.50	1.50	1.50	1.50
4	1.50	1.50	1.50	1.50
5	1.50	1.50	1.50	1.50
6	1.50	1.50	1.50	1.50
7	1.50	1.50	1.50	1.50
8	1.50	1.50	1.50	1.50
9	1.50	1.50	1.50	1.50
10	1.50	1.50	1.50	1.50
11	1.50	1.50	1.50	1.50
12	1.50	1.50	1.50	1.50
13	1.50	1.50	1.50	1.50
14	1.50	1.50	1.50	1.50
15	1.50	1.50	1.50	1.50
16	1.50	1.50	1.50	1.50
17	1.50	1.50	1.50	1.50
18	1.50	1.50	1.50	1.50
19	1.50	1.50	1.50	1.50
20	1.50	1.50	1.50	1.50
21	1.50	1.50	1.50	1.50
22	1.50	1.50	1.50	1.50
23	1.50	1.50	1.50	1.50
24	1.50	1.50	1.50	1.50
25	1.50	1.50	1.50	1.50
26	1.50	1.50	1.50	1.50
27	1.50	1.50	1.50	1.50
28	1.50	1.50	1.50	1.50

ΔΙΑΘΕΣΗ ΤΟΠΟΓΡΑΦΙΚΗΣ ΜΕΛΕΤΗΣ
Η παρούσα μελέτη αποτελεί αντικείμενο της υπηρεσίας μου και με την παρούσα μελέτη παρέχεται στον Αξιωματικό Υπομνηματιστή με την παρούσα μελέτη, η οποία αποτελεί το 100% της μελέτης. Ο παρών Υπομνηματιστής δεσμεύεται να μην αποστείλει την μελέτη σε τρίτους χωρίς την έγγραφη άδεια του παρόντος Υπομνηματιστή.



ΤΜΗΜΑΤΙΚΗ ΟΡΙΘΜΕΤΗ ΧΕΙΜΑΡΡΟΥ ΚΑΡΑΡΕΝΙΑ ΤΟΥ ΔΗΜΟΥ ΡΙΟΥ
ΓΕΩΤΕΧΝΙΚΗ ΕΡΕΥΝΑ ΚΑΙ ΣΧΕΔΙΑΣΜΟΣ ΕΠΙΧΩΜΑΤΩΝ ΕΞΕΛΙΞΗΣ ΤΟΥ ΕΠΙΧΩΜΑΤΟΣ
ΣΧΕΜΑ 1: ΟΡΙΖΟΝΤΙΟΓΡΑΦΙΑ, ΜΗΚΟΤΜΗ, ΚΛΙΜΑΚΕΣ 1:500, 1:200, 1:100
11/0001/100

ΜΕΛΕΤΗΤΙΚΗ ΕΤΑΙΡΕΙΑ ΔΥΤΙΚΗΣ ΕΜΜΑΔΑΣ - ΜΕΛΕ Β. ΧΡΗΣΤΟΠΟΥΛΟΣ - Α. ΑΛΕΒΙΖΟΣ - Η. ΚΕΝΤΡΟΣ Ε.Ε.
ΒΥΡΩΝΟΣ 6 - 262 24 ΠΑΡΑ - ΤΗΛ. 2610 323466, 342550
Α.Φ.Μ. 099782854 - Δ.Ο.Υ. Γ' ΠΑΤΡΩΝ

