



ΕΦΗΜΕΡΙΣ ΤΗΣ ΚΥΒΕΡΝΗΣΕΩΣ

ΤΗΣ ΕΛΛΗΝΙΚΗΣ ΔΗΜΟΚΡΑΤΙΑΣ

ΤΕΥΧΟΣ ΤΕΤΑΡΤΟ

Αρ. Φύλλου 86

29 Φεβρουαρίου 2008

ΠΕΡΙΕΧΟΜΕΝΑ

ΑΠΟΦΑΣΕΙΣ

- Έγκριση καθορισμού οριοθέτησης τμήματος του χειμάρρου «ΜΑΛΑΜΑΜΟΥΤΗ» Δήμου Πατρέων Ν. Αχαΐας, από την οδό Κλεάρχου έως την οδό Δαμασκηνού σε μήκος 468,00 μέτρα..... 1
- Έγκριση καθορισμού οριοθέτησης τμήματος του υδατορέματος «Ξεροποτάμου» Δήμου Πατρέων Ν. Αχαΐας..... 2
- Καθορισμός ορίων αιγιαλού και παραλίας στη θέση «ΖΕΡΗ», Δ.Δ. Συβότων, Δήμου Συβότων, Ν. Θεσπρωτίας..... 3

ΑΠΟΦΑΣΕΙΣ

- Αριθμ. 9631/647 (1)
Έγκριση καθορισμού οριοθέτησης τμήματος του χειμάρρου «ΜΑΛΑΜΑΜΟΥΤΗ» Δήμου Πατρέων Ν. Αχαΐας, από την οδό Κλεάρχου έως την οδό Δαμασκηνού σε μήκος 468,00 μέτρα.

Ο ΓΕΝΙΚΟΣ ΓΡΑΜΜΑΤΕΑΣ ΠΕΡΙΦΕΡΕΙΑΣ ΔΥΤΙΚΗΣ ΕΛΛΑΔΑΣ

Έχοντας υπόψη:

1. Το ν. 3200/1955 περί διοικητικής αποκέντρωσης, όπως τροποποιήθηκε και συμπληρώθηκε μεταγενέστερα.
2. Τις διατάξεις του π.δ. 39/1983 περί μεταβιβάσεως αρμοδιοτήτων του Υπουργού Δημ. Έργων στις Περιφερειακές Υπηρεσίες.
3. Τις διατάξεις του άρθρου 66 του ν. 1622/1986 «περί Τοπικής Αυτοδιοίκησης, Περιφερειακής Ανάπτυξης και δημοκρατικού προγραμματισμού» όπως αντικαταστάθηκε με τις διατάξεις της παρ.5 του άρθρου 33 του ν. 1832/1989.
4. Τις διατάξεις του ν. 2503/1997 «Διοίκηση, οργάνωση, στελέχωση της Περιφέρειας, ρύθμιση θεμάτων για την Τοπική Αυτοδιοίκηση και άλλες διατάξεις».
5. Την υπ' αριθμ. 33/1998 εγκύκλιο του ΥΠΕΧΩΔΕ «Αστυνόμευση ρεμάτων και συντήρηση αντιπλ/κών έργων».
6. Το ν. 3010/2002 «Εναρμόνιση του ν. 1650/1986 με τις οδηγίες 97/11 Ε.Ε και 96/61 Ε.Ε διαδικασία οριοθέτησης και ρυθμίσεις θεμάτων για τα υδατορέματα και άλλες διατάξεις».

7. Την υπ' αριθμ. 9622/2.9.2002 απόφαση του Γεν. Γραμματέα Περιφέρειας Δυτικής Ελλάδας «περί αναθέσεως μέρους των αρμοδιοτήτων Γεν. Γραμματέα στο Διευθυντή Δημοσίων Έργων».

8. Το υπ' αριθμ. 11278/2005 (Φ.Ε.Κ 1434/18.10.2005, τ.Β') απόφαση του Γεν. Γραμματέα Περιφέρειας Δυτικής Ελλάδας «περί αναθέσεως μέρους των αρμοδιοτήτων Γεν. Γραμματέα στο Γεν. Διευθυντή ΠΔΕ».

9. Το από 12.10.2007 απόσπασμα από το πρακτικό αριθμ. 25/2007 της συνεδρίασης του Δημοτικού Συμβουλίου του Δήμου Πατρέων Ν. Αχαΐας (αριθμ. απόφασης 809/2007).

10. Το υπ' αριθμ. Η.317/16.1.2008 έγγραφο της Δ.Τ.Υ.Ν. Αχαΐας με το οποίο μας διαβίβασε την από Δεκεμβρίου 2007 Τεχνική Έκθεση Υδρολογικής-Υδραυλικής και Περιβαλλοντικής μελέτης που συντάχθηκε από τη ΜΕΔΕ Β. Χριστόπουλος - Α. Αλεβίζος - Η. Κέντρος Ε.Ε. και τα από Δεκεμβρίου 2007 Τοπογραφικά Διαγράμματα (Σχέδια 1.1, 1.2, 1.3, 1.4) στα οποία σημειώνονται με μπλε γραμμή (γραμμή οριοθέτησης) που καθορίζεται από τους αριθμούς 27, 32, 33, 34, ... 92, 93, 94 και 28 και κόκκινη γραμμή (γραμμή πλημμύρας) οι οριογραμμές καθορισμού της οριοθέτησης τμήματος του χειμάρρου «ΜΑΛΑΜΑΜΟΥΤΗ» Δ. Πατρέων Ν. Αχαΐας, από την οδό Κλεάρχου έως την οδό Δαμασκηνού σε μήκος 468,00 μέτρα, όπως τα παραπάνω ελέγχθηκαν και θεωρήθηκαν από την υπόψη Υπηρεσία (Δ.Τ.Υ.Ν. Αχαΐας), αποφασίζουμε:

Εγκρίνουμε τον καθορισμό των οριογραμμών του τμήματος του χειμάρρου «ΜΑΛΑΜΑΜΟΥΤΗ» Δ. Πατρέων Ν. Αχαΐας, από την οδό Κλεάρχου έως την οδό Δαμασκηνού σε μήκος 468,00 μέτρα, που φαίνονται στα Τοπογραφικά διαγράμματα (Σχέδια 1.1, 1.2, 1.3, 1.4) με μπλε και κόκκινη γραμμή και σημειώνονται με τους αριθμούς που αναγράφονται στην παραπάνω παρ. 10, όπως αυτές καθορίστηκαν από την Υδρολογική-Υδραυλική μελέτη που συντάχθηκε από τη ΜΕΔΕ Β. Χριστόπουλος - Α. Αλεβίζος - Η. Κέντρος Ε.Ε. ελέγχθηκαν και θεωρήθηκαν από τη Δ.Τ.Υ. Ν. Αχαΐας.

Η απόφαση αυτή να δημοσιευθεί στην Εφημερίδα της Κυβερνήσεως.

Πάτρα, 12 Φεβρουαρίου 2008

Με εντολή Γενικού Γραμματέα Περιφέρειας
Ο Γενικός Διευθυντής Περιφέρειας
ΝΙΚΟΛΑΟΣ ΤΣΩΛΗΣ

ΥΠΟΜΗΜΑ

Γραμμή οριοθέτησης
Γραμμή πλημμυράς

Γραμμή οριοθέτησης
Γραμμή πλημμυράς

Η παρούσα οριοθέτηση γίνεται με σκοπό την προστασία των κτιρίων και των υποδομών από τις πλημμύρες και την εξασφάλιση της ασφάλειας των πολιτών.

Α/Α	Χ	Υ	Επιπέδ. Βασ. (m)	Επιπέδ. Πλημμ. (m)	Επιπέδ. Οροφ. (m)	Επιπέδ. Στεγ. (m)
56	303929.86	4233654.58
57	304007.61	4233652.65
73	304014.65	4233652.97
74	304007.58	4233650.25
75	303937.75	4233651.06
76	303929.95	4233654.15

Μέγιστη συνιστώσα C μετ. C (m/sec) = 0.50

Η οριοθέτηση είναι ελεύθερη και βάσει δεδομένων καταστάσεως. Διαφορετικά από καταστάσεις ορισμένων διατάξεων από συντάκτη με τις εφές, εφόσον απαιτείται.

Επισημαίνεται ότι η οριοθέτηση είναι ελεύθερη από οποιαδήποτε άλλη οριοθέτηση που υπάρχει με την ίδια διαταγή. Για την αξιοποίηση των δεδομένων πρέπει να εξασφαλιστούν γενεαλόγος ή φωτοαεροφωτογράμματα.

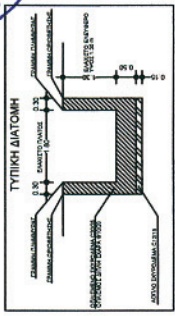

ΝΟΜΑΡΧΙΑΚΗ ΑΥΤΟΔΙΟΙΚΗΣΗ ΑΧΑΪΑΣ
ΔΙΕΥΘΥΝΣΗ ΤΕΧΝΙΚΩΝ ΥΠΗΡΕΣΙΩΝ

**ΜΕΛΕΤΗ ΑΝΤΙΠΛΗΜΜΥΡΙΚΩΝ
ΕΡΓΩΝ Ν. ΑΧΑΪΑΣ
ΟΡΙΣΤΙΚΗ ΜΕΛΕΤΗ**

ΤΜΗΜΑΤΙΚΗ ΟΡΙΟΘΕΤΗΣΗ
ΧΕΙΜΑΡΡΟΥ ΜΑΛΑΜΑΜΟΥΤΗ
ΣΤΟ ΔΗΜΟ ΠΑΤΡΩΝ

ΑΠΟ ΤΗΝ ΟΔΟ ΚΛΕΑΡΧΟΥ ΕΩΣ ΤΗΝ ΟΔΟ ΔΑΜΑΣΚΗΟΥ
ΣΕ ΜΗΚΟΣ 468 μ.

ΣΧΕΔΙΟ 1.3: ΟΡΙΖΟΝΤΙΟΓΡΑΦΙΑ
ΚΛΙΜΑΚΑ 1:200

ΟΜΟΙΟΤΗΤΗ: 1:200
ΕΠΙΣΤΡΟΦΗ: 1:200
ΣΤΑΘΜΟΙ: 0+000 - 0+468

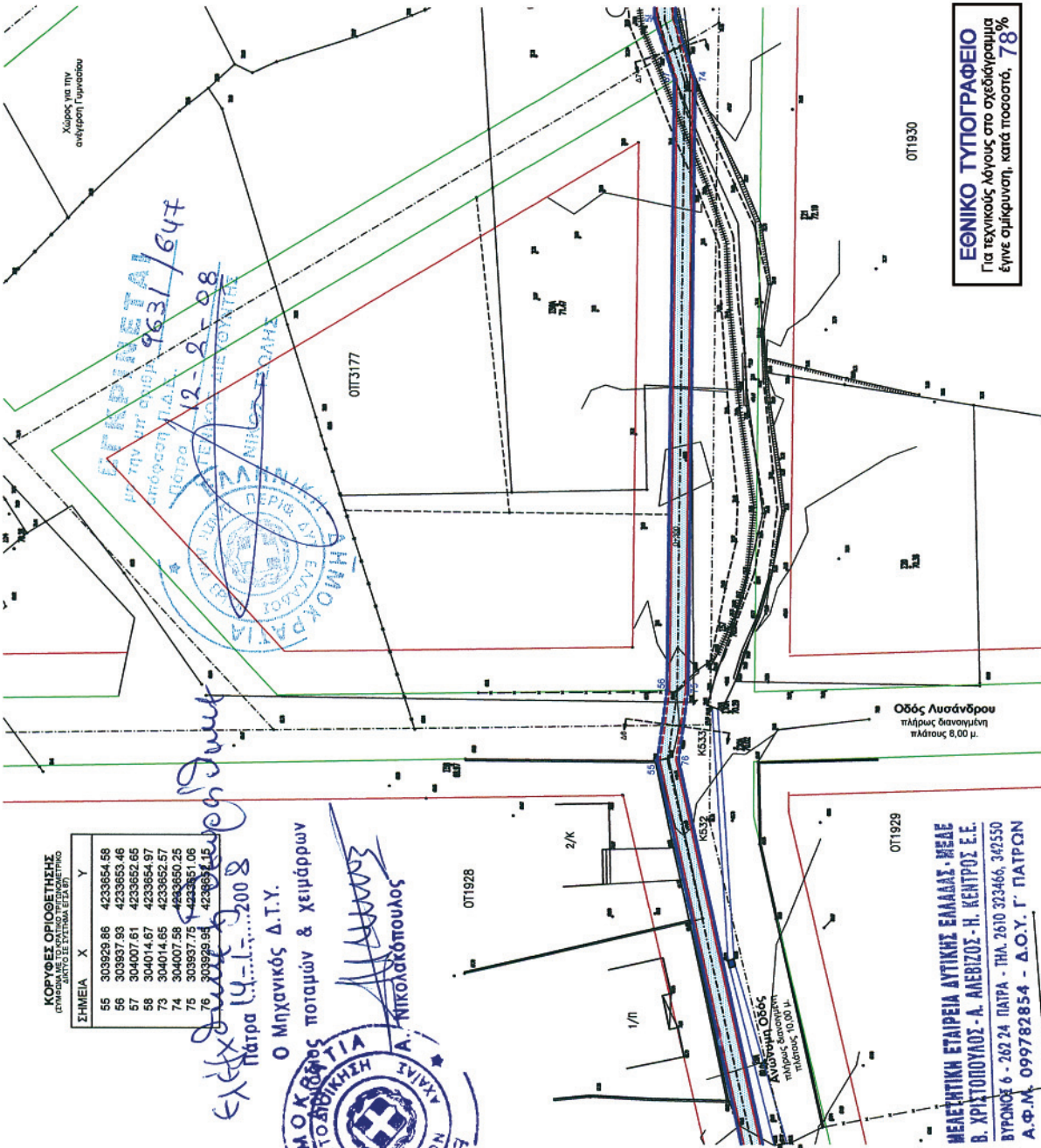

ΚΟΡΥΦΕΣ ΟΡΙΟΘΕΤΗΣΗΣ
ΣΤΗΜΜΑΤΑ ΚΑΤΑ ΤΗΝ ΟΡΙΟΘΕΤΗΣΗ

ΣΗΜΕΙΑ	X	Y
56	303929.86	4233654.58
57	303937.93	4233653.46
58	304007.61	4233652.65
59	304014.67	4233654.97
73	304014.65	4233652.97
74	304007.58	4233650.25
75	303937.75	4233651.06
76	303929.95	4233654.15

πάτρα 14-1-2008

ΕΘΝΙΚΟ ΤΥΠΟΓΡΑΦΕΙΟ
Για τεχνικούς λόγους στο σχεδιάγραμμα έγινε σμίκρυνση, κατά ποσοστό, 78%

ΜΕΛΕΤΗΤΙΚΗ ΕΤΑΙΡΕΙΑ ΔΥΤΙΚΗΣ ΕΛΛΑΔΑΣ - ΜΕΛΕ
Β. ΧΡΗΣΤΟΠΟΥΛΟΣ - Α. ΑΝΕΒΙΖΟΣ - Η. ΚΕΝΤΡΟΣ Ε.Ε.
ΒΥΡΟΝΟΣ 6 - 262 24 ΠΑΤΡΑ - ΤΗΛ. 2610 323466, 342550
Α.Φ.Μ. 099782854 - Δ.Ο.Υ. Γ. ΠΑΤΡΩΝ

Αριθμ. 9634/648

(2)

Έγκριση καθορισμού οριοθέτησης τμήματος του υδατορέματος «Ξεροποτάμου» Δήμου Πατρέων Ν. Αχαΐας.

Ο ΓΕΝΙΚΟΣ ΓΡΑΜΜΑΤΕΑΣ
ΠΕΡΙΦΕΡΕΙΑΣ ΔΥΤΙΚΗΣ ΕΛΛΑΔΑΣ

Έχοντας υπόψη:

1. Το ν. 3200/1955 περί διοικητικής αποκέντρωσης, όπως τροποποιήθηκε και συμπληρώθηκε μεταγενέστερα.

2. Τις διατάξεις του π.δ. 39/1983 περί μεταβιβάσεως αρμοδιοτήτων του Υπουργού Δημ. Έργων στις Περιφερειακές Υπηρεσίες.

3. Τις διατάξεις του άρθρου 66 του ν. 1622/1986 «περί Τοπικής Αυτοδιοίκησης, Περιφερειακής Ανάπτυξης και δημοκρατικού προγραμματισμού» όπως αντικαταστάθηκε με τις διατάξεις της παρ.5 του άρθρου 33 του ν. 1832/1989.

4. Τις διατάξεις του ν. 2503/1997 «Διοίκηση, οργάνωση, στελέχωση της Περιφέρειας, ρύθμιση θεμάτων για την Τοπική Αυτοδιοίκηση και άλλες διατάξεις».

5. Την υπ' αριθμ. 33/1998 εγκύκλιο του ΥΠΕΧΩΔΕ «Ασυνόμηση ρεμάτων και συντήρηση αντιπλ/κών έργων».

6. Το ν. 3010/2002 «Εναρμόνιση του ν. 1650/1986 με τις οδηγίες 97/11 Ε.Ε και 96/61 Ε.Ε διαδικασία οριοθέτησης και ρυθμίσεις θεμάτων για τα υδατορέματα και άλλες διατάξεις».

7. Την υπ' αριθμ. 9622/29.2002 απόφαση του Γεν. Γραμματέα Περιφέρειας Δυτικής Ελλάδας «περί αναθέσεως μέρους των αρμοδιοτήτων Γεν. Γραμματέα στο Διευθυντή Δημοσίων Έργων».

8. Το υπ' αριθμ. 11278/2005 (Φ.Ε.Κ 1434/18.10.2005, τ.Β') απόφαση του Γεν. Γραμματέα Περιφέρειας Δυτικής Ελλάδας «περί αναθέσεως μέρους των αρμοδιοτήτων Γεν. Γραμματέα στο Γεν. Διευθυντή ΠΔΕ».

9. Το από 16.5.2007 απόσπασμα από το πρακτικό αρ. 12/2007 της συνεδρίασης του Δημοτικού Συμβουλίου του Δήμου Πατρέων Ν. Αχαΐας (αριθμ. απόφασης 349/2007).

10. Το υπ' αριθμ. Η.6334/17.12.2007 έγγραφο της Δ.Τ.Υ.Ν. Αχαΐας με το οποίο μας διαβίβασε την από Ιουλίου 2007 Τεχνική Έκθεση Υδρολογικής-Υδραυλικής και Περιβαλλοντικής μελέτης που συντάχθηκε από τη ΜΕΔΕ Β. Χριστόπουλος - Α. Αλεβίζος - Η. Κέντρος Ε.Ε. και το από Ιουλίου 2007 Τοπογραφικό Διάγραμμα στο οποίο σημειώνονται με μπλε γραμμή (γραμμή οριοθέτησης) που καθορίζεται από τους αριθμούς 1, 2, 3, ... 18, 19, 254, 20, 21, ... 49 και 50 και κόκκινη γραμμή (γραμμή πλημμύρας) οι οριογραμμές καθορισμού της οριοθέτησης τμήματος του υδατορέματος Ξεροποτάμου Δ. Πατρέων Νομού Αχαΐας, όπως τα παραπάνω ελέγχθηκαν και θεωρήθηκαν από την υπόψη Υπηρεσία (Δ.Τ.Υ.Ν. Αχαΐας), αποφασίζουμε:

Εγκρίνουμε τον καθορισμό των οριογραμμών του τμήματος του υδατορέματος «Ξεροποτάμου» Δ. Πατρέων Νομού Αχαΐας, που φαίνονται στο Τοπογραφικό διάγραμμα με μπλε και κόκκινη γραμμή και σημειώνονται με τους αριθμούς που αναγράφονται στην παραπάνω παρ. 10, όπως αυτές καθορίστηκαν από την Υδρολογική-Υδραυλική μελέτη που συντάχθηκε από τη ΜΕΔΕ Β. Χριστόπουλος - Α. Αλεβίζος - Η. Κέντρος Ε.Ε. ελέγχθηκαν και θεωρήθηκαν από τη Δ.Τ.Υ. Ν. Αχαΐας.

Η απόφαση αυτή να δημοσιευθεί στην Εφημερίδα της Κυβερνήσεως.

Πάτρα, 12 Φεβρουαρίου 2008

Με εντολή Γενικού Γραμματέα Περιφέρειας
Ο Γενικός Διευθυντής Περιφέρειας
ΝΙΚΟΛΑΟΣ ΤΣΩΛΗΣ

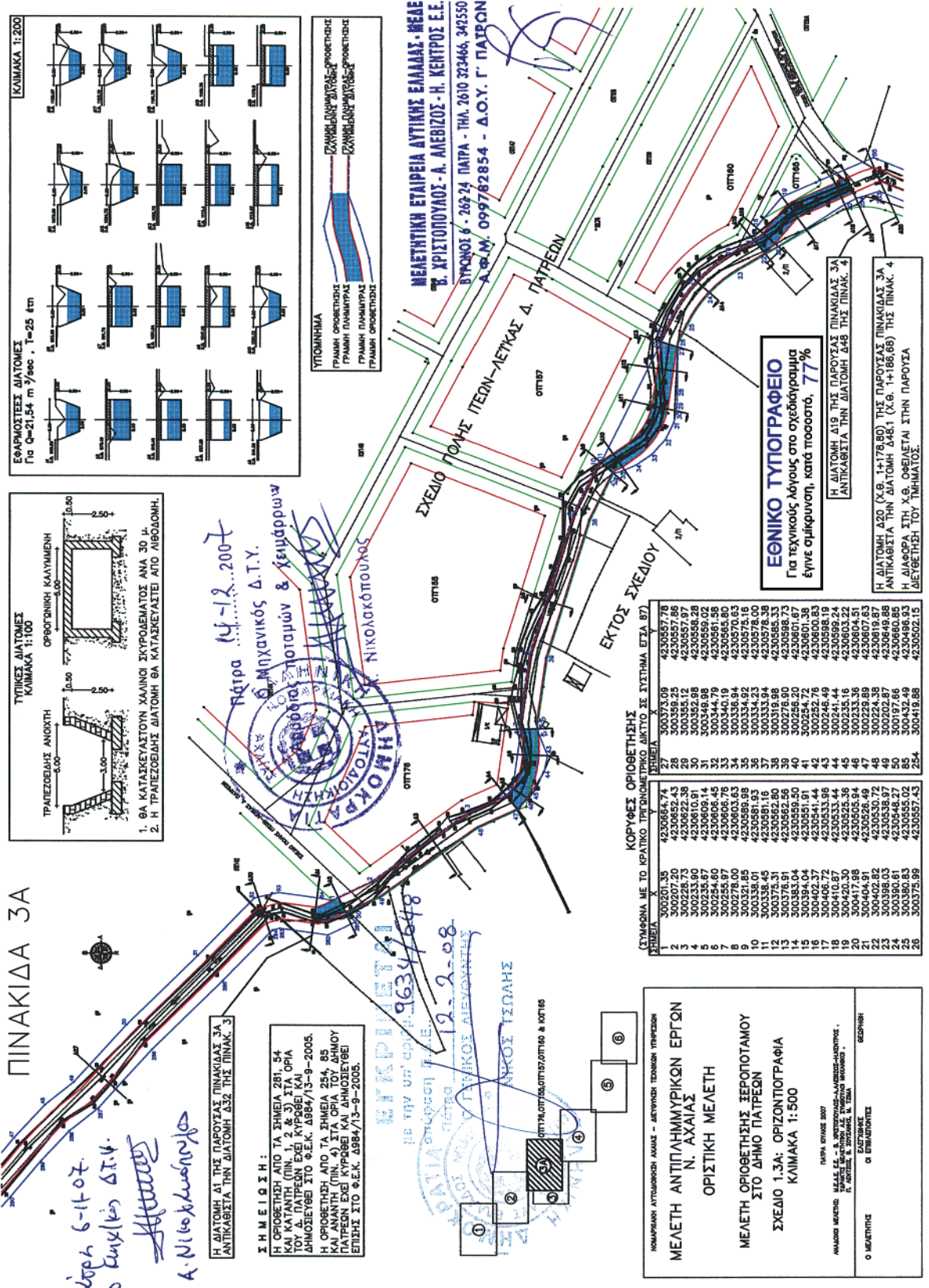

ΜΕΛΕΤΗΤΙΚΗ ΕΤΑΙΡΕΙΑ ΔΥΤΙΚΗΣ ΕΛΛΑΔΑΣ - ΜΕΛΕ
 Β. ΧΡΙΣΤΟΠΟΥΛΟΣ - Α. ΑΛΕΒΙΖΟΣ - Η. ΚΕΝΤΡΟΣ Ε.Ε.
 ΒΥΡΧΟΝΙ 6 - 269 24 ΠΑΤΡΑ - ΤΗΛ. 2610 323466, 342350
 Α.Φ.Μ. 099782854 - Δ.Ο.Υ. Γ. ΠΑΤΡΩΝ

Ράιρα 14-12-2007
 Μηχανικός Δ.Τ.Υ.
 Νικολακόπουλος

ΠΙΝΑΚΙΔΑ 3Α
 6-11-07
 Δ.Τ.Υ.
 Α. Νικολακόπουλος

ΝΟΜΑΡΧΙΑ ΑΥΤΟΔΙΟΙΚΗΣΗΣ ΑΧΑΪΑΣ - ΔΕΥΤΕΡΗ ΤΕΧΝΙΚΗ ΥΠΗΡΕΣΙΑ
**ΜΕΛΕΤΗ ΑΝΤΙΠΛΗΜΜΥΡΙΚΩΝ ΕΡΓΩΝ
 Ν. ΑΧΑΪΑΣ**
ΟΡΙΣΤΙΚΗ ΜΕΛΕΤΗ
**ΜΕΛΕΤΗ ΟΡΙΘΕΤΗΣΗΣ ΣΦΡΟΤΟΤΑΜΟΥ
 ΣΧΕΔΙΟ ΣΤΟ ΔΗΜΟ ΠΑΤΡΩΝ**
ΚΑΙΜΑΚΑ 1:500

ΠΑΡΑΡΤΗΜΑΤΑ
 1. ΔΙΑΤΟΜΗ Δ1 ΤΗΣ ΠΑΡΟΥΣΑΣ ΠΙΝΑΚΙΔΑΣ 3Α
 2. ΔΙΑΤΟΜΗ Δ2 ΤΗΣ ΠΑΡΟΥΣΑΣ ΠΙΝΑΚΙΔΑΣ 3Α
 3. ΔΙΑΤΟΜΗ Δ3 ΤΗΣ ΠΑΡΟΥΣΑΣ ΠΙΝΑΚΙΔΑΣ 3Α
 4. ΔΙΑΤΟΜΗ Δ4 ΤΗΣ ΠΑΡΟΥΣΑΣ ΠΙΝΑΚΙΔΑΣ 3Α
 5. ΔΙΑΤΟΜΗ Δ5 ΤΗΣ ΠΑΡΟΥΣΑΣ ΠΙΝΑΚΙΔΑΣ 3Α
 6. ΔΙΑΤΟΜΗ Δ6 ΤΗΣ ΠΑΡΟΥΣΑΣ ΠΙΝΑΚΙΔΑΣ 3Α
 7. ΔΙΑΤΟΜΗ Δ7 ΤΗΣ ΠΑΡΟΥΣΑΣ ΠΙΝΑΚΙΔΑΣ 3Α
 8. ΔΙΑΤΟΜΗ Δ8 ΤΗΣ ΠΑΡΟΥΣΑΣ ΠΙΝΑΚΙΔΑΣ 3Α
 9. ΔΙΑΤΟΜΗ Δ9 ΤΗΣ ΠΑΡΟΥΣΑΣ ΠΙΝΑΚΙΔΑΣ 3Α
 10. ΔΙΑΤΟΜΗ Δ10 ΤΗΣ ΠΑΡΟΥΣΑΣ ΠΙΝΑΚΙΔΑΣ 3Α
 11. ΔΙΑΤΟΜΗ Δ11 ΤΗΣ ΠΑΡΟΥΣΑΣ ΠΙΝΑΚΙΔΑΣ 3Α
 12. ΔΙΑΤΟΜΗ Δ12 ΤΗΣ ΠΑΡΟΥΣΑΣ ΠΙΝΑΚΙΔΑΣ 3Α
 13. ΔΙΑΤΟΜΗ Δ13 ΤΗΣ ΠΑΡΟΥΣΑΣ ΠΙΝΑΚΙΔΑΣ 3Α
 14. ΔΙΑΤΟΜΗ Δ14 ΤΗΣ ΠΑΡΟΥΣΑΣ ΠΙΝΑΚΙΔΑΣ 3Α
 15. ΔΙΑΤΟΜΗ Δ15 ΤΗΣ ΠΑΡΟΥΣΑΣ ΠΙΝΑΚΙΔΑΣ 3Α
 16. ΔΙΑΤΟΜΗ Δ16 ΤΗΣ ΠΑΡΟΥΣΑΣ ΠΙΝΑΚΙΔΑΣ 3Α
 17. ΔΙΑΤΟΜΗ Δ17 ΤΗΣ ΠΑΡΟΥΣΑΣ ΠΙΝΑΚΙΔΑΣ 3Α
 18. ΔΙΑΤΟΜΗ Δ18 ΤΗΣ ΠΑΡΟΥΣΑΣ ΠΙΝΑΚΙΔΑΣ 3Α
 19. ΔΙΑΤΟΜΗ Δ19 ΤΗΣ ΠΑΡΟΥΣΑΣ ΠΙΝΑΚΙΔΑΣ 3Α
 20. ΔΙΑΤΟΜΗ Δ20 ΤΗΣ ΠΑΡΟΥΣΑΣ ΠΙΝΑΚΙΔΑΣ 3Α
 21. ΔΙΑΤΟΜΗ Δ21 ΤΗΣ ΠΑΡΟΥΣΑΣ ΠΙΝΑΚΙΔΑΣ 3Α
 22. ΔΙΑΤΟΜΗ Δ22 ΤΗΣ ΠΑΡΟΥΣΑΣ ΠΙΝΑΚΙΔΑΣ 3Α
 23. ΔΙΑΤΟΜΗ Δ23 ΤΗΣ ΠΑΡΟΥΣΑΣ ΠΙΝΑΚΙΔΑΣ 3Α
 24. ΔΙΑΤΟΜΗ Δ24 ΤΗΣ ΠΑΡΟΥΣΑΣ ΠΙΝΑΚΙΔΑΣ 3Α
 25. ΔΙΑΤΟΜΗ Δ25 ΤΗΣ ΠΑΡΟΥΣΑΣ ΠΙΝΑΚΙΔΑΣ 3Α
 26. ΔΙΑΤΟΜΗ Δ26 ΤΗΣ ΠΑΡΟΥΣΑΣ ΠΙΝΑΚΙΔΑΣ 3Α

Αριθμ. 5304/230 (3)
Καθορισμός ορίων αιγιαλού και παραλίας στη θέση
«ΖΕΡΗ», Δ.Δ. Συβότων, Δήμου Συβότων, Ν. Θεσπρω-
τίας.

Ο ΓΕΝΙΚΟΣ ΓΡΑΜΜΑΤΕΑΣ
ΠΕΡΙΦΕΡΕΙΑΣ ΗΠΕΙΡΟΥ

Έχοντας υπόψη:

1. Τις διατάξεις του ν. 2971/2001 (Φ.Ε.Κ. 285/τ.Α'/19.12.2001)
«Περί αιγιαλού και παραλίας».

2. Τις διατάξεις του ν.δ. 439/1970 «Περί συμπληρώσεως
των διατάξεων περί αιγιαλού».

3. Τις διατάξεις του ν. 3200/1955 «Περί διοικητικής απο-
κέντρωσης» όπως αυτές τροποποιήθηκαν και ισχύουν
σήμερα με τα ν.δ. 532/1970, β.δ. 704/1970, β.δ. 705/1970,
β.δ. 192/1972, π.δ. 71/1984, π.δ. 347/1986, ν. 2026/1992 και
π.δ. 97/1993.

4. Τις διατάξεις του άρθρου 19 παρ. 5 ν. 2344/1995,
του άρθρου 52 παρ.6 ν. 2218/1994, του άρθρου 4 παρ. 7
του ν. 2240/1994, δυνάμει των οποίων αρμοδιότητες του
Υπουργείου Οικονομικών που είχαν μετεβιβασθεί στους
Νομάρχες, ανήκουν στον Περιφερειακό Δ/ντή, σε συν-
δυασμό με αυτές του άρθρου 14 παρ. 2 του ν. 2399/1996
με τις οποίες προβλέπεται η κατάργηση των θέσεων
των Περ/κών Δ/ντών, οι αρμοδιότητες πλέον του οποίου
περιήλθαν στο Γενικό Γραμματέα της Περιφέρειας και
ασκούνται από τον Αναπληρωτή Περ/κό Δ/ντή.

5. Τις διατάξεις του τετάρτου εδαφίου της παρ. 2
του άρθρου 1 και της παρ. 6 του ίδιου άρθρου του
ν. 2503/1997 «Διοίκηση, οργάνωση, στελέχωση της Πε-
ριφέρειας, ρύθμιση θεμάτων για την Τοπική Αυτοδιοί-
κηση και άλλες διατάξεις» (Φ.Ε.Κ. 107/Α), σύμφωνα με
τις οποίες οι Περιφερειακές Υπηρεσίες του Υπουργεί-
ου Οικονομικών, που συγκροτούσαν την Περιφερειακή
Διοίκηση του Νομού ή της Νομαρχίας, δεν υπήχθησαν
στην ενιαία οργανική μονάδα της Περιφέρειας, ούτε
καταργήθηκαν, αλλά αποτελούν από 1.9.1997, Υπηρεσίες
του Υπουργείου Οικονομικών.

6. Το υπ' αριθμ. 28979/31.7.1997 έγγραφο της Δ/νσης
Διοίκησης του Υπουργείου Εσωτερικών, Δημόσιας Δι-
οίκησης και Αποκέντρωσης, σύμφωνα με το οποίο οι
αρμοδιότητες του Γενικού Γραμματέα της Περιφέρειας
σε θέματα Υπηρεσιών του Υπουργείου Οικονομικών, με-
ταφέρονται από 1.9.1997 στον Υπουργό Οικονομικών.

7. Την υπ' αριθμ. 42362/Υ.252/18.9.2007 (ΦΕΚ 1948 τ.Β')
κοινή απόφαση των Πρωθυπουργού και Υπουργού Οι-
κονομικών, περί καθορισμού αρμοδιοτήτων του Υφυ-
πουργού Οικονομίας και Οικονομικών.

8. Τις διατάξεις της παρ. 21 του άρθρου 46 του
ν. 3220/2004 (Φ.Ε.Κ. 15/τ.Α'/28.1.2004) «Μεταβίβαση αρ-
μοδιοτήτων του Υπουργού Οικονομίας και Οικονομικών
στο Γενικό Γραμματέα της Περιφέρειας».

9. Την υπ' αριθμ. 1030067/296/Α0006/7.4.2004 έγγραφο
της Δ/νσης Οργάνωσης της Γενικής Δ/νσης Διοικητικής
Υποστήριξης του Υπουργείου Οικονομίας και Οικονομικών
«Διευκρινίσεις για τις αρμοδιότητες των Υφυπουρ-
γών Οικονομίας και Οικονομικών που περιέρχονται από
10.4.2004 στους Γεν. Γραμματείς Περιφερειών».

10. Την από 17.7.2007 έκθεση της Επιτροπής καθο-
ρισμού των ορίων αιγιαλού και παραλίας στη θέση
«ΖΕΡΗ», Δ. Δ. Συβότων, Δήμου Συβότων, Ν. Θεσπρωτίας
και το Τοπογραφικό Διάγραμμα σε μία (1) πινακίδα και
σε κλίμακα 1:500 που συντάχθηκε τον Ιούνιο του έτους

2007 από τον Βαγγελή Σπύρο, Αρχιτέκτονα Μηχανικό, το
οποίο ελέγχθηκε από τον Θεοδωρίδη Θεμ. Πολ. Υπομη-
χανικό της Τ.Υ.Δ.Κ. Ν. Θεσπρωτίας και θεωρήθηκε από
τον Νικολάου Λάμπρο Πολιτικό Μηχανικό, Προϊστάμενο
της ίδιας Υπηρεσίας στις 3.7.2007.

11. Το υπ' αριθμ. Φ544.5/1045/07, Σχ.3287/15.11.2007 έγ-
γραφο του Γενικού Επιτελείου Ναυτικού, αποφασίζει:

Επικυρώνει την από 17.7.2007 έκθεσή της κατά το άρ-
θρο 3 του ν. 2971/2001 αρμόδιας Επιτροπής περί χάρα-
ξης των ορίων αιγιαλού και παραλίας στη θέση «ΖΕΡΗ»,
Δ.Δ. Συβότων, Δήμου Συβότων, Ν. Θεσπρωτίας, καθώς
επίσης και το Τοπογραφικό Διάγραμμα σε μία (1) πινα-
κίδα και σε κλίμακα 1:500 που συντάχθηκε τον Ιούνιο
του έτους 2007 από τον Βαγγελή Σπύρο, Αρχιτέκτονα
Μηχανικό και τον Νικόλο Απόστολο Τοπογράφο Μηχα-
νικό, ελέγχθηκε από τον Θεοδωρίδη Θεμ. Πολ. Υπομη-
χανικό της Τ.Υ.Δ.Κ. Ν. Θεσπρωτίας και θεωρήθηκε από
τον Νικολάου Λάμπρο Πολιτικό Μηχανικό, Προϊστάμενο
της ίδιας Υπηρεσίας στις 3.7.2007.

Στο τοπογραφικό αυτό διάγραμμα καθορίστηκαν:

Η οριογραμμή του Αιγιαλού, με συνεχή κόκκινη πολυ-
γωνική γραμμή Α0, Α1, Α2, Α3, ..., Α18, Α19, Α20, της οποίας
οι κορυφές είναι εξαρτημένες από το Ενιαίο Γεωδαιτικό
Σύστημα Αναφοράς (Ε.Γ.Σ.Α.) '87 και οι συντεταγμένες
αυτών αναγράφονται στο τοπογραφικό διάγραμμα και
η κορυφή Α0 ταυτίζεται με την κορυφή Κ1 της γραμ-
μής του αιγιαλού που καθορίστηκε με την υπ' αριθμ.
1112074/11589/13001 απόφαση του Υπουργού Οικονομικών
και δημοσιεύθηκε στο Φ.Ε.Κ 951/1999 τ.Δ'.

Η οριογραμμή της Παραλίας, με συνεχή κίτρινη πολυ-
γωνική γραμμή Π0, Π1, Π2, ..., Π18, Π19, Π20 της οποίας
οι κορυφές είναι εξαρτημένες από το Ενιαίο Γεωδαιτικό
Σύστημα Αναφοράς (Ε.Γ.Σ.Α.) '87 και οι συντεταγμένες
αυτών αναγράφονται στο τοπογραφικό διάγραμμα και
η κορυφή Π0 ταυτίζεται με την κορυφή Κ1 της γραμ-
μής της παραλίας που καθορίστηκε με την υπ' αριθμ.
1112074/11589/13001 απόφαση του Υπουργού Οικονομικών
και δημοσιεύθηκε στο Φ.Ε.Κ 951/1999 τ.Δ'.

Δεν υπάρχει Παλαιός Αιγιαλός στο παραπάνω τμή-
μα.

Επί του αιγιαλού δεν διαπιστώθηκε η ύπαρξη έργων.

Η ζώνη παραλίας έχει πλάτος 10 μ. για την εξυπηρέτη-
ση των σκοπών του άρθρου 1 παρ. 2 του ν. 2971/2001.

Η απόφαση αυτή μαζί με την έκθεση της Επιτροπής
και το τοπογραφικό διάγραμμα, να δημοσιευθούν στην
Εφημερίδα της Κυβερνήσεως.

Ιωάννινα, 30 Ιανουαρίου 2008

Ο Γενικός Γραμματέας Περιφέρειας
ΔΗΜΗΤΡΙΟΣ ΠΑΝΟΖΑΧΟΣ

ΕΚΘΕΣΗ
ΤΗΣ ΕΠΙΤΡΟΠΗΣ ΚΑΘΟΡΙΣΜΟΥ ΟΡΙΩΝ
ΑΙΓΙΑΛΟΥ - ΠΑΡΑΛΙΑΣ ΚΑΙ ΠΑΛΑΙΟΥ ΑΙΓΙΑΛΟΥ

Στην Ηγουμενίτσα, σήμερα Τρίτη, 17 του μηνός Ιουλίου
του έτους 2007 οι υπογεγραμμένοι:

1. Τσελίκος Δημήτριος, Προϊστάμενος της Κτηματικής
Υπηρεσίας Ν. Θεσπρωτίας, ως Πρόεδρος,

2. Γυφοδήμου Μελίνα, Αρχιτέκτονα Μηχανικός, Διευ-
θύντρια Πολεοδομίας της Νομαρχιακής Αυτοδιοίκησης
Ν. Θεσπρωτίας, ως μέλος,

3. Τσογκίδης Σπυρίδων Αντιπλοίαρχος Λ.Σ., Αναπλη-
ρωτής Λιμενάρχη Ηγουμενίτσας, ως μέλος,



4. Θεοδωρίδης Θεμιστοκλής Πολιτικός Υπομηχανικός, υπάλληλος Τ.Υ.Δ.Κ. Ν. Θεσπρωτίας, ως μέλος,

που αποτελούμε την Επιτροπή καθορισμού Αιγιαλού - Παραλίας και Παλαιού Αιγιαλού σύμφωνα με το άρθρο 3 του ν. 2971/2001 και ορισθήκαμε με την υπ' αριθμ. 957/4.4.2007 απόφαση του Γενικού Γραμματέα Περιφέρειας Ηπείρου, συγκληθήκαμε κατόπιν της υπ' αριθμ. 743/6.7.2007 εγγράφου προσκλήσεως του Προέδρου της, προκειμένου να καθορίσουμε τον Αιγιαλό και την Παραλία στη θέση «ΖΕΡΗ», Δ.Δ. Συβότων, Δήμου Συβότων, Ν. Θεσπρωτίας, όπου και μεταβήκαμε για αυτοψία.

Αφού λάβαμε υπόψη

1. Την υπ' αριθμ. 733/3.7.2007 αίτηση της Κούρτη Αναστασίας του Ευθυμίου, με την οποία ζητείται ο καθορισμός των ορίων αιγιαλού και παραλίας στην παραπάνω περιοχή.

2. Το Τοπογραφικό Διάγραμμα σε μία (1) πινακίδα και σε κλίμακα 1:500 που συντάχθηκε τον Ιούνιο του έτους 2007 από τον Βαγγελή Σπύρο, Αρχιτέκτονα Μηχανικό, το οποίο ελέγχθηκε από τον Θεοδωρίδη Θεμ. Πολ. Υπομηχανικό της Τ.Υ.Δ.Κ. Ν. Θεσπρωτίας και θεωρήθηκε από τον Νικολάου Λάμπρο Πολιτικό Μηχανικό, Προϊστάμενο της ίδιας Υπηρεσίας στις 3.7.2007.

3. Τα στοιχεία καθορισμού αιγιαλού και παραλίας που προβλέπονται από το άρθρο 9 του ν. 2971/2001 και ειδικότερα:

α) Τη γεωμορφολογία του εδάφους:

1. Μορφολογία ακτής: Στο μεγαλύτερο μέρος της η ακτή είναι βραχώδης με ασβεστολιθικά πετρώματα που φτάνουν μέχρι τη θάλασσα. Το εύρος τους είναι έως 10 μέτρα με υψόμετρα αυχένα από 1 έως 9 μέτρα. Εξαίρεση αποτελεί το τμήμα με στοιχεία Α17, Α18, Α19 που αποτελείται από χαλαρά ιζήματα (χαλίκια, άμμος) που έχουν προκύψει από αποσάθρωση - διάβρωση των μητρικών πετρωμάτων.

2. Της ακτής συνέχονται χέρσες εκτάσεις με έδαφος βραχώδες και ημιβραχώδες.

3. Το φυσικό όριο βλάστησης συνίσταται από: θαμνώδη φυσική βλάστηση (πουρνάρια).

β) Στην περιοχή δεν εντοπίστηκαν παράκτιοι φυσικοί πόροι.

(με την έννοια φυσικοί πόροι νοείται το σύνολο των πρώτων υλών που προέρχονται από τη φύση, δηλαδή από το έδαφος, τα δάση, τα ύδατα και αξιοποιούνται βιομηχανικώς).

γ) Τα πορίσματα από την εκτίμηση των μετεωρολογικών στοιχείων της περιοχής, ήτοι το γεγονός ότι στην περιοχή η διεύθυνση των ανέμων είναι κυρίως μικρής έντασης, Δυτικοί και Βορειοδυτικοί.

δ) Τη μορφολογία του πυθμένα ο οποίος συνίσταται από μεσαία βάθη κοντά στην ακτή, η παλίρροια δεν

παρουσιάζει μεγάλες διακυμάνσεις και δεν υπάρχουν ισχυρά θαλάσσια ρεύματα.

ε) Τον τομέα ανάπτυξης κυματισμού σε σχέση με το μέτωπο της ακτής, ότι δηλαδή πρόκειται για ακτή με μικρό ανάπτυγμα πελάγους.

στ) Την μη ύπαρξη τεχνικών έργων στην περιοχή.

ζ) Την μη ύπαρξη εγκεκριμένων χωροταξικών κατευθύνσεων και χρήσεων γης που επηρεάζουν την παράκτια ζώνη.

η) Το ότι δεν υφίσταται κτηματολόγιο.

θ) Την μη ύπαρξη ευπαθών οικοσυστημάτων και προστατευμένων περιοχών.

ι) Τον καθορισμό αιγιαλού και παραλίας που έγινε με την υπ' αριθμ. 1112074/11589/13001 απόφαση του Υπουργού Οικονομικών και δημοσιεύθηκε στο Φ.Ε.Κ 951/1999 τ.Δ' και του οποίου ο σημερινός καθορισμός θα αποτελέσει συνέχεια, αποφασίζουμε:

1. Καθορίζουμε στο παραπάνω Τοπογραφικό Διάγραμμα που συνοδεύει την έκθεση:

α) Την οριογραμμή του Αιγιαλού, με συνεχή κόκκινη πολυγωνική γραμμή Α0, Α1, Α2, Α3, ..., Α18, Α19, Α20, της οποίας οι κορυφές είναι εξαρτημένες από το Ενιαίο Γεωδαιτικό Σύστημα Αναφοράς (Ε.Γ.Σ.Α.) '87 και οι συντεταγμένες αυτών αναγράφονται στο τοπογραφικό διάγραμμα και η κορυφή Α0 ταυτίζεται με την κορυφή Κ1 της γραμμής του αιγιαλού που καθορίστηκε με την υπ' αριθμ. 1112074/11589/13001 απόφαση του Υπουργού Οικονομικών και δημοσιεύθηκε στο Φ.Ε.Κ 951/1999 τ.Δ'.

β) Την οριογραμμή της Παραλίας, με συνεχή κίτρινη πολυγωνική γραμμή Π0, Π1, Π2, ..., Π18, Π19, Π20 της οποίας οι κορυφές είναι εξαρτημένες από το Ενιαίο Γεωδαιτικό Σύστημα Αναφοράς (Ε.Γ.Σ.Α.) '87 και οι συντεταγμένες αυτών αναγράφονται στο τοπογραφικό διάγραμμα και η κορυφή Π0 ταυτίζεται με την κορυφή Κ1 της γραμμής της παραλίας που καθορίστηκε με την υπ' αριθμ. 1112074/11589/13001 απόφαση του Υπουργού Οικονομικών και δημοσιεύθηκε στο Φ.Ε.Κ 951/1999 τ.Δ'.

2. Δεν υπάρχει Παλιός Αιγιαλός στο παραπάνω τμήμα.

3. Επί του Αιγιαλού και της Παραλίας δεν διαπιστώθηκε η ύπαρξη έργων.

4. Καθορίζουμε τη ζώνη της Παραλίας από Π0 ως Π20 με πλάτος 10,00 μέτρων, για την εξυπηρέτηση του σκοπού της παραγράφου 2 του άρθρου 1 του ν. 2971/2001.

Η επιτροπή αφού γνωμοδότησε ομόφωνα για το παραπάνω θέμα υπογράφει την έκθεση όπως ακολουθεί:

Η Επιτροπή

Ο Πρόεδρος
ΔΗΜΗΤΡΙΟΣ ΤΣΕΛΙΚΟΣ

Τα Μέλη
ΜΕΛΙΝΑ ΓΥΦΤΟΔΗΜΟΥ
ΣΠΥΡΙΔΩΝ ΤΣΟΓΚΙΔΗΣ
ΘΕΜΙΣΤΟΚΛΗΣ ΘΕΟΔΩΡΙΔΗΣ

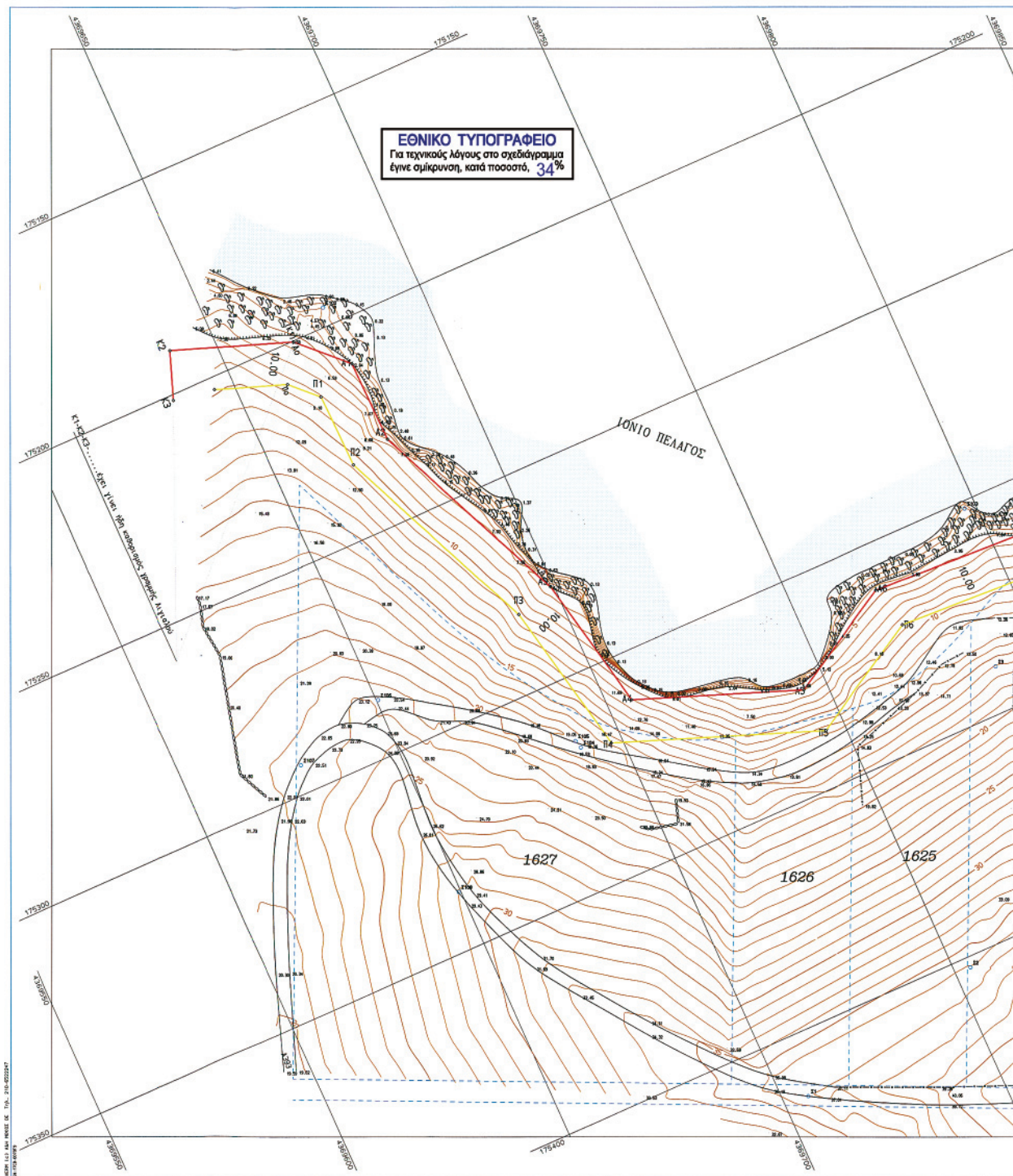

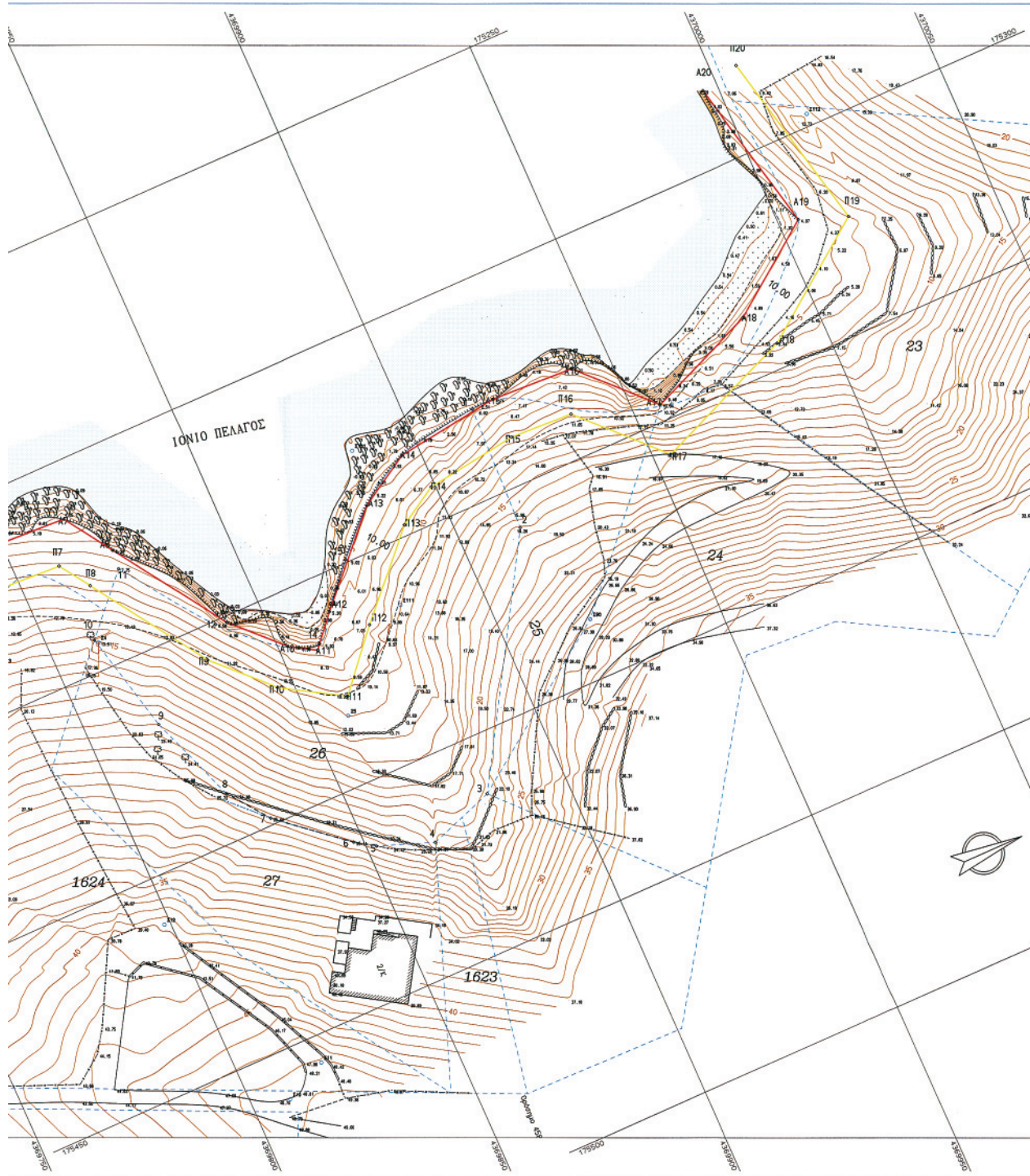

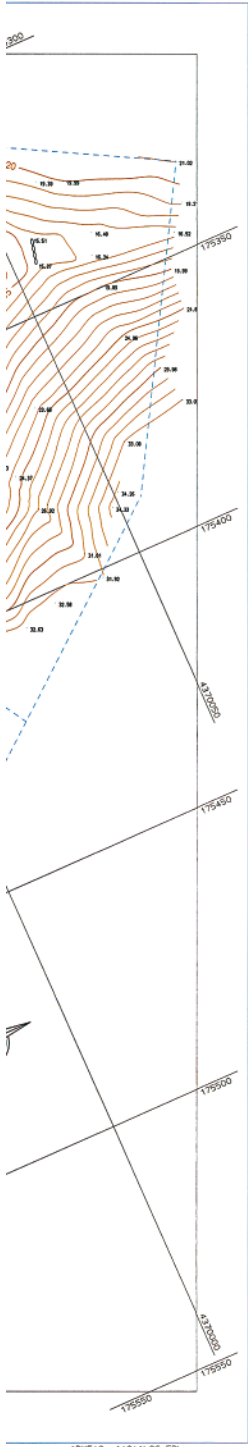

ΥΠΟΜΗΝΑ
 Η αποτύπωση έγινε στο Εθνικό Γεωδαιτικό Σύστημα Αναφοράς Ε.Γ.Σ.Α. 87. Χρησιμοποιήθηκαν τα τριγωνομετρικά της Γ.Υ.Σ. Σφαιρα και Ν.Μαυραγας. Ο καθορισμός της θέσης του Αιγιάλου έγινε με βάση τα ορόσημα στο άρθρο 1 και το άρθρο 4 του Ν.2571/2001 (ΦΕΚ 202/Α/19-12-2001). Η θέση της Παράλιας ορίζεται σαν η παράλληλη στην θάλασσα του Αιγιάλου στο 100.
 Η κορυφή δε ταυτίζεται με την κορυφή Κ1 της πρώτης Αιγιάλου και καθορίστηκε με την στο 18-5-1998 απόφαση της επιτροπής καθορισμού ορίων αιγιάλου και παράλιας.

ΕΠΙΒΛΩΣΤΕΡΗΣΕΙΣ
 ΕΠΙΒΛΩΣΗ υπ. αριθ. 26 ΚΑΘΗΡΟΤΕΜΑΧΙΟ ΔΙΑΝΟΜΗΣ 1958-59 ΜΕ ΣΤΙΛΛΕΙΑ:
 (1, 2, 3, 4, 5, 6, 7, 8, 9, 10, 11, 12, 13, 14, 15, Α13, Α14, 13-15524-680)

ΟΡΟΙ ΔΙΑΜΟΝΗΣ
 ΕΚΤΟΣ ΣΤΙΛΛΙΩΝ (Π.Α. 24-5-85 /ΑΦΚ 270Δ/31-5-85)
 ΕΛΑΙΟΤΟ ΣΦΑΙΡΩΝ: 40000
 ΚΑΛΗΡΑ: 102
 ΣΤΙΛΛΕΙΑ: 20000 με μέγιστη συνολική έκταση 20000 στο 40000 αρτοποιημένο μέγεθος τόνος : 2,500 για έκταση συνολική η 4,000 για συνολική ΟΡΟΜΟΙ: 2
 ΠΛΩΓΙΑ ΟΡΟΙΑ : 100 στο ελαττωτικότερο, 100 στο την οπή μέγιστος

- ΣΥΜΒΟΛΑ**
- Διατεταγμένες υψομετρικές περιβαλλόντες
 - Οριο διαίτησης Υπομαρτινίου Γεωμετρίας
 - Γραμμή Αιγιάλου
 - Γραμμή Παράλιας
 - Ισάκια
 - Σφαιροειδή
 - Πυλωτοί προπέτες
 - ⊕ Έκλε
 - ⊖ Ίσος μόν
 - ⊕ Ίσος οπ
 - ⊖ Βραχος

ΣΥΝΤΕΤΑΓΜΕΝΕΣ ΟΡΟΙΩΝ

ΔΗΜΕΙΟ	X	Y	ΔΗΜΕΙΟ	X	Y	ΔΗΜΕΙΟ	X	Y
T	175210.834	4389815.387	175260.216	4389814.323	175418.975	4389881.381		
4	175418.975	4389881.381	175414.680	4389825.218	175411.617	4389847.726		
7	175260.216	4389815.387	175268.716	4389824.620	175267.108	4389816.862		
10	175267.108	4389816.862	175259.314	4389827.922	175259.841	4389808.040		
13	175259.314	4389816.862	175265.176	4389829.564	175249.311	4389875.345		
16	175249.311	4389875.345	175208.402	4389861.509	175214.825	4389961.591		
19	175208.402	4389861.509	175281.608	4389889.522	175218.625	4389927.216		
22	175281.608	4389889.522	175221.113	4389772.486	175222.283	4389810.400		
25	175221.113	4389772.486	175267.811	4389833.484	175270.589	4389846.020		
28	175267.811	4389833.484	175265.837	4389872.236	175247.462	4389889.511		
31	175265.837	4389872.236	175208.402	4389861.509	175208.508	4389908.366		
34	175208.402	4389861.509	175344.108	4389988.118	175222.451	4370105.886		
37	175344.108	4389988.118	175210.588	4389877.486	175208.525	4389877.943		
40	175210.588	4389877.486	175211.102	4389785.009	175225.703	4389744.378		
43	175211.102	4389785.009	175212.244	4389815.251	175247.748	4389925.573		
46	175212.244	4389815.251	175262.687	4389825.325	175264.387	4389894.512		
49	175262.687	4389825.325	175259.523	4389883.184	175232.160	4389895.624		
52	175259.523	4389883.184	175259.721	4389940.637	175246.044	4389966.523		
55	175259.721	4389940.637	175219.259	4370004.696	175281.918	4389998.362		

⊕ οροπέδια
 ⊖ βάθος (όριο Πάραλιας)



Το παρόν Τεχνικό Διαβιβασμα συντάχθηκε εναντι
 17/7/2007 έκτακτη επι επιτροπής καθορισμού των
 ορίων του αιγιάλου και της παράλιας του Α.Ο.Τ. του Α.Ι.Α. (631/74)
 ΗΡΩΔΕΛΛΗΤΣΑ 17/7/2007
 Ο πρόεδρος
 1. Ν. ΜΕΛΗ
 2.
 3.
 ΑΡΧΙΔΕΣΜΟΣ ΑΙΓΙΑΛΟΥ, F.P.I.

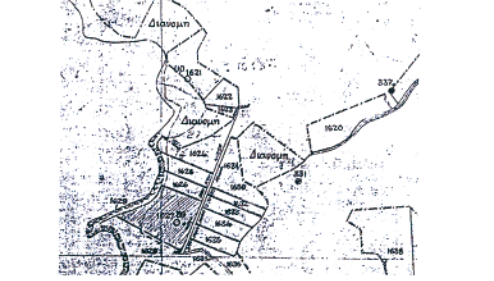

ΤΕΧΝΙΚΟ ΓΡΑΦΕΙΟ ΜΕΛΕΤΩΝ
ΣΠΥΡΟΣ ΒΑΓΓΕΛΗΣ ΑΡΧΙΤΕΚΤΩΝ ΜΗΧΑΝΙΚΟΣ
ΑΠΟΣΤΟΛΟΣ ΝΙΚΟΛΑΟΣ ΤΟΠΟΓΡΑΦΟΣ ΜΗΧΑΝΙΚΟΣ

ΣΥΒΟΤΑ 26650-93295
 ΕΥΔΟΚΙΑ ΚΟΥΡΤΗ

ΕΡΓΟΔΩΤΗΣ

ΕΡΓΟ
 ΚΑΘΟΡΙΣΜΟΣ ΑΙΓΙΑΛΟΥ και ΠΑΡΑΛΙΑΣ

ΘΕΣΗ
 ΑΛΠΟΔΕΣΗ-ΖΕΡΗ Δ.Δ ΣΥΒΩΤΩΝ ΔΗΜΟΥ ΣΥΒΩΤΩΝ
 26 ΚΑΘΗΡΟΤΕΜΑΧΙΟ ΔΙΑΝΟΜΗΣ ΑΓΡ.ΣΥΒΩΤΩΝ (1959)

ΘΕΜΑ ΣΧΕΔΙΟΥ
 ΤΟΠΟΓΡΑΦΙΚΟ ΔΙΑΒΙΒΑΣΜΑ
 1:500
 ΚΑΙΜΑΚΑ
 1:500
 λοδίσταση=1:00

ΧΡΟΝΟΣ ΜΕΛΕΤΗΣ : ΙΟΥΝΙΟΣ 2007

ΥΠΟΓΡΑΦΕΣ
 ΣΠΥΡΟΣ ΒΑΓΓΕΛΗΣ
 ΑΠΟΣΤΟΛΟΣ ΝΙΚΟΛΑΟΣ

ΑΡΧΙΤΕΚΤΟΝΙΚΟ ΣΧΕΔΙΟ
 ΚΑΙΜΑΚΑ
 1:500
 λοδίσταση=1:00

ΒΑΓΓΕΛΗΣ Ι. ΣΠΥΡΙΔΩΝ
 ΑΡΧΙΤΕΚΤΩΝ ΜΗΧΑΝΙΚΟΣ
 ΕΘΝΙΚΟ ΜΕΤΕΩΡΕΟΛΟΓΙΟΛΟΓΙΚΟ ΚΑΙ ΚΑΙΜΑΚΑ
 Α.Μ. Τ.Ε.Ε. ΕΡΜΟΥ
 ΣΥΒΟΤΑ - ΤΗΛ: 26650 93295
 ΑΜΜ 04352219 ΔΟΥ ΕΓΚΡΙΜΕΝΟΣ

ΑΠΟΣΤΟΛΟΣ Α. ΝΙΚΟΛΑΟΣ
 ΑΡΧΙΤΕΚΤΩΝ ΜΗΧΑΝΙΚΟΣ
 ΕΘΝΙΚΟ ΜΕΤΕΩΡΕΟΛΟΓΙΟΛΟΓΙΚΟ ΚΑΙ ΚΑΙΜΑΚΑ
 Α.Μ. Τ.Ε.Ε. ΕΡΜΟΥ
 ΣΥΒΟΤΑ - ΤΗΛ: 26650 93295
 ΑΜΜ 04352219 ΔΟΥ ΕΓΚΡΙΜΕΝΟΣ

