



ΕΦΗΜΕΡΙΣ ΤΗΣ ΚΥΒΕΡΝΗΣΕΩΣ

ΤΗΣ ΕΛΛΗΝΙΚΗΣ ΔΗΜΟΚΡΑΤΙΑΣ

ΤΕΥΧΟΣ ΑΝΑΓΚΑΣΤΙΚΩΝ ΑΠΑΛΛΟΤΡΙΩΣΕΩΝ ΚΑΙ ΠΟΛΕΟΔΟΜΙΚΩΝ ΘΕΜΑΤΩΝ

Αρ. Φύλλου 152

13 Απριλίου 2009

ΠΕΡΙΕΧΟΜΕΝΑ

ΑΠΟΦΑΣΕΙΣ

- Χαρακτηρισμός ως κυριωτέρας της δημοτικής οδού που συνδέει τους οικισμούς Οβρυάς και Καλλιθέας και κατά το τμήμα της από τις καθορισμένες οριογραμμές των οικισμών με απόφαση Νομάρχη..... 1
- Τροποποίηση εγκεκριμένου ρυμοτομικού σχεδίου Έδεσσας Ν. Πέλλας στα Ο.Τ. 215 και 216..... 2
- Αναγνώριση αγροτικής οδού ως προϋφιστάμενης του έτους 1923, στην εκτός σχεδίου περιοχή, στην τοποθεσία «Κυριαζή» του Δ.Δ. Σκοτίνας..... 3

ΑΠΟΦΑΣΕΙΣ

- Αριθμ. 3108 (1)
Χαρακτηρισμός ως κυριωτέρας της δημοτικής οδού που συνδέει τους οικισμούς Οβρυάς και Καλλιθέας και κατά το τμήμα της από τις καθορισμένες οριογραμμές των οικισμών με απόφαση Νομάρχη.

Ο ΝΟΜΑΡΧΗΣ ΑΧΑΪΑΣ

Έχοντας υπόψη:

- 1) Τις δ/ξεις του ν. 3200/1955 περί διοικητικής αποκεντρώσεως και τις ίδιες του από 28.2.1955 β.δ. «περί εξαιρέσεως από τις αρμοδιότητες των Νομαρχών μερικών αντικειμένων αρμοδιότητας του Υπουργού».
- 2) Τις δ/ξεις του ν.δ. 532/1970 «περί συμπληρώσεως των διατάξεων περί διοικητικής αποκεντρώσεως».
- 3) Τις δ/ξεις του β.δ. 712/1970 και εκείνες του β.δ. 721/1970 και εκείνες του β.δ. 677/1971 περί «τροποποίησης και συμπληρώσεως του β.δ. 712/1970».

4) Τις δ/ξεις του αρθ.1 π.δ 24/31.5.1985 και όπως αντικαταστάθηκε με την παρ.δδ του αρθ. 162 του π.δ 14/27.7.1999 Φ.Ε.Κ 580 Δ/27.7.1999.

5) Την υπ' αριθμ. 27/31.3.1995 ΦΕΚ 357/τ.Β'/1995 απόφαση Νομαρχιακής Αυτ/σης Αχαΐας περί «συστάσεως Δ/νσεως ΧΟΠ Νομ. Αχαΐας».

6) Την υπ' αριθμ. 20132/2008 εισήγηση της Δ/σης Πολεοδομίας της Ν. Α. Αχαΐας προς το Σ.Χ.Ο.Π. Ν. Αχαΐας.

7) Το υπ' αριθμ. 2/23.2.2009 πρακτικό Σ.Χ.Ο.Π θέμα 5^ο, αποφασίζουμε:

Άρθρο 1:

Χαρακτηρίζουμε ως κυριωτέρα την δημοτική οδό, που συνδέει τους οικισμούς Οβρυάς και Καλλιθέας και κατά το τμήμα της από τις καθορισμένες οριογραμμές των οικισμών με απόφαση Νομάρχη, όπως σημειώνεται στο συνοδευτικό απόσπασμα χάρτη Γ.Υ.Σ. κλ. 1/5000.

Άρθρο 2:

Η παρούσα απόφαση δεν επιβαρύνει τον κρατικό προϋπολογισμό ούτε τον προϋπολογισμό του οικείου Ο.Τ.Α, σύμφωνα με τις του άρθρου 90 του «Κώδικα νομοθεσίας για την Κυβέρνηση και τα κυβερνητικά όργανα», που κυρώθηκε με το άρθρο πρώτο του π.δ/τος 63/2005 (ΦΕΚ 98 Α').

Η ισχύς της παρούσης απόφασης αρχίζει από την ημέρα δημοσίευσής στην Εφημερίδα της Κυβερνήσεως.

Η απόφαση αυτή να δημοσιευθεί στην Εφημερίδα της Κυβερνήσεως.

Πάτρα, 23 Μαρτίου 2009

Ο Νομάρχης
ΔΗΜΗΤΡΙΟΣ ΚΑΤΣΙΚΟΠΟΥΛΟΣ

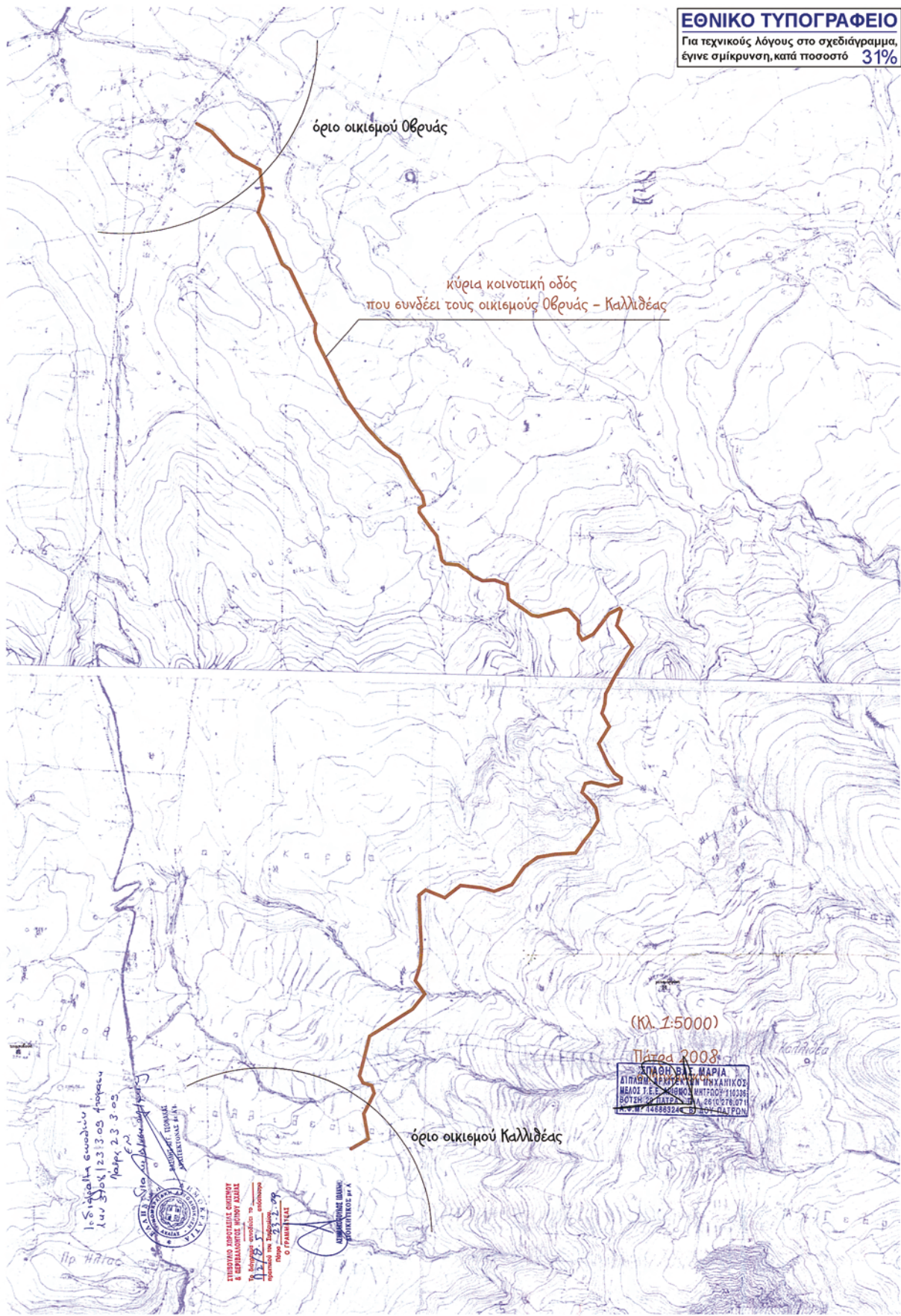

Αριθμ. 12268/08 (2)
Τροποποίηση εγκεκριμένου ρυμοτομικού σχεδίου Έδεσσας Ν.Πέλλας στα Ο.Τ. 215 και 216.

Ο ΝΟΜΑΡΧΗΣ ΠΕΛΛΑΣ

Έχοντας υπόψη:

1. Τις διατάξεις του π.δ. 30/1996 (ΦΕΚ 21 Α/1996) «Κώδικας Νομαρχιακής Αυτ/σης», όπως τροποποιήθηκε και ισχύει.
2. Την υπ' αριθμ. 40/23.4.2008 (ΦΕΚ 1711/τ.Β'/26.8.2008) απόφαση του Ν.Σ. Πέλλας
3. Την υπ' αριθμ. 701/ΙΟΚ/325/28.1.2009 (ΦΕΚ 245/τ.Β'/13.2.2009) απόφαση Νομάρχη Πέλλας «Μεταβίβαση Αρμοδιοτήτων στους Αντινομάρχες».
4. Τις διατάξεις του από 17.7.1923 ν.δ. «περί σχεδίων πόλεων και κωμών του Κράτους», όπως τροποποιήθηκε και συμπληρώθηκε μεταγενέστερα.
5. Τις διατάξεις του ν. 1337/1983 (ΦΕΚ 33/τ.Α') «Οικιστικός Νόμος», όπως τροποποιήθηκε και συμπληρώθηκε μεταγενέστερα.
6. Τις διατάξεις του ν. 1577/1985 (ΦΕΚ 210/τ.Α') «περί ΓΟΚ», όπως τροποποιήθηκε και συμπληρώθηκε μεταγενέστερα.
7. Τις διατάξεις του ν. 3044/2002 (ΦΕΚ 197/τ.Α'/2002) και ειδικότερα το άρθρο 10.
8. Τις διατάξεις του άρθρου 90 του «Κώδικα νομοθεσίας για την Κυβέρνηση και τα κυβερνητικά όργανα», που κυρώθηκε με το άρθρο πρώτο του π.δ/τος 63/2005 (ΦΕΚ 98 Α').
9. Την υπ' αριθμ. ΕΠΑ 31/19.7.1991 (ΦΕΚ 618/τ.Δ'/1991) απόφαση Νομάρχη Πέλλας «Αναθεώρηση εγκεκριμένου σχεδίου Δήμου Έδεσσας».
10. Την υπ' αριθμ. 50631/16.5.1997 (ΦΕΚ 503/τ.Δ'/1997) απόφαση «Αναθεώρηση εγκεκριμένου ρυμοτομικού σχεδίου Έδεσσας για τροποποίηση των ρυμοτομικών και οικοδομικών γραμμών».
11. Την υπ' αριθμ. 176/2008 απόφαση του Δημοτικού Συμβουλίου Έδεσσας.
12. Την από 6.2.2009 θετική εισήγηση της Δ/σης Πολεοδομικού Σχεδιασμού Οικισμού και Χωρ/ξίας Ν.Α. Πέλλας.

13. Την σύμφωνη γνώμη του Συμβουλίου Χ.Ο.Π. Ν.Α. Πέλλας (Πρακτικό 1ο της 11.2.2009, πράξη 5).

14. Το γεγονός ότι από τις κανονιστικές διατάξεις αυτής της απόφασης δεν προκαλείται δαπάνη σε βάρος του κρατικού προϋπολογισμού και του προϋπολογισμού του οικείου ΟΤΑ, αποφασίζουμε:

Άρθρο 1^ο

Εγκρίνεται η τροποποίηση του εγκεκριμένου ρυμοτομικού Σχεδίου Έδεσσας, Δήμου Έδεσσας Ν. Πέλλας στα Ο.Τ. 215 και 216 με την μετατόπιση των ρυμοτομικών γραμμών, όπως φαίνεται στο συνημμένο στην παρούσα απόφαση και θεωρημένο από τον Δ/ντή της Δ/σης Πολεοδ/κού Σχεδ/σμού-Οικισμού και Χωρ/ξίας Ν.Α. Πέλλας με την από 20.3.2009 πράξη, πρωτότυπο τοπογραφικό διάγραμμα σε κλίμακα 1:200 του οποίου αντίτυπο δημοσιεύεται μαζί με την απόφαση αυτή αποτελεί αναπόσπαστο τμήμα της.

Άρθρο 2^ο

Η ισχύς της απόφασης αυτής αρχίζει από την ημέρα δημοσίευσής της στην Εφημερίδα της Κυβερνήσεως. Κατά της παρούσας επιτρέπεται σύμφωνα με το άρθρο 69 του π.δ. 30/1996 (ΦΕΚ 21/τ.Α') η άσκηση προσφυγής ενώπιον του Γενικού Γραμματέα Περιφέρειας μόνο για παράβαση νόμου μέσα σε αποκλειστική προθεσμία τριάντα (30) ημερών από τη δημοσίευση της παρούσας που κατατίθεται στο Τμήμα Πολεοδομίας της Ν.Α. Πέλλας.

Κατά της απόφασής μας αυτής, ως και της εκδιδόμενης αποφάσεως επί της προσφυγής του άρθρου 69 του π.δ. 30/1996, επιτρέπεται αίτηση ακύρωσης ως και αίτηση αναστολής εκτέλεσης της προσβαλλόμενης απόφασής μας, ενώπιον του Συμβουλίου της Επικράτειας, μέσα σε αποκλειστική προθεσμία εξήντα (60) ημερών.

Η απόφαση αυτή να δημοσιευθεί στην Εφημερίδα της Κυβερνήσεως.

Έδεσσα, 20 Μαρτίου 2009

Με εντολή Νομάρχη
Ο Αντινομάρχης
ΣΩΤ. ΚΕΧΑΓΙΑΣ

ΤΡΟΠΟΠΟΙΗΣΗ ΡΥΘΟΤΟΜΙΚΟΥ ΣΧΕΔΙΟΥ ΕΔΕΣΣΑΣ
ΣΤΑ Ο.Τ. 215 - 216
ΚΛΙΜΑΞ 1:200

ΝΟΜΑΡΧΙΑΚΗ ΑΥΤΟΔΙΟΙΚΗΣΗ ΠΕΛΛΑΣ
ΔΙΕΥΘΥΝΣΗ ΠΟΛΕΟΔΟΜΙΚΟΥ ΣΧΕΔΙΑΣΜΟΥ
ΟΙΚΙΣΜΟΥ ΚΑΙ ΧΩΡΟΤΑΞΙΑΣ
ΤΜΗΜΑ ΠΟΛΕΟΔΟΜΙΑΣ ΕΔΕΣΣΑΣ

ΤΡΟΠΟΠΟΙΗΣΗ ΡΥΘΟΤΟΜΙΚΟΥ ΣΧΕΔΙΟΥ ΕΔΕΣΣΑΣ Ν.
ΠΕΛΛΑΣ ΣΤΑ Ο.Τ.215 ΚΑΙ 216

ΤΟΠΟΓΡΑΦΙΚΟ ΔΙΑΓΡΑΜΜΑ
ΚΛΙΜΑΚΑΣ 1:200

Ο.Τ.216

Το διάγραμμα αυτό συνοδεύει την αριθμ.12268/08/20-3-2009 απόφαση Νομήρχη Πέλλας που αφορά «Τροποποίηση ρυθμοτομικού Σχεδίου Τέσσας Ν.Πέλλας στα Ο.Τ.215 και 216»

Η ΣΥΝΤΑΞΑΣΑ

ΕΔΕΣΣΑ, 20 ΜΑΡΤΙΟΥ 2009

Α.Κ.Θ.ΒΑ
Μητ.ΒΕ2 με Β'βο

Θ.Ε.Ρ.Η.Θ.Κ.Ε
Ε.Ν.

Ηλ.Αντρια Διπλ. Πολ.Τεχ.
Σχεδιστή - Οικιστή και Χωρικής
Ν.Α.Πέλλας



ΑΝΔΡΕΑΔΟΥ ΠΑΡΘΕΝΑ
Μητ.ΠΕ4 με Α'βο

ΕΘΝΙΚΟ ΤΥΠΟΓΡΑΦΕΙΟ

Για τεχνικούς λόγους στο σχεδιάγραμμα,
έγινε σμίκρυνση, κατά ποσοστό **57%**

ΥΠΟΜΝΗΜΑ

- Ρυθμοτομική γραμμή
- Οικοδομική γραμμή
- - - Καταργούμενη ρυθμοτομική γραμμή

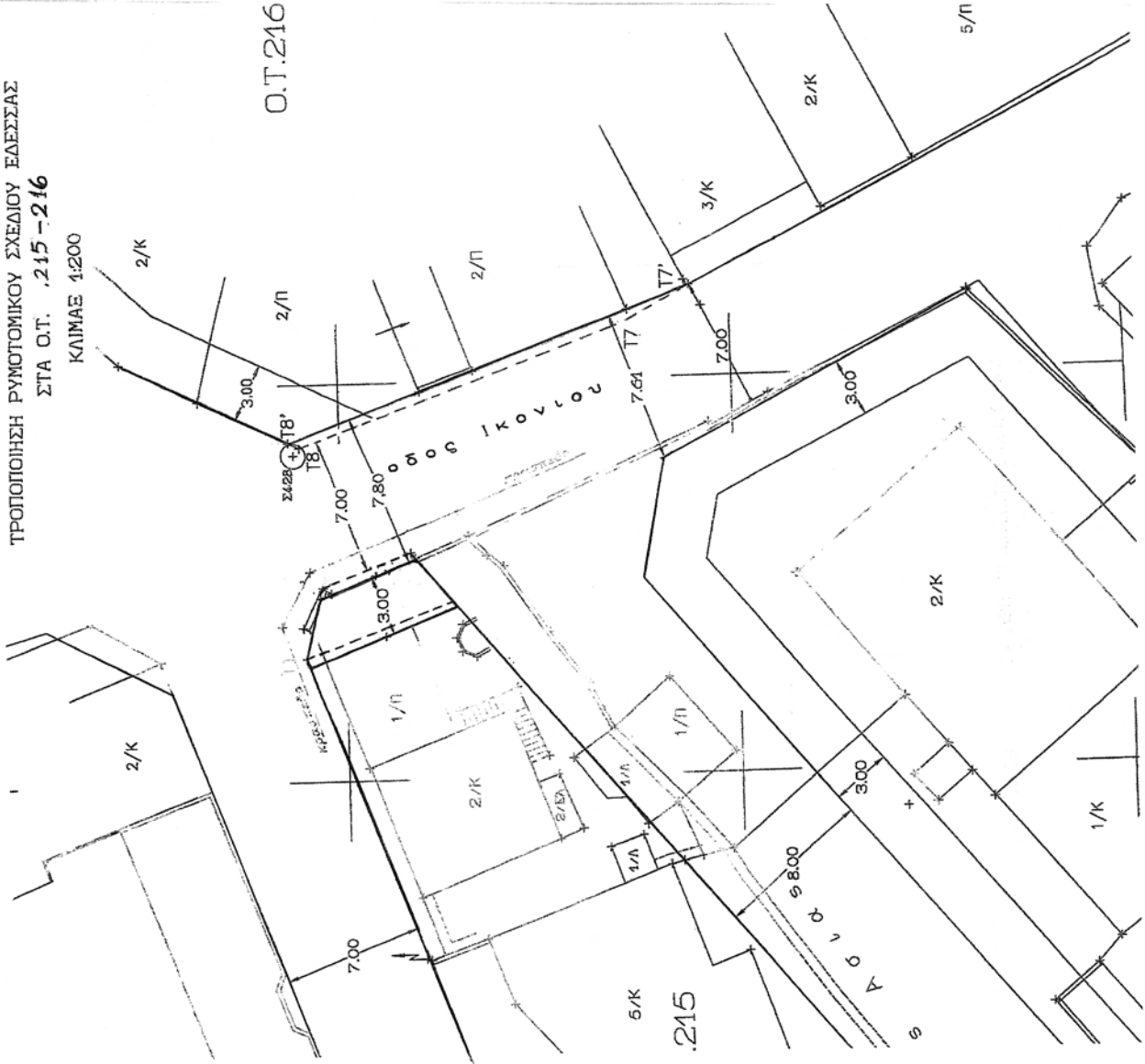

Αριθμ. 21/230

(3)

Αναγνώριση αγροτικής οδού ως προϋφιστάμενης του έτους 1923, στην εκτός σχεδίου περιοχή, στην τοποθεσία «Κυριαζή» του Δ.Δ. Σκοτίνας.

Ο ΝΟΜΑΡΧΗΣ ΠΙΕΡΙΑΣ

Έχοντας υπόψη:

1. Τις διατάξεις του ν.δ. 17.7.1923 «Περί σχεδίων πόλεων και κωμών του Κράτους», όπως τροποποιήθηκε και συμπληρώθηκε μεταγενέστερα και ειδικότερα το άρθρο 20.

2. Τις διατάξεις του ν. 1337/1983 «περί επεκτάσεως πολεοδομικών σχεδίων».

3. Τις διατάξεις του ν. 1577/1985 «περί ΓΟΚ», όπως αυτός τροποποιήθηκε.

4. Τις διατάξεις του ν. 3212/2003.

5. Την Εγκ-5/04.

6. Το Εγγρ-1256/05 της ΔΟΚΚ.

7. Την υπ' αριθμ. ΓΝ01/174/125/25.1.2007 απόφαση Νομάρχη περί «μεταβίβασης αρμοδιοτήτων στους Αντινομάρχες».

8. Την από 12395/13.11.2008 αίτηση του Παπαγεωργίου Δημητρίου για την αναγνώριση, ως προϋφιστάμενης του έτους 1923, της αγροτικής οδού στο αγρόκτημα στη θέση «Κυριαζή» του Δ.Δ. Σκοτίνας του Δήμου Ανατολικού Ολύμπου και το συνημμένο αυτής φάκελο που περιλαμβάνει:

● Τεχνική έκθεση του συντάξαντα Πολιτικού Μηχανικού Αθανασίου Σόκα.

● Τοπογραφικό διάγραμμα κλίμακας 1:500 του ιδίου Μηχανικού.

● Την υπ' αριθμ. 190/2008 Απόφαση του Δημοτικού Συμβουλίου του Δήμου Ανατολικού Ολύμπου.

● Τις αεροφωτογραφίες έτους λήψεως 1960 και 1945.

9. Την υπ' αριθμ. 21/12395/14.11.2008 αρνητική εισήγηση της υπηρεσίας προς το ΣΧΟΠ Νομού Πιερίας.

10. Το υπ' αριθμ. 64/13.1.2009 απόσπασμα πρακτικού ΣΧΟΠ με το οποίο αποφασίζει θετικά ως προς την αναγνώριση της εν λόγω αγροτικής οδού ως προϋφιστάμενης του έτους 1923, αποφασίζουμε:

Αναγνωρίζουμε την αγροτική οδό που αποτυπώνεται στο συνημμένο τοπογραφικό διάγραμμα κλίμακας 1: 500 του συντάξαντα Πολιτικού Μηχανικού Αθανασίου Σόκα.

Η ισχύς της παρούσας απόφασης αρχίζει από τη δημοσίευσή της στην Εφημερίδα της Κυβερνήσεως.

Από την εφαρμογή των κανονιστικών διατάξεων δεν προκαλείται δαπάνη σε βάρος του κρατικού προϋπολογισμού, σύμφωνα με το άρθρο 90 του «Κώδικα νομοθεσίας για την Κυβέρνηση και τα κυβερνητικά όργανα», που κυρώθηκε με το άρθρο πρώτο του π.δ/τος 63/2005 (ΦΕΚ 98 Α').

Η παρούσα απόφαση είναι δυνατό να προσβληθεί από κάθε ενδιαφερόμενο με προσφυγή ενώπιον του Γενικού Γραμματέα Περιφέρειας Κεντρικής Μακεδονίας, σύμφωνα με το άρθρο 69 του π.δ. 30/1996, μέσα σε αποκλειστική προθεσμία τριάντα (30) ημερών από την κοινοποίηση ή γνώση της.

Η απόφαση αυτή να δημοσιευθεί στην Εφημερίδα της Κυβερνήσεως.

Κατερίνη, 23 Μαρτίου 2009

Με εντολή Νομάρχη
Ο Αντινομάρχης
ΝΙΚΟΣ ΜΠΟΥΡΝΙΚΟΣ

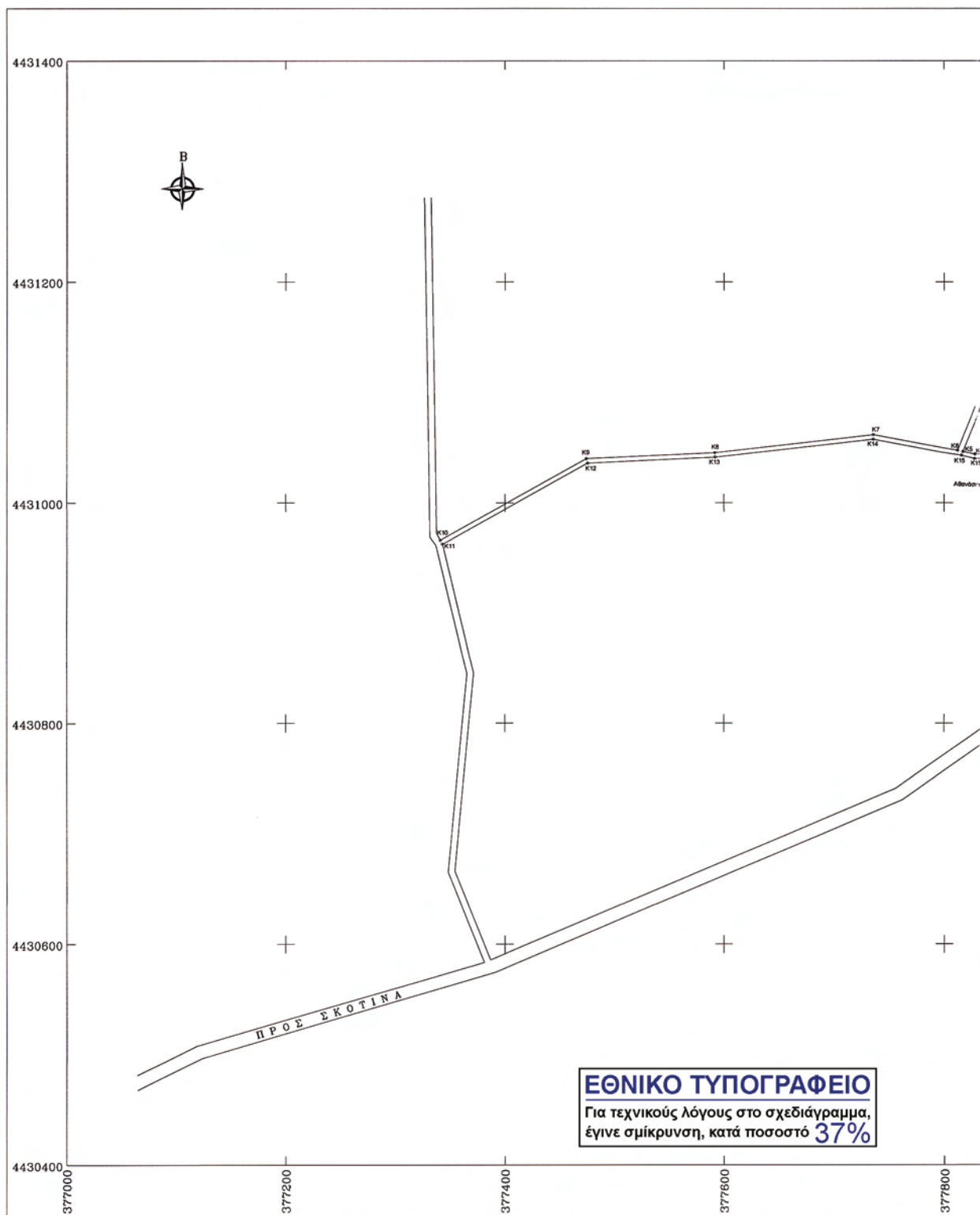

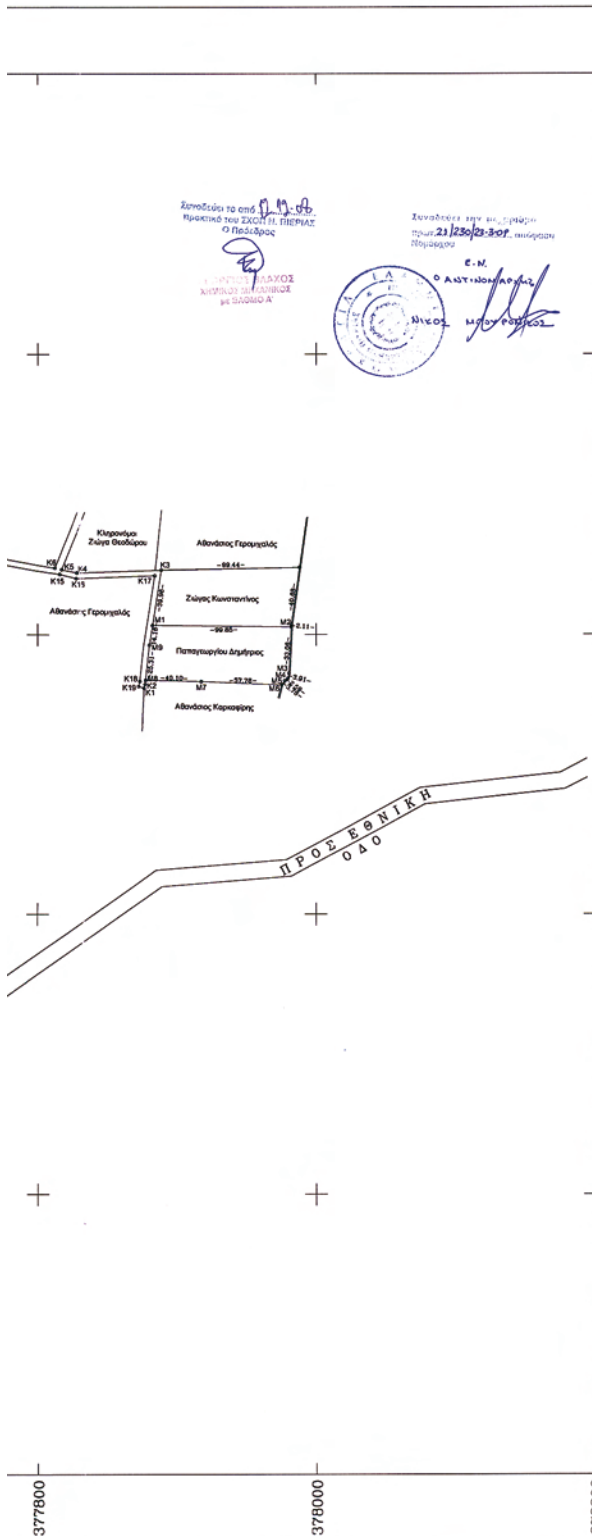

ΔΗΜΟΣ ΑΝΑΤΟΛΙΚΟΥ ΟΛΥΜΠΟΥ
ΔΗΜΟΤΙΚΟ ΔΙΑΜΕΡΙΣΜΑ ΣΚΟΤΙΝΑΣ

ΤΟΠΟΘΕΣΙΑ: ΚΥΡΙΑΖΗ

ΘΕΜΑ ΣΧΕΔΙΟΥ: ΚΛΙΜΑΚΑ ΣΧΕΔΙΟΥ: 1 : 2000
ΤΟΠΟΓΡΑΦΙΚΟ ΔΙΑΓΡΑΜΜΑ ΑΡΙΘΜ. ΣΧΕΔΙΟΥ: Α1

ΙΔΙΟΚΤΗΤΗΣ: ΠΑΠΑΓΕΩΡΓΙΟΥ ΔΗΜΗΤΡΙΟΣ

ΤΟΠΟΓΡΑΦΙΚΟ ΔΙΑΓΡΑΜΜΑ ΑΓΡΟΤΙΚΗΣ ΟΔΟΥ
ΠΡΟΥΦΙΣΤΑΜΕΝΗΣ ΤΟΥ ΕΤΟΥΣ 1923 ΜΕ ΣΤΟΙΧΕΙΑ : Κ1 - Κ2
- Κ3 - Κ4 - Κ5 - Κ6 - Κ7 - Κ8 - Κ9 - Κ10 -
Κ11 - Κ12 - Κ13 - Κ14 - Κ15 - Κ16 - Κ17 - Κ18 - Κ19 - Κ1

ΗΜΕΡΟΜΗΝΙΑ ΣΥΝΤΑΞΗΣ: ΝΟΕΜΒΡΙΟΣ 2008

ΠΑΡΑΤΗΡΗΣΕΙΣ

ΣΦΡΑΓΙΔΑ-ΥΠΟΓΡΑΦΗ

ΑΘΑΝΑΣΙΟΣ ΜΑΥΡΟΠΟΥΛΟΣ
ΠΟΛΙΤΙΚΟΣ ΜΗΧΑΝΙΚΟΣ
ΕΠΙΧΕΙΡΗΣΙΑΚΟ ΚΑΤΑΣΤΑΣΙΟ
Α.Μ.Τ. 11
ΣΟΦΙΑΣ 10
ΑΔΜΙ 11

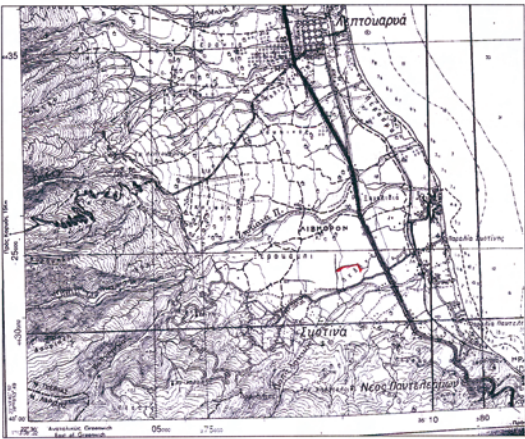

ΠΙΝΑΚΑΣ ΣΥΝΤΕΤΑΓΜΕΝΩΝ ΑΓΡΟΤΙΚΗΣ ΟΔΟΥ
ΠΡΟΥΦΙΣΤΑΜΕΝΗΣ ΤΟΥ ΕΤΟΥΣ 1923

A/A	X	Y	A/A	X	Y	A/A	X	Y
K1	377876.41	4430961.66	K6	377811.74	4431047.64	K13	377591.76	4431041.43
K2	377877.15	4430964.57	K7	377735.65	4431061.66	K14	377735.50	4431057.62
M8	377877.46	4430967.47	K8	377591.48	4431045.43	K15	377815.25	4431045.01
M9	377880.10	4430992.65	K9	377474.17	4431039.94	K16	377827.05	4431040.04
M1	377882.34	4431006.62	K10	377341.09	4430966.12	K17	377883.91	4431042.06
K3	377888.61	4431046.08	K11	377343.03	4430962.62	K18	377873.36	4430966.84
K4	377827.52	4431044.08	K12	377475.29	4431035.99	K19	377872.38	4430962.96
K5	377816.63	4431046.49						

ΕΘΝΙΚΟ ΤΥΠΟΓΡΑΦΕΙΟ

ΕΦΗΜΕΡΙΣ ΤΗΣ ΚΥΒΕΡΝΗΣΕΩΣ

ΠΕΡΙΦΕΡΕΙΑΚΑ ΓΡΑΦΕΙΑ ΠΩΛΗΣΗΣ Φ.Ε.Κ.

ΘΕΣΣΑΛΟΝΙΚΗ - Βασ. Όλγας 227	23104 23956	ΛΑΡΙΣΑ - Διοικητήριο	2410 597449
ΠΕΙΡΑΙΑΣ - Ευριπίδου 63	210 4135228	ΚΕΡΚΥΡΑ - Σαμαρά 13	26610 89122
ΠΑΤΡΑ - Κορίνθου 327	2610 638109	ΗΡΑΚΛΕΙΟ - Πεδιάδος 2	2810 300781
ΙΩΑΝΝΙΝΑ - Διοικητήριο	26510 87215	ΜΥΤΙΛΗΝΗ - Πλ. Κωνσταντινουπόλεως 1	22510 46654
ΚΟΜΟΤΗΝΗ - Δημοκρατίας 1	25310 22858		

ΤΙΜΗ ΠΩΛΗΣΗΣ ΦΥΛΛΩΝ ΤΗΣ ΕΦΗΜΕΡΙΔΟΣ ΤΗΣ ΚΥΒΕΡΝΗΣΕΩΣ

Σε έντυπη μορφή

- Για τα Φ.Ε.Κ. από 1 μέχρι 16 σελίδες σε 1 €, προσαυξανόμενη κατά 0,20 € για κάθε επιπλέον οκτασέλιδο ή μέρος αυτού.
- Για τα φωτοαντίγραφα Φ.Ε.Κ. σε 0,15 € ανά σελίδα.

Σε μορφή DVD/CD

Τεύχος	Ετήσια έκδοση	Τριμηνιαία έκδοση	Μηνιαία έκδοση	Τεύχος	Ετήσια έκδοση	Τριμηνιαία έκδοση	Μηνιαία έκδοση
Α΄	150 €	40 €	15 €	Α.Α.Π.	110 €	30 €	-
Β΄	300 €	80 €	30 €	Ε.Β.Ι.	100 €	-	-
Γ΄	50 €	-	-	Α.Ε.Δ.	5 €	-	-
Υ.Ο.Δ.Δ.	50 €	-	-	Δ.Δ.Σ.	200 €	-	20 €
Δ΄	110 €	30 €	-	Α.Ε. - Ε.Π.Ε. και Γ.Ε.ΜΗ.	-	-	100 €

- Η τιμή πώλησης μεμονωμένων Φ.Ε.Κ. σε μορφή cd-rom από εκείνα που διατίθενται σε ψηφιακή μορφή και μέχρι 100 σελίδες, σε 5 € προσαυξανόμενη κατά 1 € ανά 50 σελίδες.
- Η τιμή πώλησης σε μορφή cd-rom/dvd, δημοσιευμάτων μιας εταιρείας στο τεύχος Α.Ε.-Ε.Π.Ε. και Γ.Ε.ΜΗ. σε 5 € ανά έτος.

ΠΑΡΑΓΓΕΛΙΑ ΚΑΙ ΑΠΟΣΤΟΛΗ Φ.Ε.Κ.: Τηλεφωνικά: 210 4071010 - fax: 210 4071010 - internet: <http://www.et.gr>

ΕΤΗΣΙΕΣ ΣΥΝΔΡΟΜΕΣ Φ.Ε.Κ.

Τεύχος	Έντυπη μορφή	Ψηφιακή Μορφή	Τεύχος	Έντυπη μορφή	Ψηφιακή Μορφή
Α΄	225 €	190 €	Α.Ε.Δ.	10 €	Δωρεάν
Β΄	320 €	225 €	Α.Ε. - Ε.Π.Ε. και Γ.Ε.ΜΗ.	2.250 €	645 €
Γ΄	65 €	Δωρεάν	Δ.Δ.Σ.	225 €	95 €
Υ.Ο.Δ.Δ.	65 €	Δωρεάν	Α.Σ.Ε.Π.	70 €	Δωρεάν
Δ΄	160 €	80 €	Ο.Π.Κ.	-	Δωρεάν
Α.Α.Π.	160 €	80 €	Α΄ + Β΄ + Δ΄ + Α.Α.Π.	-	450 €
Ε.Β.Ι.	65 €	33 €			

- Το τεύχος Α.Σ.Ε.Π. (έντυπη μορφή) θα αποστέλλεται σε συνδρομητές ταχυδρομικά, με την επιβάρυνση των 70 €, ποσό το οποίο αφορά τα ταχυδρομικά έξοδα.
- Για την παροχή πρόσβασης μέσω διαδικτύου σε Φ.Ε.Κ. προηγούμενων ετών και συγκεκριμένα στα τεύχη: α) Α, Β, Δ, Α.Α.Π., Ε.Β.Ι. και Δ.Δ.Σ., η τιμή προσαυξάνεται, πέραν του ποσού της ετήσιας συνδρομής του 2007, κατά 40 € ανά έτος και ανά τεύχος και β) για το τεύχος Α.Ε.-Ε.Π.Ε. & Γ.Ε.ΜΗ., κατά 60 € ανά έτος παλαιότητας.

* Η καταβολή γίνεται σε όλες τις Δημόσιες Οικονομικές Υπηρεσίες (Δ.Ο.Υ.). Το πρωτότυπο διπλότυπο (έγγραφο αριθμ. πρωτ. 9067/28.2.2005 2η Υπηρεσία Επιτρόπου Ελεγκτικού Συνεδρίου) με φροντίδα των ενδιαφερομένων, πρέπει να αποστέλλεται ή να κατατίθεται στο Εθνικό Τυπογραφείο (Καποδιστρίου 34, Τ.Κ. 104 32 Αθήνα).

* Σημειώνεται ότι φωτοαντίγραφα διπλοτύπων, ταχυδρομικές Επιταγές για την εξόφληση της συνδρομής, δεν γίνονται δεκτά και θα επιστρέφονται.

* Οι οργανισμοί τοπικής αυτοδιοίκησης, τα νομικά πρόσωπα δημοσίου δικαίου, τα μέλη της Ένωσης Ιδιοκτητών Ημερησίου Τύπου Αθηνών και Επαρχίας, οι τηλεοπτικοί και ραδιοφωνικοί σταθμοί, η Ε.Σ.Η.Ε.Α., τα τριτοβάθμια συνδικαλιστικά Όργανα και οι τριτοβάθμιες επαγγελματικές ενώσεις δικαιούνται έκπτωσης πενήντα τοις εκατό (50%) επί της ετήσιας συνδρομής (τρέχον έτος + παλαιότητα).

* Το ποσό υπέρ Τ.Α.Π.Ε.Τ. [5% επί του ποσού συνδρομής (τρέχον έτος + παλαιότητα)], καταβάλλεται ολόκληρο (Κ.Α.Ε. 3512) και υπολογίζεται πριν την έκπτωση.

* Στην Ταχυδρομική συνδρομή του τεύχους Α.Σ.Ε.Π. δεν γίνεται έκπτωση.

Πληροφορίες για δημοσιεύματα που καταχωρούνται στα Φ.Ε.Κ. στο τηλ.: 210 5279000.

Φωτοαντίγραφα παλαιών Φ.Ε.Κ.: Μάρνη 8 τηλ.: 210 8220885, 210 8222924, 210 5279050.

Οι πολίτες έχουν τη δυνατότητα ελεύθερης ανάγνωσης των δημοσιευμάτων που καταχωρούνται σε όλα τα τεύχη της Εφημερίδας της Κυβερνήσεως πλην εκείνων που καταχωρούνται στο τεύχος Α.Ε.-Ε.Π.Ε. και Γ.Ε.ΜΗ., από την ιστοσελίδα του Εθνικού Τυπογραφείου (www.et.gr).

Οι υπηρεσίες εξυπηρέτησης πολιτών λειτουργούν καθημερινά από 08:00 μέχρι 13:00



* 1 5 0 0 1 5 2 1 3 0 4 0 9 0 0 0 8 *

ΑΠΟ ΤΟ ΕΘΝΙΚΟ ΤΥΠΟΓΡΑΦΕΙΟ

ΚΑΠΟΔΙΣΤΡΙΟΥ 34 * ΑΘΗΝΑ 104 32 * ΤΗΛ. 210 52 79 000 * FAX 210 52 21 004
ΗΛΕΚΤΡΟΝΙΚΗ ΔΙΕΥΘΥΝΣΗ: <http://www.et.gr> - e-mail: webmaster.et@et.gr