

ΕΦΗΜΕΡΙΣ ΤΗΣ ΚΥΒΕΡΝΗΣΕΩΣ

ΤΗΣ ΕΛΛΗΝΙΚΗΣ ΔΗΜΟΚΡΑΤΙΑΣ

ΤΕΥΧΟΣ ΑΝΑΓΚΑΣΤΙΚΩΝ ΑΠΑΛΛΟΤΡΙΩΣΕΩΝ ΚΑΙ ΠΟΛΕΟΔΟΜΙΚΩΝ ΘΕΜΑΤΩΝ

Αρ. Φύλλου 243

23 Ιουνίου 2010

ΠΕΡΙΕΧΟΜΕΝΑ

ΑΠΟΦΑΣΕΙΣ

- Χαρακτηρισμός ως διατηρητέου κτιρίου που βρίσκεται εντός του εγκεκριμένου ρυμοτομικού σχεδίου του δήμου Πατρέων (Ν. Αχαΐας) και καθορισμός όρων και περιορισμών δόμησης 1
- Καθορισμός ειδικών όρων και περιορισμών δόμησης στο διατηρητέο κτίριο που βρίσκεται επί της οδού Σαρρή 33 στην περιοχή «Ψυρρή» του εγκεκριμένου ρυμοτομικού σχεδίου του Δήμου Αθηναίων (Ν. Αττικής)..... 2

ΑΠΟΦΑΣΕΙΣ

- Αριθμ. 22393 (1)
Χαρακτηρισμός ως διατηρητέου κτιρίου που βρίσκεται εντός του εγκεκριμένου ρυμοτομικού σχεδίου του δήμου Πατρέων (Ν. Αχαΐας) και καθορισμός όρων και περιορισμών δόμησης.

Η ΥΠΟΥΡΓΟΣ ΠΕΡΙΒΑΛΛΟΝΤΟΣ, ΕΝΕΡΓΕΙΑΣ ΚΑΙ ΚΛΙΜΑΤΙΚΗΣ ΑΛΛΑΓΗΣ

Έχοντας υπόψη:

1. Τις διατάξεις του άρθρου 4 παρ. 2 του ν. 1577/1985 «Γενικός Οικοδομικός Κανονισμός» (Α' 210), όπως αντικαταστάθηκε με το άρθρο 3 του ν. 2831/2000 «Τροποποίηση των διατάξεων του ν. 1577/1985 «Γ.Ο.Κ.» και άλλες πολεοδομικές διατάξεις» (Α' 140).
2. Τις διατάξεις του άρθρου 90 του Κώδικα Νομοθεσίας για την Κυβέρνηση και τα κυβερνητικά όργανα, που κυρώθηκε με το άρθρο πρώτο του π.δ/τος 63/2005 (Α' 98).
3. Την υπ' αριθμ. 2876/7.10.2009 απόφαση του Πρωθυπουργού «Αλλαγή τίτλου Υπουργείων» (Β' 2234).
4. Το υπ' αριθμ. 23/θέμα 20/24-7-2007 πρακτικό της Πρωτοβάθμιας Επιτροπής Πολεοδομικού και Αρχιτεκτονικού Ελέγχου (ΕΠΑΕ) της Νομαρχιακής Αυτοδιοίκησης Αχαΐας - Διεύθυνσης Πολεοδομίας Πάτρας.
5. Την από 23.10.2009 αιτιολογική έκθεση της Διεύθυνσης Πολεοδομικού Σχεδιασμού - Τμήμα Παραδοσιακών Οικισμών.

6. Το γεγονός ότι παρήλθε άπρακτη η προθεσμία που προβλέπεται από τις διατάξεις του άρθρου 4 (παρ.2) του ν. 1577/1985 (Α' 210), όπως αντικαταστάθηκε με το άρθρο 3 παρ. 2 του ν. 2831/2000 (Α' 140), χωρίς να περιέλθουν στην Διεύθυνση Πολεοδομικού Σχεδιασμού - Τμήμα Παραδοσιακών Οικισμών τυχόν αντιρρήσεις των ενδιαφερομένων.

7. Το γεγονός ότι από τις κανονιστικές διατάξεις της παρούσας απόφασης δεν προκαλείται δαπάνη σε βάρος του κρατικού προϋπολογισμού και του προϋπολογισμού του οικείου Ο.Τ.Α., αποφασίζουμε:

1. Χαρακτηρίζεται ως διατηρητέο το κτίριο που βρίσκεται εντός του εγκεκριμένου ρυμοτομικού σχεδίου δήμου Πατρέων (Ν. Αχαΐας), και ειδικότερα επί της οδού Κορίνθου 351, φερόμενο ως ιδιοκτησία Ευφροσύνης Φερρέτη, όπως φαίνεται σημειωμένο με μαύρη διαγράμμιση στο σχετικό πρωτότυπο τοπογραφικό διάγραμμα σε κλίμακα 1:100, που θεωρήθηκε από τον Προϊστάμενο της Διεύθυνσης Τοπογραφικών Εφαρμογών με την 22393/2010 πράξη του και που αντίτυπό του σε φωτοσμίκρωση δημοσιεύεται με την παρούσα απόφαση.

2. Ως διατηρητέο χαρακτηρίζεται το αρχικό κέλυφος του κτιρίου, και οι εναρμονιζόμενες με αυτό μεταγενέστερες προσθήκες, όχι όμως και τα κάθε είδους υπάρχοντα προσκτίσματα που αλλοιώνουν τη μορφή του.

Ο καθορισμός των προσκτισμάτων και οι επεμβάσεις που πρέπει να γίνουν σε αυτό πραγματοποιούνται από την Επιτροπή Πολεοδομικού και Αρχιτεκτονικού Ελέγχου (Ε.Π.Α.Ε.).

3. Στο χαρακτηριζόμενο ως διατηρητέο κέλυφος του κτιρίου απαγορεύεται κάθε αφαίρεση, αλλοίωση ή καταστροφή τόσο των επί μέρους αρχιτεκτονικών ή διακοσμητικών στοιχείων του πλην των προσκτισμάτων ή των στοιχείων του κτιρίου, για τα οποία η Ε.Π.Α.Ε. γνωμοδοτεί για την αφαίρεσή τους.

4. Επιτρέπεται η επισκευή, ο εκσυγχρονισμός των εγκαταστάσεων, η στατική ενίσχυση και η εσωτερική διαρρύθμιση και γενικά κάθε επέμβαση για λόγους λειτουργικούς και στατικούς στο διατηρητέο κέλυφος του κτιρίου, εφόσον δεν αλλοιώνεται ο αρχιτεκτονικός χαρακτήρας του και οι βασικές αρχές του κτιρίου.

5. Αίτηση για προσθήκη στο διατηρητέο κέλυφος του κτιρίου αποστέλλεται από την Πολεοδομική Υπηρεσία, στην αρμόδια Υπηρεσία του Υπουργείου Περιβάλλοντος, Ενέργειας και Κλιματικής Αλλαγής με γνωμοδότηση της Ε.Π.Α.Ε. για ειδική ρύθμιση, σύμφωνα με τις διατάξεις του άρθρου 3 (παρ. 2) του ν. 2831/2000 (Α' 140), εφόσον δεν παραβιάσσεται το διατηρητέο κέλυφος και ο χώρος που το περιβάλλει.

6. Απαγορεύεται η τοποθέτηση φωτεινών ή μη επιγραφών και διαφημίσεων στο διατηρητέο κέλυφος, πλην των κλασικών επιγραφών περιορισμένων διαστάσεων που υποδηλώνουν την χρήση του.

7. Για οποιαδήποτε επέμβαση στο εξωτερικό και εσωτερικό του διατηρητέου κελύφους καθώς και για την τοποθέτηση επιγραφών απαιτείται έγκριση της Ε.Π.Α.Ε.

8. Η ισχύς της παρούσας απόφασης αρχίζει από τη δημοσίευσή της στην Εφημερίδα της Κυβερνήσεως.

Η απόφαση αυτή να δημοσιευθεί στην Εφημερίδα της Κυβερνήσεως.

Αθήνα, 31 Μαΐου 2010

Η ΥΠΟΥΡΓΟΣ

ΚΩΝΣΤΑΝΤΙΝΑ ΜΠΙΡΜΠΙΛΗ

Αριθμ. 22398

(2)

Καθορισμός ειδικών όρων και περιορισμών δόμησης στο διατηρητέο κτίριο που βρίσκεται επί της οδού Σαρρή 33 στην περιοχή «Ψυρρή» του εγκεκριμένου ρυμοτομικού σχεδίου του Δήμου Αθηναίων (Ν. Αττικής).

**Η ΥΠΟΥΡΓΟΣ
ΠΕΡΙΒΑΛΛΟΝΤΟΣ, ΕΝΕΡΓΕΙΑΣ
ΚΑΙ ΚΛΙΜΑΤΙΚΗΣ ΑΛΛΑΓΗΣ**

Έχοντας υπόψη:

1. Τις διατάξεις του άρθρου 4 παρ. 2 του ν.1577/1985 «Γενικός Οικοδομικός Κανονισμός» (Α' 210), όπως αντικαταστάθηκε με το άρθρο 3 του ν. 2831/2000 «Τροποποίηση των διατάξεων του ν. 1577/85 «ΓΟΚ» και άλλες πολεοδομικές διατάξεις» (Α'140).
2. Τις διατάξεις του άρθρου 90 του Κώδικα Νομοθεσίας για την Κυβέρνηση και τα κυβερνητικά όργανα, που κυρώθηκε με το άρθρο πρώτο του π.δ/τος 63/2005 (Α' 98).
3. Την υπ'αριθμ. 2876/7.10.2009 απόφαση του Πρωθυπουργού «Αλλαγή τίτλου Υπουργείων» (Β' 2234).
4. Το υπ'αριθμ. 13394/887ΑΕ/18.9.2009 έγγραφο της Διεύθυνσης Πολεοδομίας-Τμήμα ΕΠΑΕ της Νομαρχίας Αθηνών.
5. Το υπ'αριθμ. 2980/24.6.2009 έγγραφο της Γ' Εφορείας Προϊστορικών και Κλασικών Αρχαιοτήτων Αθηνών.
6. Το υπ'αριθμ. 41155/15.10.2009 έγγραφο της Διεύθυνσης Οικοδομικών και Κτιριοδομικών Κανονισμών- Τμήμα Μεταφοράς Συντελεστή δόμησης.
7. Την από 19.1.2010 αιτιολογική έκθεση της Διεύθυνσης Πολεοδομικού Σχεδιασμού - Τμήμα Παραδοσιακών Οικισμών.
8. Την από 20.1.2010 σύμφωνη γνώμη του ενδιαφερομένου Αναστασίου Γιάννου (αρ.πρ. ΥΠΕΚΑ 4388/2.2.2010).
9. Το γεγονός ότι από τις κανονιστικές διατάξεις της παρούσας απόφασης δεν προκαλείται δαπάνη σε βάρος

του κρατικού προϋπολογισμού και του προϋπολογισμού του οικείου Ο.Τ.Α., αποφασίζουμε:

1.- Στο κτίριο που βρίσκεται επί της οδού Σαρρή 33 στην περιοχή «Ψυρρή» του εγκεκριμένου ρυμοτομικού σχεδίου του Δήμου Αθηναίων (Ν. Αττικής), το οποίο έχει χαρακτηριστεί ως διατηρητέο με την υπ'αριθμ. 62869/3021/29.4.1993 απόφαση του Υφυπουργού Περιβάλλοντος, Χωροταξίας και Δημοσίων Έργων (Δ'545), επιτρέπεται:

α. Η προσθήκη καθ'ύψος β'ορόφου με κεραμοσκεπή σε υποχώρηση από την Ο.Γ.

β. Η αποκατάσταση της πρόσοψης του.

γ. Η κατασκευή νέου φέροντα οργανισμού από οπλισμένο σκυρόδεμα καθώς και η ενίσχυση της υφιστάμενης λιθοδομής.

2.- Οι παραπάνω επιτρεπόμενες ρυθμίσεις, που γίνονται χωρίς υπέρβαση του ισχύοντος συντελεστή δόμησης και σύμφωνα με τις ισχύουσες πολεοδομικές διατάξεις φαίνονται στο σχετικό πρωτότυπο διάγραμμα σε κλίμακα 1: 100, που θεωρήθηκε από τον Προϊστάμενο της Διεύθυνσης Τοπογραφικών Εφαρμογών με την υπ'αριθμ. 22398/2010 πράξη του και που αντίτυπο του σε φωτοσμίκρυνση δημοσιεύεται με τη παρούσα απόφαση.

3.- Κατά τα λοιπά εξακολουθούν να ισχύουν τα οριζόμενα με τις διατάξεις της υπ'αριθμ. 62869/3021/29.4.1993 (Δ' 545) απόφασης του Υφυπουργού Περιβάλλοντος, Χωροταξίας και Δημοσίων Έργων με την οποία το κτίριο χαρακτηρίστηκε ως διατηρητέο.

4.- Η ισχύς της παρούσας απόφασης αρχίζει από τη δημοσίευσή της στην Εφημερίδα της Κυβερνήσεως.

Η απόφαση αυτή να δημοσιευθεί στην Εφημερίδα της Κυβερνήσεως.

Αθήνα, 31 Μαΐου 2010

Η ΥΠΟΥΡΓΟΣ

ΚΩΝΣΤΑΝΤΙΝΑ ΜΠΙΡΜΠΛΗ

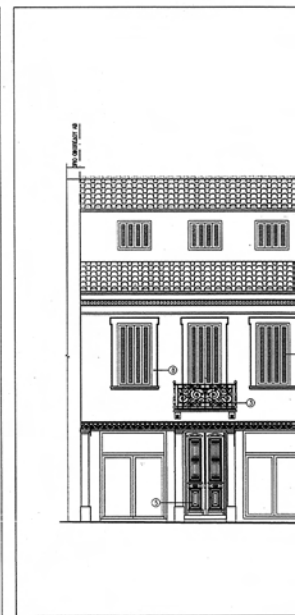
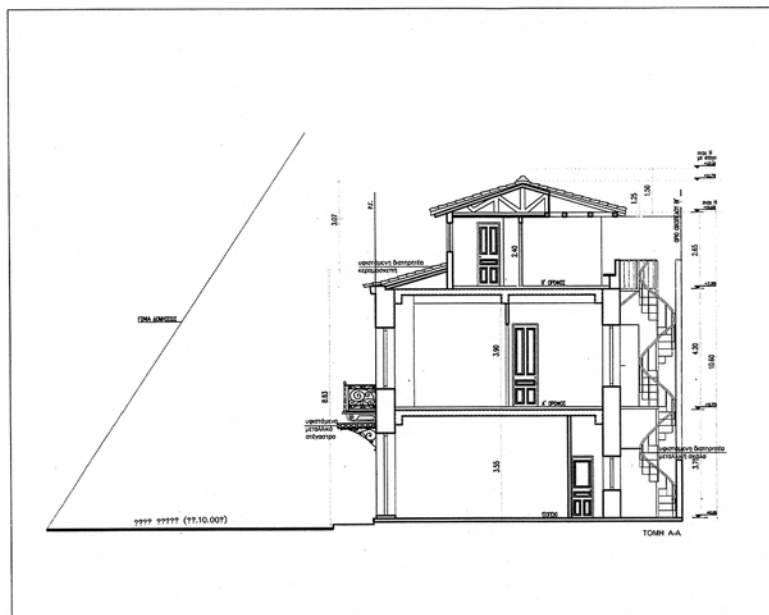
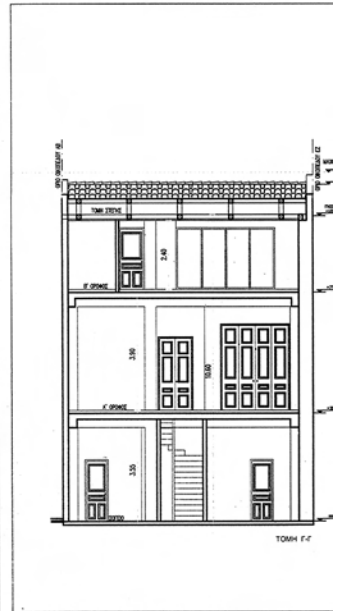
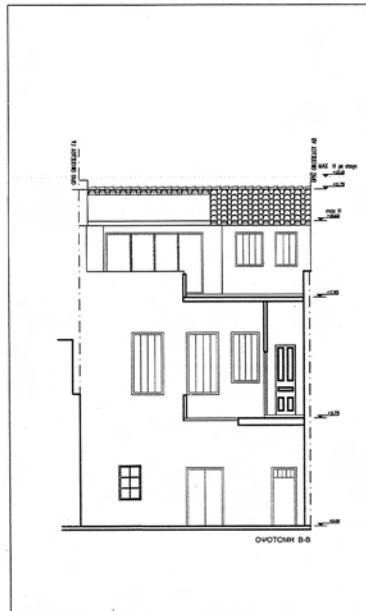

ΕΘΝΙΚΟ ΤΥΠΟΓΡΑΦΕΙΟ
 Για τεχνικούς λόγους στο σχεδιάγραμμα,
 έγινε σμίκρυνση, κατά ποσοστό **38%**

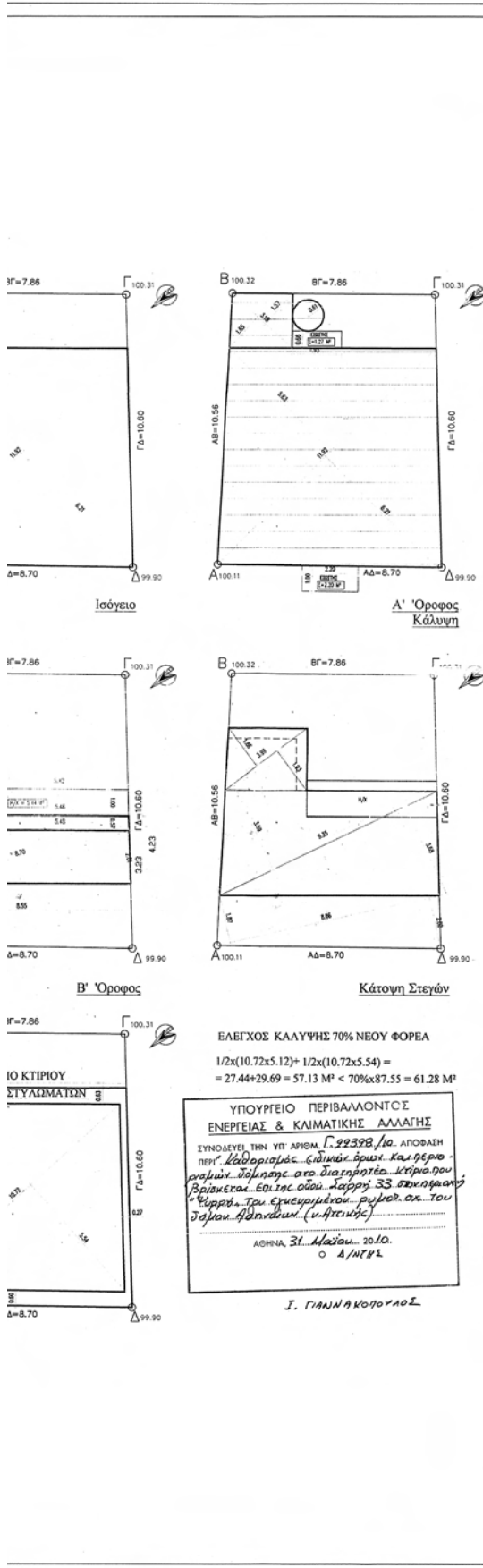

ΥΠΟΜΝΗΜΑ	
ΥΠΑΡΧΟΥΣΑ ΔΟΜΗΣΗ	ΕΠΙΤΡΕΠΟΜΕΝΑ
<p>ΔΟΜΗΣΗ ΙΣΟΓΕΙΟΥ = 75.68 m²</p> <p>ΔΟΜΗΣΗ Α' ΟΡΟΦΟΥ = 75.68 m²</p> <p>ΣΥΝΟΛΟ ΥΠΑΡΧΟΥΣΑΣ ΔΟΜΗΣΗΣ = 151.36 m²</p> <p>ΥΠΑΡΧΩΝ ΟΓΚΟΣ ΙΣΟΓΕΙΟΥ = 283.80 m³</p> <p>ΥΠΑΡΧΩΝ ΟΓΚΟΣ Α' ΟΡΟΦΟΥ = 317.86 m³</p> <p>ΟΓΚΟΣ ΥΠΑΡΧΟΥΣΑΣ ΣΤΕΓΗΣ = 80.60 m³</p> <p>ΣΥΝΟΛΟ ΥΠΑΡΧΟΝΤΟΣ ΟΓΚΟΥ = 682.26 m³</p> <p><small>Σημείωση: Τα εμβαδά των επιφανειών υπέρχοντος δόμησης υπολογίστηκαν στις κατώφλι αποστάσεις. Τα εμβαδά των επιφανειών αυτών υπολογίστηκαν με οριζοντιό υψήλα.</small></p>	<p>ΟΡΟΙ ΔΟΜΗΣΗΣ (Φ.Ε.Κ. 233Δ/98)</p> <p>Σ.Δ. = 2.00 ⇒ Δόμηση = 87.55m² x 2.0 = 175.10 m²</p> <p>Χρήσεις Γης: Φ.Ε.Κ. 233Δ/98</p> <p>Ύψος οικόμ = 11.00m + 1m για pilotis</p> <p>Αρχιτεκτονική: Ναι</p> <p>Ιστορικό κέντρο: Ναι</p> <p>Κάλυψη: 70% ⇒ Κάλυψη = 87.55 m² x 0.70 = 61.28 m²</p> <p>Αρμόδια</p> <p>Ε=200 Π=10</p> <p>Προ 6-10-73</p> <p>Ε=56,25 Π=4</p> <p>Γκαράζ - Φ.Ε.Κ. 76Α/2004</p> <p>Μία θέση ανά 150m² προσθήκης κτιρίου</p> <p>Το κτίριο Σαρρή 33 χαρακτηρίστηκε ως διατηρητέο (Άρ. της υπ' αριθ. 62869 / 30... Υπουργικής Απόφασης (Φ.Ε.Κ. 545 Δ/93)</p>
<p>ΠΡΟΤΕΙΝΟΜΕΝΗ ΔΟΜΗΣΗ ΕΙΔΙΚΗΣ ΡΥΘΜΙΣΗΣ</p> <p>ΔΟΜΗΣΗ</p> <p>ΕΜΒΑΔΟΝ ΟΙΚΟΠΕΔΟΥ (ΑΒΓΔΕΑ) = 87.55 m²</p> <p>ΕΠΙΤΡΕΠΟΜΕΝΗ ΔΟΜΗΣΗ = 2.0 x 87.55 m² = 175.10 M²</p> <p>ΠΡΑΓΜΑΤΟΠΟΙΗΜΕΝΗ ΔΟΜΗΣΗ = Ε1+Ε2+Ε3 = 75.68+75.68+23.34 = 174.70 M² < 175.10 M²</p> <p>ΠΡΑΓΜΑΤΟΠΟΙΗΜΕΝΗ ΔΟΜΗΣΗ = 174.70 M² < 175.10 M² επιτρεπ. δόμησης</p> <p>ΣΥΝΟΛΟ ΥΠΑΡΧΟΥΣΑΣ ΔΟΜΗΣΗΣ = 151.36 m²</p> <p>ΣΥΝΟΛΟ ΠΡΟΣΘΗΚΗΣ = ΠΡΑΓΜΑΤ. (ΠΡΟΤΕΙΝΟΜΕΝΗ ΔΟΜΗΣΗ) - (ΥΠΑΡΧΟΥΣΑ ΔΟΜΗΣΗ) = 175.10 m² - 151.36 m² = 23.74 m²</p> <p>ΗΜΙΥΠΑΙΘΡΙΟΙ - ΕΞΩΣΤΕΣ</p> <p>ΗΜΙΥΠ. & ΕΞΩΣΤΕΣ < 40% x 28.86 m² = 11.54 m²</p> <p>Ε ΗΜΙΥΠΑΙΘΡΙΩΝ = 5.44 m² < 5.77 m²</p> <p>Ε ΕΞΩΣΤΩΝ = 3.47 m²</p> <p>ΣΥΝΟΛΟ ΗΜΙΥΠ. & ΕΞΩΣΤΩΝ = 8.91 m² < 28.86 m² x 40% Π. ΔΟΜΗΣΗΣ</p> <p>ΚΑΛΥΨΗ</p> <p>ΥΠΑΡΧΟΥΣΑ ΚΑΛΥΨΗ ΠΕΡΙΓΡ. ΔΙΑΤΗΡΗΤΕΟΥ = 76.85 m² ποσοστό 87.78%</p> <p>ΠΡΟΤΕΙΝΟΜΕΝΗ ΚΑΛΥΨΗ ΕΙΔΙΚΗΣ ΡΥΘΜΙΣΗΣ = 61.28 m² ποσοστό 70.0 %</p> <p>ΟΓΚΟΣ</p> <p>ΠΡΟΤΕΙΝΟΜΕΝΟΣ ΟΓΚΟΣ = Vα + Vβ αρ + Vγ αρ + Vδ αρ</p> <p>ΠΡΟΤΕΙΝΟΜΕΝΟΣ ΟΓΚΟΣ = 746.81 m³ < 787.95 m³</p> <p>ΣΤΑΘΜΕΥΣΗ : ΔΕΝ ΑΠΑΙΤΕΙΤΑΙ ΘΕΣΗ ΣΤΑΘΜΕΥΣΗΣ</p>	
<div style="border: 1px solid black; padding: 10px; margin: 10px auto; width: 80%;"> <p>ΥΠΟΥΡΓΕΙΟ ΠΕΡΙΒΑΛΛΟΝΤΟΣ - ΕΝΕΡΓΕΙΑΣ ΚΑΙ ΚΛΙΜΑΤΙΚΗΣ ΑΛΛΑΓΗΣ</p> <p>Δ/ΝΣΗ ΠΟΛΕΟΔΟΜΙΚΟΥ ΣΧΕΔΙΑΣΜΟΥ ΤΜΗΜΑ ΠΑΡΑΔΟΣΙΑΚΩΝ ΟΙΚΙΣΜΩΝ</p> <p>ΘΕΜΑ : ΕΙΔΙΚΗ ΡΥΘΜΙΣΗ ΣΕ ΔΙΑΤΗΡΗΤΕΟ ΚΤΙΡΙΟ</p> <p>ΘΕΣΗ : ΟΔΟΣ ΣΑΡΡΗ 33 Ο.Τ. 65087 Α ΔΗΜΟΣ ΑΘΗΝΑΙΩΝ</p> <p>ΔΙΟΙΚΤΗΣΙΑ : ΓΙΑΝΝΟΣ ΑΝΑΣΤΑΣΙΟΥ ΤΟΥ ΝΙΚΟΛΑΟΥ</p> <p>Αρ. Φακ. 83/10 σ.χ. 1</p> <p>ΘΕΜΑ ΣΧΕΔΙΟΥ : ΠΡΟΤΑΣΗ</p> <p>ΚΑΙΜΑΚΑ : 1:100</p> <p>ΑΘΗΝΑ ΟΚΤΩΒΡΙΟΣ 2009</p> </div>	

ΕΘΝΙΚΟ ΤΥΠΟΓΡΑΦΕΙΟ

ΕΦΗΜΕΡΙΣ ΤΗΣ ΚΥΒΕΡΝΗΣΕΩΣ

ΠΕΡΙΦΕΡΕΙΑΚΑ ΓΡΑΦΕΙΑ ΠΩΛΗΣΗΣ Φ.Ε.Κ.

ΘΕΣΣΑΛΟΝΙΚΗ - Βασ. Όλγας 227	23104 23956	ΚΟΜΟΤΗΝΗ - Δημοκρατίας 1	25310 22858
ΠΕΙΡΑΙΑΣ - Ευρυπίδου 63	210 4135228	ΛΑΡΙΣΑ - Διοικητήριο	2410 597449
ΠΑΤΡΑ - Κορίνθου 327	2610 638109	ΗΡΑΚΛΕΙΟ - Πεδιάδος 2	2810 300781
ΙΩΑΝΝΙΝΑ - Διοικητήριο	26510 87215	ΜΥΤΙΛΗΝΗ - Πλ. Κωνσταντινουπόλεως 1	22510 46654

ΤΙΜΗ ΠΩΛΗΣΗΣ ΦΥΛΛΩΝ ΤΗΣ ΕΦΗΜΕΡΙΔΟΣ ΤΗΣ ΚΥΒΕΡΝΗΣΕΩΣ

Σε έντυπη μορφή:

- Για τα Φ.Ε.Κ. από 1 έως 16 σελίδες σε 1 € προσαυξανόμενη κατά 0,20 € για κάθε επιπλέον οκτασέλιδο ή μέρος αυτού.
- Για τα φωτοαντίγραφα Φ.Ε.Κ. σε 0,15 € ανά σελίδα.

Σε μορφή DVD/CD:

Τεύχος	Ετήσια έκδοση	Τριμηνιαία έκδοση	Μηνιαία έκδοση	Τεύχος	Ετήσια έκδοση	Τριμηνιαία έκδοση	Μηνιαία έκδοση
Α'	150 €	40 €	15 €	Α.Α.Π.	110 €	30 €	-
Β'	300 €	80 €	30 €	Ε.Β.Ι.	100 €	-	-
Γ'	50 €	-	-	Α.Ε.Δ.	5 €	-	-
Υ.Ο.Δ.Δ.	50 €	-	-	Δ.Δ.Σ.	200 €	-	20 €
Δ'	110 €	30 €	-	Α.Ε.-Ε.Π.Ε. και Γ.Ε.Μ.Η.	-	-	100 €

- Η τιμή πώλησης μεμονωμένων Φ.Ε.Κ. σε μορφή cd-rom από εκείνα που διατίθενται σε ψηφιακή μορφή και μέχρι 100 σελίδες, σε 5 € προσαυξανόμενη κατά 1 € ανά 50 σελίδες.
- Η τιμή πώλησης σε μορφή cd-rom/dvd, δημοσιευμάτων μιας εταιρείας στο τεύχος Α.Ε.-Ε.Π.Ε. και Γ.Ε.Μ.Η. σε 5 € ανά έτος.

ΠΑΡΑΓΓΕΛΙΑ ΚΑΙ ΑΠΟΣΤΟΛΗ Φ.Ε.Κ.: Τηλεφωνικά: 210 4071010 - fax: 210 4071010 - internet: <http://www.et.gr>

ΕΤΗΣΙΕΣ ΣΥΝΔΡΟΜΕΣ Φ.Ε.Κ.

Τεύχος	Έντυπη μορφή	Ψηφιακή μορφή	Τεύχος	Έντυπη μορφή	Ψηφιακή μορφή
Α'	225 €	190 €	Α.Ε.Δ.	10 €	Δωρεάν
Β'	320 €	225 €	Α.Ε.-Ε.Π.Ε. και Γ.Ε.Μ.Η.	2.250 €	645 €
Γ'	65 €	Δωρεάν	Δ.Δ.Σ.	225 €	95 €
Υ.Ο.Δ.Δ.	65 €	Δωρεάν	Α.Σ.Ε.Π.	70 €	Δωρεάν
Δ'	160 €	80 €	Ο.Π.Κ.	-	Δωρεάν
Α.Α.Π.	160 €	80 €	Α' + Β' + Δ' + Α.Α.Π.	-	450 €
Ε.Β.Ι.	65 €	33 €			

- Το τεύχος Α.Σ.Ε.Π. (έντυπη μορφή) θα αποστέλλεται σε συνδρομητές ταχυδρομικά, με την επιβάρυνση των 70 €, ποσό το οποίο αφορά τα ταχυδρομικά έξοδα.
- Για την παροχή πρόσβασης μέσω διαδικτύου σε Φ.Ε.Κ. προηγούμενων ετών και συγκεκριμένα στα τεύχη: α) Α, Β, Δ, ΑΑΠ, Ε.Β.Ι. και Δ.Δ.Σ, η τιμή προσαυξάνεται, πέραν του ποσού της ετήσιας συνδρομής του 2007, κατά 40 € ανά έτος και ανά τεύχος και β) για το τεύχος Α.Ε.-Ε.Π.Ε. & Γ.Ε.Μ.Η. κατά 60 € ανά έτος παλαιότητας.

- Η καταβολή γίνεται σε όλες τις Δημόσιες Οικονομικές Υπηρεσίες (Δ.Ο.Υ.). Το πρωτότυπο διπλότυπο (έγγραφο αριθμ. πρωτ. 9067/28.2.2005 2η Υπηρεσία Επιτρόπου Ελεγκτικού Συνεδρίου) με φροντίδα των ενδιαφερομένων, πρέπει να αποστέλλεται ή να κατατίθεται στο Εθνικό Τυπογραφείο (Καποδιστρίου 34, Τ.Κ. 104 32 Αθήνα).
- Σημειώνεται ότι φωτοαντίγραφα διπλοτύπων, ταχυδρομικές Επιταγές για την εξόφληση της συνδρομής, δεν γίνονται δεκτά και θα επιστρέφονται.
- Οι οργανισμοί τοπικής αυτοδιοίκησης, τα νομικά πρόσωπα δημοσίου δικαίου, τα μέλη της Ένωσης Ιδιοκτητών Ημερησίου Τύπου Αθηνών και Επαρχίας, οι τηλεοπτικοί και ραδιοφωνικοί σταθμοί, η Ε.Σ.Η.Ε.Α, τα τριτοβάθμια συνδικαλιστικά Όργανα και οι τριτοβάθμιες επαγγελματικές ενώσεις δικαιούνται έκπτωσης πενήντα τοις εκατό (50%) επί της ετήσιας συνδρομής (τρέχον έτος + παλαιότητα).
- Το ποσό υπέρ Τ.Α.Π.Ε.Τ. [5% επί του ποσού συνδρομής (τρέχον έτος + παλαιότητα)], καταβάλλεται ολόκληρο (Κ.Α.Ε. 3512) και υπολογίζεται πριν την έκπτωση.
- Στην Ταχυδρομική συνδρομή του τεύχους Α.Σ.Ε.Π. δεν γίνεται έκπτωση.

Πληροφορίες για δημοσιεύματα που καταχωρούνται στα Φ.Ε.Κ. στο τηλ.: 210 527900.

Φωτοαντίγραφα παλαιών Φ.Ε.Κ.: Μάρνη 8, τηλ.: 210 8220885, 210 8222924, 210 5279050.

Οι πολίτες έχουν τη δυνατότητα ελεύθερης ανάγνωσης των δημοσιευμάτων που καταχωρούνται σε όλα τα τεύχη της Εφημερίδας της Κυβερνήσεως πλην εκείνων που καταχωρούνται στο τεύχος Α.Ε.-Ε.Π.Ε. από την ιστοσελίδα του Εθνικού Τυπογραφείου (www.et.gr)

ΟΙ ΥΠΗΡΕΣΙΕΣ ΕΞΥΠΗΡΕΤΗΣΗΣ ΠΟΛΙΤΩΝ ΛΕΙΤΟΥΡΓΟΥΝ ΚΑΘΗΜΕΡΙΝΑ ΑΠΟ 08:00 ΜΕΧΡΙ 13:00



* 1 5 0 0 2 4 3 2 3 0 6 1 0 0 0 8 *

ΑΠΟ ΤΟ ΕΘΝΙΚΟ ΤΥΠΟΓΡΑΦΕΙΟ

ΚΑΠΟΔΙΣΤΡΙΟΥ 34 * ΑΘΗΝΑ 104 32 * ΤΗΛ. 210 52 79 000 * FAX 210 52 21 004
ΗΛΕΚΤΡΟΝΙΚΗ ΔΙΕΥΘΥΝΣΗ: <http://www.et.gr> - e-mail: webmaster.et@et.gr